

แผนพัฒนาท้องถิ่น (พ.ศ. ๒๕๖๑ - ๒๕๖๕)



องค์การบริหารส่วนตำบลท่าคา
อำเภออัมพวา จังหวัดสมุทรสงคราม

คำนำ

อาศัยอำนาจตามข้อ ๕ และข้อ ๑๗ แห่งระเบียบกระทรวงมหาดไทยว่าด้วยการจัดทำแผนพัฒนาขององค์กรปกครองส่วนท้องถิ่น พ.ศ.๒๕๔๘ และที่แก้ไขเพิ่มเติม ซ้ำกข้อ ๑๖ แห่งกฎกระทรวงมหาดไทยว่าด้วยการจัดทำแผนพัฒนาขององค์กรปกครองส่วนท้องถิ่น พ.ศ.๒๕๖๑ และที่แก้ไขเพิ่มเติม (ฉบับที่ ๑๖) พ.ศ.๒๕๖๑ และให้องค์กรปกครองส่วนท้องถิ่นถือปฏิบัติโดยอาจใช้ข้อมูลจากแผนพัฒนาท้องถิ่นสี่ปี ฉบับปัจจุบัน มาทบทวนและปรับใช้ในการทบทวนแผนพัฒนาท้องถิ่น (๒๕๖๑-๒๕๖๕) ซึ่งเป็นแผนพัฒนาขององค์กรปกครองส่วนท้องถิ่น ที่มีความสอดคล้องกับยุทธศาสตร์การพัฒนาขององค์กรปกครองส่วนท้องถิ่นในเขตจังหวัด ยุทธศาสตร์จังหวัด ยุทธศาสตร์กลุ่มจังหวัด แผนพัฒนาจังหวัด แผนพัฒนากลุ่มจังหวัด แผนพัฒนาภาค แผนพัฒนาเศรษฐกิจและสังคมแห่งชาติ ฉบับที่ ๑๒ และยุทธศาสตร์ชาติ ๒๐ ปี เพื่อเป็นกรอบในการจัดทำงบประมาณรายจ่ายประจำปี งบประมาณรายจ่ายเพิ่มเติม งบประมาณจากเงินสะสม ซึ่งมีความต่อเนื่องและเป็นความก้าวหน้า

การจัดทำแผนพัฒนาท้องถิ่น (๒๕๖๑-๒๕๖๕) ขององค์การบริหารส่วนตำบล ท่าคา ใช้เป็นแนวทางเพื่อให้มีการปฏิบัติให้บรรลุวัตถุประสงค์ตามโครงการพัฒนา และเป็นเครื่องมือใช้ขับเคลื่อนให้องค์การบริหารส่วนตำบลท่าคา นำไปสู่การแก้ปัญหาและตอบสนองความต้องการของประชาชนได้อย่างมีประสิทธิภาพและประสิทธิผล และตรงตามวิสัยทัศน์ขององค์การบริหารส่วนตำบลท่าคา

องค์การบริหารส่วนตำบลท่าคา

สารบัญ

หน้า

ส่วนที่ ๑ สภาพทั่วไปและข้อมูลพื้นฐาน

๑ - ๒๒

๑. ด้านกายภาพ
๒. ด้านการเมือง/การปกครอง
๓. ประชากร
๔. สภาพทางสังคม
๕. ระบบบริการพื้นฐาน
๖. ระบบเศรษฐกิจ
๗. ศาสนา ประเพณี วัฒนธรรม
๘. ทรัพยากรธรรมชาติ

ส่วนที่ ๒ ยุทธศาสตร์องค์กรปกครองส่วนท้องถิ่น

๒๓ - ๔๓

๑. ความสัมพันธ์ระหว่างแผนพัฒนาระดับมหภาค
๒. ยุทธศาสตร์ขององค์กรปกครองส่วนท้องถิ่น
๓. การวิเคราะห์เพื่อพัฒนาท้องถิ่น

ส่วนที่ ๓ การนำแผนพัฒนาท้องถิ่นไปสู่การปฏิบัติ

๔๔ - ๑๒๒

๑. ยุทธศาสตร์การพัฒนาและแผนงาน
๒. บัญชีโครงการพัฒนาท้องถิ่น

ส่วนที่ ๔ การติดตามและประเมินผล

๑๒๓ - ๑๒๗

๑. การติดตามและประเมินผลยุทธศาสตร์
๒. การติดตามและประเมินผลโครงการ
๓. สรุปผลการพัฒนาท้องถิ่นในภาพรวม
๔. ข้อเสนอแนะในการจัดทำแผนพัฒนาท้องถิ่นในอนาคต

ส่วนที่ ๑

สภาพทั่วไปและข้อมูลพื้นฐาน

๑. ด้านกายภาพ

๑.๑ ที่ตั้งของหมู่บ้านหรือชุมชนหรือตำบล

ตำบลท่าคา เป็นตำบลหนึ่งของอำเภออัมพวา จังหวัดสมุทรสงคราม ปัจจุบันแยกการปกครอง ออกเป็น ๑๒ หมู่บ้าน และได้ยกฐานะจากสภาตำบลท่าคา เป็นองค์การบริหารส่วนตำบลท่าคา เมื่อปี พ.ศ.๒๕๓๙ และมีอาณาเขตติดต่อกับตำบลข้างเคียงดังนี้

ทิศเหนือ ติดต่อกับตำบลจอมปลวก และตำบลดอนมะโนรา อำเภอบางคนที จังหวัดสมุทรสงคราม

ทิศตะวันออก ติดต่อกับตำบลคลองเขิน และตำบลนางตะเคียน อำเภอเมืองสมุทรสงคราม จังหวัดสมุทรสงคราม

ทิศใต้ ติดต่อกับตำบลบางช้าง อำเภออัมพวา จังหวัดสมุทรสงคราม

ทิศตะวันตก ติดต่อกับตำบลบางกระบือ อำเภอบางคนที จังหวัดสมุทรสงคราม

โดยตำบลท่าคา ตั้งอยู่ทางทิศเหนือของอำเภออัมพวา อยู่ในเขตการปกครองของอำเภออัมพวา ห่างจาก ตัวอำเภออัมพวาประมาณ ๑๐ กิโลเมตร มีระยะทางไปตามถนนสมุทรสงคราม-บางแพ ประมาณ ๘ กิโลเมตร จากทางแยกบางกระบือ เลี้ยวขวาเข้าไปอีกประมาณ ๕ กิโลเมตร ตำบลท่าคา มีพื้นที่ทั้งหมดประมาณ ๕,๖๓๑ ไร่ คิดเป็น ๕.๐๘ % หรือประมาณ ๙ ตารางกิโลเมตรของเนื้อที่อำเภออัมพวา โดยมีพื้นที่แยกเป็นรายหมู่บ้านดังนี้

หมู่ที่	ชื่อหมู่บ้าน
๑	บ้านคลองมะขวิด
๒	บ้านคลองศาลา
๓	บ้านคลองบ้านใต้
๔	บ้านคลองวัดมณีสรรรค์
๕	บ้านคลองท่าคา
๖	บ้านคลองบ้านผู้ใหญ่ป้อ
๗	บ้านคลองพลับ
๘	บ้านคลองตรง
๙	บ้านปลายคลองตรง
๑๐	บ้านคลองบางกิ้ง
๑๑	บ้านคลองสวนทุ้ง
๑๒	บ้านคลองชุดเจ๊ก

แผนที่องค์การบริหารส่วนตำบลท่าคา อำเภออัมพวา จังหวัดสมุทรสงคราม

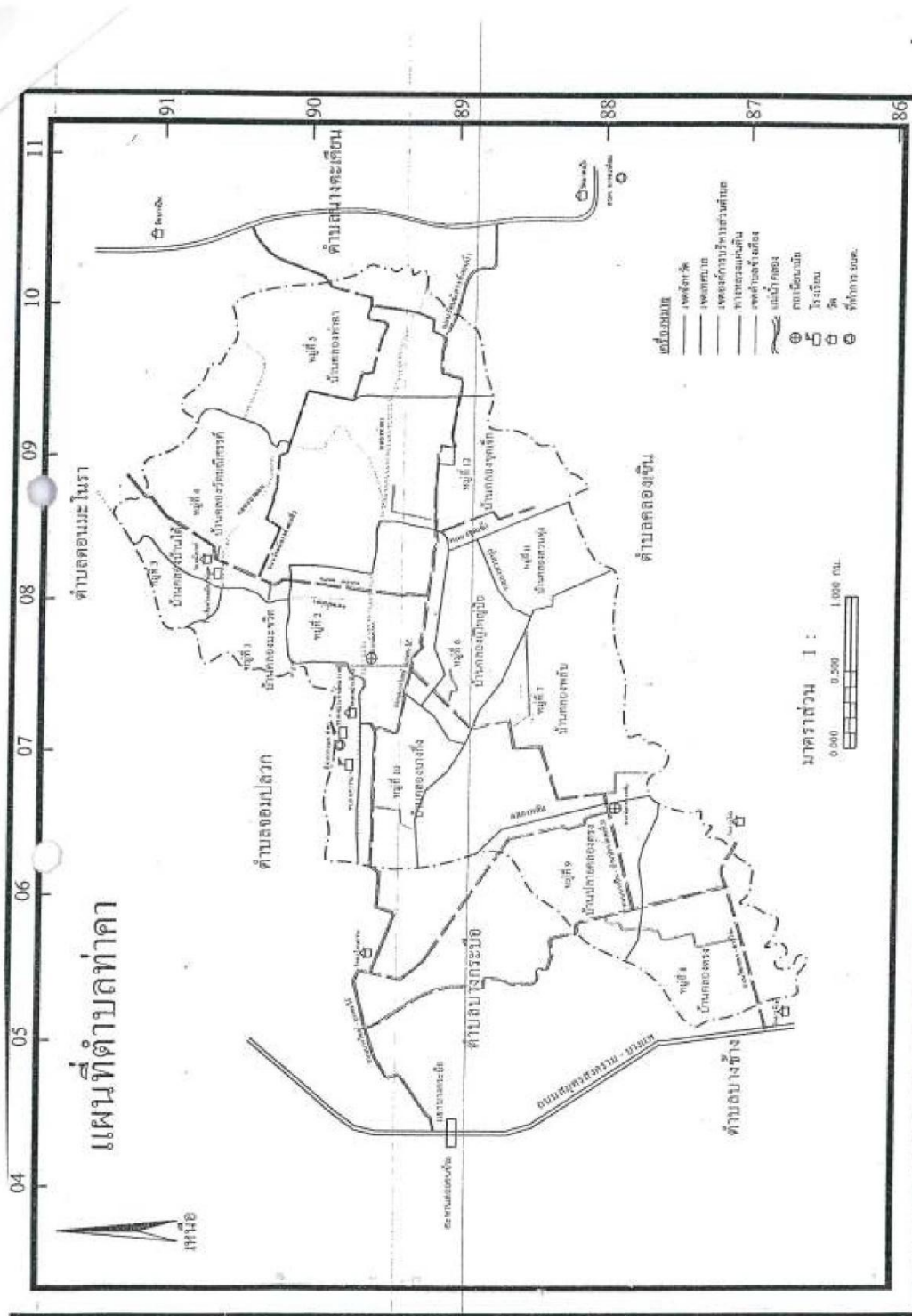

ข้อมูลเกี่ยวกับศักยภาพขององค์การบริหารส่วนตำบลท่าคา

คณะผู้บริหารองค์การบริหารส่วนตำบลท่าคา

- | | | |
|--------------------------|------------------------------------|-------|
| ๑. นายวินัย นุชอุดม | นายกองค์การบริหารส่วนตำบล | ท่าคา |
| ๒. น.ท.อุดม ประเสริฐจิต | รองนายกองค์การบริหารส่วนตำบล | ท่าคา |
| ๓. นายทวีป เจือไทย | รองนายกองค์การบริหารส่วนตำบล | ท่าคา |
| ๔. นายประวิทย์ ทิพย์ชื่น | เลขานุการนายกองค์การบริหารส่วนตำบล | ท่าคา |

โครงสร้างคณะผู้บริหาร

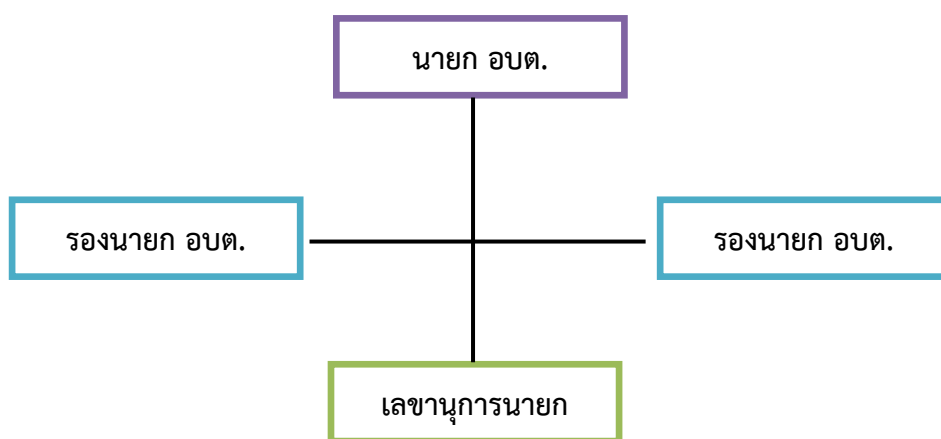

ข้อมูลด้านการศึกษาของคณะผู้บริหาร

คณะผู้บริหาร	ระดับการศึกษา
นายกองค์การบริหารส่วนตำบล	ปริญญาตรี
รองนายกองค์การบริหารส่วนตำบล	มัธยมศึกษาตอนปลาย
รองนายกองค์การบริหารส่วนตำบล	มัธยมศึกษาตอนปลาย
เลขานุการนายกองค์การบริหารส่วนตำบล	ปริญญาตรี

สมาชิกสภาองค์การบริหารส่วนตำบลท่าคา		
๑. นายวิเชียร	เจริญรัตน์	ประธานสภาองค์การบริหารส่วนตำบลท่าคา
๒. นายสมศักดิ์	เถียรประดิษฐ์	รองประธานสภาองค์การบริหารส่วนตำบลท่าคา
๓. นายสมชาติ	ปานเพชร	สมาชิกองค์การบริหารส่วนตำบลท่าคา หมู่ที่ ๑
๔. นายสมชาย	พงษ์สมบูรณ์	สมาชิกองค์การบริหารส่วนตำบลท่าคา หมู่ที่ ๑
๕. นายสมเกียรติ	สระคง	สมาชิกองค์การบริหารส่วนตำบลท่าคา หมู่ที่ ๒
๖. นางกัญญาวีร์	สุขเกษม	สมาชิกองค์การบริหารส่วนตำบลท่าคา หมู่ที่ ๒
๗. นายสถาพร	สวัสดิ์	สมาชิกองค์การบริหารส่วนตำบลท่าคา หมู่ที่ ๓
๘. นายสมยศ	จิ่งสวัสดิ์	สมาชิกองค์การบริหารส่วนตำบลท่าคา หมู่ที่ ๔
๙. นายสุรชัย	จันทร์คง	สมาชิกองค์การบริหารส่วนตำบลท่าคา หมู่ที่ ๔
๑๐. นายชลอ	มิตรพิทักษ์	สมาชิกองค์การบริหารส่วนตำบลท่าคา หมู่ที่ ๕
๑๑. นางโสภา	เอี่ยมกลัด	สมาชิกองค์การบริหารส่วนตำบลท่าคา หมู่ที่ ๕
๑๒. นายกิตติภาพ	การโรจน์	สมาชิกองค์การบริหารส่วนตำบลท่าคา หมู่ที่ ๖
๑๓. นายบุญเชิด	ยังประดิษฐ์	สมาชิกองค์การบริหารส่วนตำบลท่าคา หมู่ที่ ๗
๑๔. นางภิรมณ์	เกิดแก้ว	สมาชิกองค์การบริหารส่วนตำบลท่าคา หมู่ที่ ๗
๑๕. นายปรีชา	เปาะปักชิด	สมาชิกองค์การบริหารส่วนตำบลท่าคา หมู่ที่ ๘
๑๖. นางวรชพร	ประเสริฐจิต	สมาชิกองค์การบริหารส่วนตำบลท่าคา หมู่ที่ ๘
๑๗. นายสมบัติ	วิเวกวรรณ	สมาชิกองค์การบริหารส่วนตำบลท่าคา หมู่ที่ ๙
๑๘. นางพนัณี	โพธิสถาน	สมาชิกองค์การบริหารส่วนตำบลท่าคา หมู่ที่ ๙
๑๙. นายสุทัศน์	ลิ้มชื่น	สมาชิกองค์การบริหารส่วนตำบลท่าคา หมู่ที่ ๑๐
๒๐. นางสาววรรณเพ็ญ	ธรรมสวัสดิ์	สมาชิกองค์การบริหารส่วนตำบลท่าคา หมู่ที่ ๑๐
๒๑. นายประสาร	ประชานิยม	สมาชิกองค์การบริหารส่วนตำบลท่าคา หมู่ที่ ๑๑
๒๒. นายถนอม	แดงพวง	สมาชิกองค์การบริหารส่วนตำบลท่าคา หมู่ที่ ๑๑
๒๓. นายบุญสม	ธรรมสวัสดิ์	สมาชิกองค์การบริหารส่วนตำบลท่าคา หมู่ที่ ๑๒
๒๔. นางสาวประภา	เกิดแก้ว	สมาชิกองค์การบริหารส่วนตำบลท่าคา หมู่ที่ ๑๒

โครงสร้างการแบ่งส่วนราชการ(จำนวน ๕ สำนัก/กอง)		
พนักงานส่วนท้องถิ่น	พนักงานจ้าง	
๑. สำนักงานปลัด		
(๑) ปลัดองค์การบริหารส่วนตำบล (๒) รองปลัดองค์การบริหารส่วนตำบล (๓) หัวหน้าสำนักปลัด (๔) นักวิเคราะห์นโยบายและแผน (๕) นิติกร (๖) เจ้าพนักงานธุรการ	- พนักงานจ้างตามภารกิจ (๑) ผู้ช่วยนักวิเคราะห์นโยบายและแผน (๒) ผู้ช่วยเจ้าพนักงานธุรการ	
๒. กองคลัง		
(๑) ผู้อำนวยการกองคลัง (๒) นักวิชาการเงินและบัญชี (๓) เจ้าพนักงานพัสดุ	- ลูกจ้างประจำ (๑) เจ้าพนักงานการเงินและบัญชี	
๓. กองช่าง		
(๑) ผู้อำนวยการกองช่าง (๒) นายช่างโยธา	- ลูกจ้างประจำ (๑) นายช่างเครื่องกล	
๔. กองสาธารณสุขและสิ่งแวดล้อม		
(๑) ผู้อำนวยการกองสาธารณสุขและสิ่งแวดล้อม	- พนักงานจ้างตามภารกิจ (๑) พนักงานขับรถยนต์ - พนักงานจ้างทั่วไป (๑) คนงานประจำรถขยะ	
๕. กองการศึกษา ศาสนา และวัฒนธรรม		
(๑) ผู้อำนวยการกองการศึกษา ศาสนา และวัฒนธรรม (๒) ครูผู้ดูแลเด็ก	- พนักงานจ้างตามภารกิจ (๑) ผู้ช่วยครูผู้ดูแลเด็ก	
รวม	จำนวน ๑๖ คน	จำนวน ๑๑ คน

องค์การบริหารส่วนตำบล ท่าคา แบ่งโครงสร้างการบริหารงานออกเป็น ๑ สำนัก กับอีก ๔ กอง ทั้งหมด ๕ ส่วนราชการ พนักงานส่วนท้องถิ่นจำนวน ๑๖ คน ลูกจ้างประจำและพนักงานจ้าง จำนวน ๑๑ คน โดยมีภารกิจการบริหารงานดังนี้

๑.สำนักงานปลัด

มีภาระหน้าที่ความรับผิดชอบเกี่ยวกับราชการทั่วไปขององค์การบริหารส่วนตำบล และราชการที่มีได้กำหนดให้เป็นหน้าที่ของส่วนราชการใดในองค์การบริหารส่วนตำบลโดยเฉพาะ รวมทั้งกำกับและเร่งรัดการปฏิบัติราชการของส่วนราชการให้เป็นไปตามนโยบายแนวทางและแผนการปฏิบัติราชการขององค์การบริหารส่วนตำบล แบ่งส่วนราชการภายในออกเป็น ๕ งาน คือ

๑.๑ งานบริหารงานทั่วไป

- งานสารบรรณ
- งานอำนวยการและข้อมูลข่าวสาร
- งานบริหารงานบุคคล
- งานเลือกตั้งและทะเบียนข้อมูล
- งานรัฐพิธี
- งานตรวจสอบภายใน
- งานกิจการสภา อบต.
- งานการศึกษา ศาสนา ประเพณี วัฒนธรรม
- งานเกี่ยวกับการส่งเสริมการท่องเที่ยว
- งานนันทนาการ และกีฬา
- งานสวัสดิการสังคม เช่น เบี้ยยังชีพผู้สูงอายุ เบี้ยผู้พิการ เบี้ยผู้ป่วยเอดส์ เป็นต้น
- งานจดทะเบียนพาณิชย์

๑.๒ งานนโยบายและแผน

- งานนโยบายและแผนงานวิชาการ
- งานข้อมูลและประชาสัมพันธ์
- งานสารสนเทศและระบบคอมพิวเตอร์
- งานงบประมาณ
- งานบริการชุมชน
- งานการศึกษา

๑.๓ งานกฎหมายและคดี

- งานกฎหมายและนิติกรรม
- งานการดำเนินการทางคดีและศาลปกครอง
- งานร้องทุกข์และอุทธรณ์
- งานข้อบัญญัติ อบต.

๑.๔ งานป้องกันและบรรเทาสาธารณภัย

- งานอำนวยการสาธารณภัย
- งานกู้ภัย
- งานช่วยเหลือและฟื้นฟู

๑.๕ งานพัฒนาชุมชนและส่งเสริมการท่องเที่ยว

- งานการพัฒนาชุมชน
- งานส่งเสริมการท่องเที่ยว
- งานพัฒนากลุ่มอาชีพและส่งเสริมรายได้
- งานประชาสัมพันธ์

๒. กองคลัง

มีภาระหน้าที่ ความรับผิดชอบเกี่ยวกับการจ่าย การรับ การนำส่งเงิน การเก็บรักษาเงินและเอกสารทางการเงิน การตรวจสอบใบสำคัญ ฎีกาเกี่ยวกับเงินเดือน ค่าจ้าง ค่าตอบแทน บำเหน็จ บำนาญ เงินอื่นๆ งานเกี่ยวกับการจัดทำงบประมาณ ฐานะทางการเงิน และการจัดสรรเงินต่างๆ การจัดทำบัญชีทุกประเภท ทะเบียนคุมเงิน รายได้และรายจ่ายอื่นๆ การควบคุมการเบิกจ่าย งานทำงบต่องประจำปี ประจำปี งานเกี่ยวกับการพัสดุขององค์การบริหารส่วนตำบล และงานอื่นๆ ที่เกี่ยวข้องและที่ได้รับมอบหมาย แบ่งส่วนราชการภายในออกเป็น ๔ งาน คือ

๒.๑ งานการเงิน

- งานการรับเงิน –จ่ายเงิน
- งานการจัดทำฎีกาเบิกจ่ายเงิน
- งานเก็บรักษาเงิน

๒.๒ งานบัญชี

- งานการบัญชี
- งานทะเบียนคุมการเบิกจ่ายเงิน
- งานงบการเงินและงบทดลอง
- งานแสดงฐานะทางการเงิน

๒.๓ งานพัฒนาและจัดเก็บรายได้

- งานภาษีอากร ค่าธรรมเนียมและค่าเช่า
- งานพัฒนารายได้
- งานควบคุมกิจการค้าและค่าปรับ
- งานทะเบียนควบคุมและเร่งรัดรายได้

๒.๔ งานทะเบียนทรัพย์สินและพัสดุ

- งานทะเบียนทรัพย์สินและแผนที่ภาษี
- งานพัสดุ
- งานทะเบียนเบิกจ่ายวัสดุครุภัณฑ์และรายงาน
- งานทะเบียนเบิกจ่ายวัสดุครุภัณฑ์และยานพาหนะ

๓. กองช่าง

มีภาระหน้าที่ ความรับผิดชอบเกี่ยวกับการสำรวจ ออกแบบ การจัดทำข้อมูลทางด้านวิศวกรรม การจัดเก็บและทดสอบคุณภาพวัสดุ งานออกแบบและเขียนแบบ การตรวจสอบการก่อสร้าง งานการควบคุมอาคารตามระเบียบกฎหมาย งานแผนการปฏิบัติงานก่อสร้างและซ่อมบำรุง การควบคุม การเบิกจ่ายวัสดุ อุปกรณ์ และงานอื่นๆ ที่เกี่ยวข้องและที่ได้รับมอบหมาย แบ่งส่วนราชการภายในออกเป็น ๓ งาน คือ

๓.๑ งานก่อสร้าง

- งานก่อสร้างและบูรณะถนน
- งานก่อสร้างสะพาน เขื่อน
- งานระบบข้อมูลและแผนที่เส้นทางคมนาคม
- งานบำรุงรักษาเครื่องจักรและยานพาหนะ

๓.๒ งานออกแบบและควบคุมอาคาร

- งานสถาปัตยกรรมและมัณฑนศิลป์
- งานวิศวกรรม
- งานประเมินราคา
- งานควบคุมการก่อสร้างอาคาร
- งานบริการข้อมูลและหลักเกณฑ์งานออกแบบและผังเมือง

๓.๓ งานประสานสาธารณูปโภค

- งานประสานกิจการประปา
- งานไฟฟ้าสาธารณะ
- งานระบายน้ำ
- งานรับรองอาคารและสิ่งปลูกสร้าง

๔. กองสาธารณสุขและสิ่งแวดล้อม

มีภาระหน้าที่เกี่ยวกับการควบคุมโรค การสุขาภิบาลอื่นๆ ตามแผนการสาธารณสุขและข้อบังคับตำบล การวางแผนการสาธารณสุข การประมวลและการวิเคราะห์ข้อมูลทางสถิติที่เกี่ยวข้องกับสาธารณสุข งานเฝ้าระวังโรค งานอนามัยและสิ่งแวดล้อม งานรักษาความสะอาด งานบริการสาธารณสุข และงานอื่นๆ ที่เกี่ยวข้องและได้รับมอบหมาย แบ่งส่วนราชการภายในออกเป็น ๒ งาน คือ

๔.๑ งานบริหารสาธารณสุข

- งานสุขาภิบาลทั่วไป
- งานสุขาภิบาลอาหารและสถานประกอบการ
- งานส่งเสริมสุขภาพและสาธารณสุข
- งานอนามัยชุมชน
- งานสาธารณสุขมูลฐาน
- งานสุขศึกษาและควบคุมโรคติดต่อ
- งานอนามัยและสิ่งแวดล้อม
- งานป้องกันยาเสพติด

๔.๒ งานสิ่งแวดล้อม

- งานควบคุมและจัดการคุณภาพสิ่งแวดล้อม
- งานกำจัดขยะและน้ำเสีย
- งานรักษาความสะอาด
- งานควบคุมมลพิษ

๕. กองการศึกษา ศาสนาและวัฒนธรรม

มีภาระหน้าที่ ความรับผิดชอบเกี่ยวกับการจัดการศึกษา ได้แก่ งานบริหารจัดการศูนย์พัฒนาเด็กเล็ก การจัดกิจกรรมพัฒนาเด็กและเยาวชน การมีส่วนร่วมสนับสนุนส่งเสริมการจัดการศึกษาแก่สังกัดต่างๆ การทำนุบำรุงศาสนา ศิลปวัฒนธรรมและภูมิปัญญาท้องถิ่น และงานอื่นๆ ที่เกี่ยวข้องและที่ได้รับมอบหมาย แบ่งส่วนราชการภายในออกเป็น ๒ งาน คือ

๕ .๑ งานบริหารการศึกษา

- งานจัดการศึกษา
- งานวิชาการและส่งเสริมพัฒนาการ
- งานประสานและสนับสนุนโรงเรียนประถม
- งานกิจการเด็กและเยาวชน
- งานศูนย์พัฒนาเด็กเล็ก
- งานศูนย์การเรียนรู้ชุมชน

๕.๒ งานส่งเสริมการศึกษา ศาสนาและวัฒนธรรม

- งานรัฐพิธี
- งานกิจการศาสนา
- งานส่งเสริมศิลปวัฒนธรรม และประเพณี

บทบาท/การมีส่วนร่วมของประชาชนในกิจการทางการเมืองและการบริหาร

ประชาชนในเขตองค์การบริหารส่วนตำบล ท่าคา มีส่วนร่วมในการบริหารงานขององค์การบริหารส่วนตำบล ประชาชนในเขตองค์การบริหารส่วนตำบลยังมีส่วนร่วมในการบริหารงานการช่วยเหลืองานขององค์การบริหารส่วนตำบล เสนอแนะในกิจกรรมขององค์การบริหารส่วนตำบลในการดำเนินงานต่างๆ เช่น การประชุมจัดทำแผนพัฒนาตำบล , ประชุมประชาคมแก้ไขปัญหาความยากจน , ประชุมการจัดอบรม กระบวนการชุมชนเข้มแข็ง การรณรงค์ต่อต้านยาเสพติด ฯลฯ

๑.๒ ลักษณะภูมิประเทศ

สภาพพื้นที่ทั่วไปขององค์การบริหารส่วนตำบล ท่าคา พื้นที่ทางกายภาพเป็นพื้นที่ราบลุ่ม มีลำคลองไหลผ่านหลายสาย เช่น คลองท่าคา คลองศาลา และคลองวัดมณีสวรรค์ จึงเหมาะแก่การทำเกษตร

๑.๓ ลักษณะภูมิอากาศ

สภาพอากาศทั่วไปของเขตพื้นที่ตำบลท่าคา มีภูมิอากาศแบบร้อนชื้น แบ่งเป็น ๓ ฤดูกาล ดังนี้
ฤดูร้อน เริ่มต้นระหว่างช่วงเดือนกุมภาพันธ์ – พฤษภาคม สภาพอากาศไม่ร้อนจัด
ฤดูฝน เริ่มต้นระหว่างเดือน มิถุนายน – ตุลาคม เนื่องจากได้รับมรสุมตะวันตกเฉียงใต้และลมมรสุมจากทะเลจีนใต้ จึงทำให้ฝนตกต่อเนื่องกันเป็นเวลานานและฝนตกชุกในเดือนกันยายน – ตุลาคม
ฤดูหนาว เริ่มต้นระหว่างเดือนพฤศจิกายน - มกราคม เนื่องจากตั้งอยู่ใกล้ทะเล จึงทำให้อากาศไม่หนาวจัดและมีช่วงเวลาเพียงสั้นๆ

๑.๔ ลักษณะของดิน

สภาพดินในเขตตำบล ท่าคา มีลักษณะกึ่งจืด กึ่งเค็ม เป็นดินปนทราย เนื้อร่วนหยาบ พื้นที่เพาะปลูกส่วนใหญ่ เป็นสวนมะพร้าว กล้าย ส้มโอ

๑.๕ ลักษณะของแหล่งน้ำ

แหล่งน้ำมีลักษณะเป็นน้ำจืด น้ำเค็ม น้ำกร่อย ประกอบด้วย

- แหล่งน้ำธรรมชาติลำคลองหลัก จำนวน ๑๒ สาย

๑. คลองมะขวิด
 ๒. คลองศาลา
 ๓. คลองบ้านไต้
 ๔. คลองวัดมณีสรรรค์
 ๕. คลองท่าคา
 ๖. คลองบ้านผู้ใหญ่ป่อ
 ๗. คลอง พลับ
 ๘. คลอง ตรง
 ๙. คลอง ปลายคลองตรง
 ๑๐. คลอง บางกิ้ง
 ๑๑. คลองสวนทุ่ง
 ๑๒. คลองขุดเจ๊ก
- หนองน้ำจืด จำนวน ๑ แห่ง
- ประปาหมู่บ้าน จำนวน ๑๖ แห่ง
- ถังเก็บน้ำฝน (ผ.๙๙) จำนวน ๒ แห่ง

๑.๖ ลักษณะของไม้/ป่าไม้

ในเขตองค์การบริหารส่วนตำบล ท่าคาไม่มีป่าไม้ แต่มีต้นไม้ที่ชาวบ้านปลูกลักษณะของไม้ยืนต้น และทางราชการปลูกในวันสำคัญของชาติ

๒. ด้านการเมือง/การปกครอง

๒.๑ เขตการปกครอง

องค์การบริหารส่วนตำบล ท่าคา ประกอบด้วย ๑๒ หมู่บ้าน มีพื้นที่อยู่ในองค์การบริหารส่วนตำบลทั้งหมด ๑๒ หมู่บ้าน ดังนี้

หมู่ที่ ๑	บ้านคลองมะขวิด	ผู้ปกครอง	นายอำนาจ	แมนจำรัส	ผู้ใหญ่บ้าน	
หมู่ที่ ๒	บ้านคลองศาลา	ผู้ปกครอง	นาย	เชิดศักดิ์	เทียมสมชาติ	ผู้ใหญ่บ้าน
หมู่ที่ ๓	บ้านคลองบ้านไต้	ผู้ปกครอง	นายสุชาติ	คเชนทร	ผู้ใหญ่บ้าน	
หมู่ที่ ๔	บ้านคลองวัดมณีสรรรค์	ผู้ปกครอง	นายนิยม	ลี้มกุล	ผู้ใหญ่บ้าน	
หมู่ที่ ๕	บ้านคลองท่าคา	ผู้ปกครอง	นางสมรวย	รัตนเจริญ	กำนันตำบลท่าคา	
หมู่ที่ ๖	บ้านคลองบ้านผู้ใหญ่ป่อ	ผู้ปกครอง	นายบุญล้อม	รัตนพิทักษ์	ผู้ใหญ่บ้าน	

หมู่ที่ ๗	บ้านคลองพลับ	ผู้ปกครอง	นายอนุสรณ์	โสภา	ผู้ใหญ่บ้าน
หมู่ที่ ๘	บ้านคลองตรง	ผู้ปกครอง	นาย	สุคนธ์ ศรีโหระ	ผู้ใหญ่บ้าน
หมู่ที่ ๙	บ้านปลายคลองตรง	ผู้ปกครอง	นายธนากร	เนตรสกุลณี	ผู้ใหญ่บ้าน
หมู่ที่ ๑๐	บ้านคลองบางกึ่ง	ผู้ปกครอง	นายชลททยา	ธรรมสวัสดิ์	ผู้ใหญ่บ้าน
หมู่ที่ ๑๑	บ้านคลองสวนทุ่ง	ผู้ปกครอง	นายสินธ์ทอง	อรุณราช	ผู้ใหญ่บ้าน
หมู่ที่ ๑๒	บ้านคลองชุดเจ๊ก	ผู้ปกครอง	นายคำรณ	แสงทินกร	ผู้ใหญ่บ้าน

๒.๒ การเลือกตั้ง

องค์การบริหารส่วนตำบลท่าคามีทั้งหมด ๑๒ หมู่บ้าน ประชาชนให้ความร่วมมือด้านการเลือกตั้งเป็นอย่างดี เช่น การเลือกตั้ง นายกองค์การบริหารส่วนตำบลและสมาชิกองค์การบริหารส่วนตำบล เมื่อวันที่ ๗ ตุลาคม ๒๕๕๕

๑. การเลือกตั้งนายกองค์การบริหารส่วนตำบล

มีผู้สมัครรับเลือกตั้งเป็นนายกองค์การบริหารส่วนตำบล จำนวน ๒ คน

๑.๑	จำนวนผู้มีสิทธิเลือกตั้ง	๔,๒๓๑	คน	
๑.๒	จำนวนผู้มาใช้สิทธิเลือกตั้ง	๓,๒๖๖	คน	คิดเป็นร้อยละ ๗๗.๑๙
๑.๓	จำนวนบัตรดี	๒,๙๕๙	บัตร	คิดเป็นร้อยละ ๙๐.๖๐
๑.๔	จำนวนบัตรเสีย	๒๓๔	บัตร	คิดเป็นร้อยละ ๗.๑๖
๑.๕	จำนวนผู้ไม่ประสงค์จะลงคะแนน	๗๓	บัตร	คิดเป็นร้อยละ ๒.๒๔

๒. การเลือกตั้งสมาชิกสภาองค์การบริหารส่วนตำบล (รวม ๑๒ เขตเลือกตั้ง)

๑.๑	จำนวนผู้มีสิทธิเลือกตั้ง	๔,๒๓๑	คน	
๑.๒	จำนวนผู้มาใช้สิทธิเลือกตั้ง	๓,๒๖๖	คน	คิดเป็นร้อยละ ๗๗.๑๙
๑.๓	จำนวนบัตรดี	๓,๑๖๗	บัตร	คิดเป็นร้อยละ ๙๖.๙๗
๑.๔	จำนวนบัตรเสีย	๖๒	บัตร	คิดเป็นร้อยละ ๑.๙๐
๑.๕	จำนวนผู้ไม่ประสงค์จะลงคะแนน	๓๗	บัตร	คิดเป็นร้อยละ ๑.๑๓

การเลือกตั้งสมาชิกสภาองค์การบริหารส่วนตำบล แยกเป็น ๑๒ เขตเลือกตั้ง

● เขตเลือกตั้งที่ ๑ มีผู้สมัครรับเลือกตั้งเป็นสมาชิกสภาองค์การบริหารส่วนตำบล หมู่ที่ ๑

จำนวน ๓ คน

๑.๑	จำนวนผู้มีสิทธิเลือกตั้ง	๑๖๙	คน	
๑.๒	จำนวนผู้มาใช้สิทธิเลือกตั้ง	๑๓๖	คน	คิดเป็นร้อยละ ๘๐.๔๗
๑.๓	จำนวนบัตรดี	๑๓๓	บัตร	คิดเป็นร้อยละ ๙๗.๗๙
๑.๔	จำนวนบัตรเสีย	๒	บัตร	คิดเป็นร้อยละ ๑.๔๗
๑.๕	จำนวนผู้ไม่ประสงค์จะลงคะแนน	๑	บัตร	คิดเป็นร้อยละ ๐.๗๔

- เขตเลือกตั้งที่ ๒ มีผู้สมัครรับเลือกตั้งเป็นสมาชิกสภาองค์การบริหารส่วนตำบล หมู่ที่ ๒ จำนวน ๔ คน
 - ๑.๑ จำนวนผู้มีสิทธิเลือกตั้ง ๔๑๒ คน
 - ๑.๒ จำนวนผู้มาใช้สิทธิเลือกตั้ง ๓๑๖ คน คิดเป็นร้อยละ ๗๖ .๗๐
 - ๑.๓ จำนวนบัตรดี ๓๑๐ บัตร คิดเป็นร้อยละ ๙๘.๑๐
 - ๑.๔ จำนวนบัตรเสีย ๓ บัตร คิดเป็นร้อยละ ๐.๙๕
 - ๑.๕ จำนวนผู้ไม่ประสงค์จะลงคะแนน ๓ บัตร คิดเป็นร้อยละ ๐.๙๕
- เขตเลือกตั้งที่ ๓ มีผู้สมัครรับเลือกตั้งเป็นสมาชิกสภาองค์การบริหารส่วนตำบล หมู่ที่ ๓ จำนวน ๓ คน
 - ๑.๑ จำนวนผู้มีสิทธิเลือกตั้ง ๒๑๒ คน
 - ๑.๒ จำนวนผู้มาใช้สิทธิเลือกตั้ง ๑๗๘ คน คิดเป็นร้อยละ ๘๓.๙๖
 - ๑.๓ จำนวนบัตรดี ๑๙๖ บัตร คิดเป็นร้อยละ ๙๔.๙๔
 - ๑.๔ จำนวนบัตรเสีย ๘ บัตร คิดเป็นร้อยละ ๔.๐๖
 - ๑.๕ จำนวนผู้ไม่ประสงค์จะลงคะแนน ๑ บัตร คิดเป็นร้อยละ ๐.๕๖
- เขตเลือกตั้งที่ ๔ มีผู้สมัครรับเลือกตั้งเป็นสมาชิกสภาองค์การบริหารส่วนตำบล หมู่ที่ ๔ จำนวน ๓ คน
 - ๑.๑ จำนวนผู้มีสิทธิเลือกตั้ง ๔๗๕ คน
 - ๑.๒ จำนวนผู้มาใช้สิทธิเลือกตั้ง ๓๔๒ คน คิดเป็นร้อยละ ๗๒.๐๐
 - ๑.๓ จำนวนบัตรดี ๓๓๑ บัตร คิดเป็นร้อยละ ๙๖.๗๘
 - ๑.๔ จำนวนบัตรเสีย ๖ บัตร คิดเป็นร้อยละ ๑.๗๕
 - ๑.๕ จำนวนผู้ไม่ประสงค์จะลงคะแนน ๕ บัตร คิดเป็นร้อยละ ๑.๕๖
- เขตเลือกตั้งที่ ๕ มีผู้สมัครรับเลือกตั้งเป็นสมาชิกสภาองค์การบริหารส่วนตำบล หมู่ที่ ๕ จำนวน ๗ คน
 - ๑.๑ จำนวนผู้มีสิทธิเลือกตั้ง ๕๐๔ คน
 - ๑.๒ จำนวนผู้มาใช้สิทธิเลือกตั้ง ๓๙๘ คน คิดเป็นร้อยละ ๗๘.๘๑
 - ๑.๓ จำนวนบัตรดี ๓๙๐ บัตร คิดเป็นร้อยละ ๙๗.๙๙
 - ๑.๔ จำนวนบัตรเสีย ๗ บัตร คิดเป็นร้อยละ ๑.๗๖
 - ๑.๕ จำนวนผู้ไม่ประสงค์จะลงคะแนน ๑ บัตร คิดเป็นร้อยละ ๐.๒๕
- เขตเลือกตั้งที่ ๖ มีผู้สมัครรับเลือกตั้งเป็นสมาชิกสภาองค์การบริหารส่วนตำบล หมู่ที่ ๖ จำนวน ๗ คน
 - ๑.๑ จำนวนผู้มีสิทธิเลือกตั้ง ๔๔๙ คน
 - ๑.๒ จำนวนผู้มาใช้สิทธิเลือกตั้ง ๓๖๕ คน คิดเป็นร้อยละ ๘๑.๒๙
 - ๑.๓ จำนวนบัตรดี ๓๕๙ บัตร คิดเป็นร้อยละ ๙๘.๓๖
 - ๑.๔ จำนวนบัตรเสีย ๔ บัตร คิดเป็นร้อยละ ๑.๑๐
 - ๑.๕ จำนวนผู้ไม่ประสงค์จะลงคะแนน ๒ บัตร คิดเป็นร้อยละ ๐.๕๕

- เขตเลือกตั้งที่ ๗ มีผู้สมัครรับเลือกตั้งเป็นสมาชิกสภาองค์การบริหารส่วนตำบล หมู่ที่ ๗ จำนวน ๔ คน
 - ๑.๑ จำนวนผู้มีสิทธิเลือกตั้ง ๒๖๘ คน
 - ๑.๒ จำนวนผู้มาใช้สิทธิเลือกตั้ง ๒๓๐ คน คิดเป็นร้อยละ ๘๕.๘๒
 - ๑.๓ จำนวนบัตรดี ๒๑๙ บัตร คิดเป็นร้อยละ ๙๕.๒๒

๑.๔ จำนวนบัตรเสีย ๑๑ บัตร คิดเป็นร้อยละ ๔.๗๘

๑.๕ จำนวนผู้ไม่ประสงค์จะลงคะแนน - บัตร คิดเป็นร้อยละ -
- เขตเลือกตั้งที่ ๘ มีผู้สมัครรับเลือกตั้งเป็นสมาชิกสภาองค์การบริหารส่วนตำบล หมู่ที่ ๘ จำนวน ๔ คน
 - ๑.๑ จำนวนผู้มีสิทธิเลือกตั้ง ๕๒๖ คน
 - ๑.๒ จำนวนผู้มาใช้สิทธิเลือกตั้ง ๓๘๔ คน คิดเป็นร้อยละ ๗๓.๐๐
 - ๑.๓ จำนวนบัตรดี ๓๗๘ บัตร คิดเป็นร้อยละ ๙๘.๔๔

๑.๔ จำนวนบัตรเสีย ๒ บัตร คิดเป็นร้อยละ ๐.๕๒

๑.๕ จำนวนผู้ไม่ประสงค์จะลงคะแนน ๔ บัตร คิดเป็นร้อยละ ๑.๐๔
- เขตเลือกตั้งที่ ๙ มีผู้สมัครรับเลือกตั้งเป็นสมาชิกสภาองค์การบริหารส่วนตำบล หมู่ที่ ๙ จำนวน ๔ คน
 - ๑.๑ จำนวนผู้มีสิทธิเลือกตั้ง ๓๕๒ คน
 - ๑.๒ จำนวนผู้มาใช้สิทธิเลือกตั้ง ๒๖๐ คน คิดเป็นร้อยละ ๗๓.๘๖
 - ๑.๓ จำนวนบัตรดี ๒๕๔ บัตร คิดเป็นร้อยละ ๙๗.๖๙

๑.๔ จำนวนบัตรเสีย ๒ บัตร คิดเป็นร้อยละ ๐.๗๗

๑.๕ จำนวนผู้ไม่ประสงค์จะลงคะแนน ๔ บัตร คิดเป็นร้อยละ ๑.๕๔
- เขตเลือกตั้งที่ ๑๐ มีผู้สมัครรับเลือกตั้งเป็นสมาชิกสภาองค์การบริหารส่วนตำบล หมู่ที่ ๑๐ จำนวน ๓ คน
 - ๑.๑ จำนวนผู้มีสิทธิเลือกตั้ง ๒๔๒ คน
 - ๑.๒ จำนวนผู้มาใช้สิทธิเลือกตั้ง ๑๗๘ คน คิดเป็นร้อยละ ๗๓.๕๕
 - ๑.๓ จำนวนบัตรดี ๑๕๗ บัตร คิดเป็นร้อยละ ๘๘.๒๐

๑.๔ จำนวนบัตรเสีย ๑๔ บัตร คิดเป็นร้อยละ ๗.๘๗

๑.๕ จำนวนผู้ไม่ประสงค์จะลงคะแนน ๗ บัตร คิดเป็นร้อยละ ๓.๙๓
- เขตเลือกตั้งที่ ๑๑ มีผู้สมัครรับเลือกตั้งเป็นสมาชิกสภาองค์การบริหารส่วนตำบล หมู่ที่ ๑๑ จำนวน ๓ คน
 - ๑.๑ จำนวนผู้มีสิทธิเลือกตั้ง ๓๐๑ คน
 - ๑.๒ จำนวนผู้มาใช้สิทธิเลือกตั้ง ๒๔๕ คน คิดเป็นร้อยละ ๘๑.๔๐
 - ๑.๓ จำนวนบัตรดี ๒๓๕ บัตร คิดเป็นร้อยละ ๙๕.๙๒

๑.๔ จำนวนบัตรเสีย ๒ บัตร คิดเป็นร้อยละ ๐.๘๒

๑.๕ จำนวนผู้ไม่ประสงค์จะลงคะแนน ๘ บัตร คิดเป็นร้อยละ ๓.๒๗

- เขตเลือกตั้งที่ ๑๒ มีผู้สมัครรับเลือกตั้งเป็นสมาชิกสภาองค์การบริหารส่วนตำบล หมู่ที่ ๑๒ จำนวน ๔ คน
 - ๑.๑ จำนวนผู้มีสิทธิเลือกตั้ง ๓๒๐ คน
 - ๑.๒ จำนวนผู้มาใช้สิทธิเลือกตั้ง ๒๓๔ คน คิดเป็นร้อยละ ๗๓ .๑๓
 - ๑.๓ จำนวนบัตรดี ๒๓๒ บัตร คิดเป็นร้อยละ ๙๙.๑๕
 - ๑.๔ จำนวนบัตรเสีย ๑ บัตร คิดเป็นร้อยละ ๐.๔๓
 - ๑.๕ จำนวนผู้ไม่ประสงค์จะลงคะแนน ๑ บัตร คิดเป็นร้อยละ ๐.๔๓

๓. ประชากร

๓.๑ ข้อมูลเกี่ยวกับจำนวนประชากร

จำนวน ๑๒ หมู่บ้าน (ปี พ.ศ. ๒๕๖๒)				
หมู่ที่	ชื่อหมู่บ้าน	จำนวนครัวเรือน	ชาย (คน)	หญิง(คน)
๑	บ้านคลองมะขวิด	๕๖	๙๖	๙๙
๒	บ้านคลองศาลา	๑๗๔	๒๔๑	๒๕๗
๓	บ้านคลองบ้านไต้	๘๒	๑๑๘	๑๓๕
๔	บ้านคลองวัดมณีสรศักดิ์	๑๕๓	๓๑๗	๓๒๓
๕	บ้านคลองท่าคา	๒๐๑	๓๕๑	๓๔๗
๖	บ้านคลองบ้านผู้ใหญ่ป้อ	๑๖๓	๒๙๘	๓๒๒
๗	บ้านคลองพลับ	๘๘	๑๖๔	๑๘๔
๘	บ้านคลองตรง	๒๓๔	๓๑๗	๓๕๓
๙	บ้านปลายคลองตรง	๑๓๙	๒๔๒	๒๒๗
๑๐	บ้านคลองบางกึ่ง	๘๖	๑๔๗	๑๕๑
๑๑	บ้านคลองสวนทุ่ง	๑๑๒	๒๐๐	๒๐๑
๑๒	บ้านคลองขุดเจ๊ก	๑๐๓	๑๘๖	๒๓๔
รวมทั้งสิ้น		๑,๕๙๑	๒,๖๗๗	๒,๘๓๓

หมายเหตุ : ข้อมูลจากสำนักทะเบียนอำเภออัมพวา

ที่	หมู่บ้าน	จำนวนประชากรขององค์การบริหารส่วนตำบลท่าคา (เปรียบเทียบย้อนหลัง ๔ ปี)											
		พ.ศ. ๒๕๕๗		พ.ศ. ๒๕๕๘		พ.ศ. ๒๕๕๙		พ.ศ. ๒๕๖๐		พ.ศ. ๒๕๖๑		พ.ศ. ๒๕๖๒	
		ชาย	หญิง	ชาย	หญิง	ชาย	หญิง	ชาย	หญิง	ชาย	หญิง	ชาย	หญิง
๑	บ้านคลองมะขวิด	๙๔	๑๐๑	๙๕	๑๐๒	๙๕	๙๘	๘๖	๙๘	๘๘	๙๘	๙๖	๙๙
๒	บ้านคลองศาลา	๒๔๑	๒๖๓	๒๓๘	๒๕๖	๒๓๕	๒๕๙	๒๔๔	๒๖๓	๒๔๒	๒๖๒	๒๔๑	๒๕๗
๓	บ้านคลองบ้านใต้	๑๑๕	๑๓๙	๑๑๗	๑๓๙	๑๑๓	๑๓๙	๑๑๘	๑๓๙	๑๑๖	๑๓๙	๑๑๘	๑๓๕
๔	บ้านคลองวัดมณีสวรรค์	๓๑๙	๓๑๖	๓๑๔	๓๐๘	๓๑๑	๓๐๘	๓๑๐	๓๑๐	๓๑๗	๓๒๒	๓๑๗	๓๒๓
๕	บ้านคลองท่าคา	๓๕๙	๓๓๙	๓๑๖	๓๔๐	๓๕๙	๓๔๖	๓๖๐	๓๕๑	๓๕๖	๓๔๓	๓๕๑	๓๔๗
๖	บ้านคลองบ้านผู้ใหญ่ป่อ	๒๘๑	๒๙๘	๒๘๔	๓๐๑	๒๘๘	๓๑๐	๒๘๙	๓๒๐	๒๘๙	๓๒๐	๒๙๘	๓๒๒
๗	บ้านคลองพลับ	๑๖๕	๑๖๔	๑๖๑	๑๖๕	๑๖๐	๑๖๘	๑๖๐	๑๗๐	๑๖๕	๑๘๑	๑๖๔	๑๘๔
๘	บ้านคลองตรง	๓๑๖	๓๔๓	๓๑๘	๓๕๔	๓๑๙	๓๕๗	๓๒๖	๓๖๓	๓๑๔	๓๕๖	๓๑๗	๓๕๓
๙	บ้านปลายคลองตรง	๒๕๖	๒๒๐	๒๕๘	๒๒๙	๒๕๒	๓๒๓	๒๔๗	๒๒๙	๒๓๙	๒๒๖	๒๔๒	๒๒๗
๑๐	บ้านคลองบางกึ่ง	๑๕๘	๑๕๘	๑๕๙	๑๕๗	๑๖๐	๑๕๕	๑๕๔	๑๕๐	๑๔๗	๑๔๗	๑๔๗	๑๕๑
๑๑	บ้านคลองสวนทุ่ง	๒๖๔	๒๐๓	๒๐๒	๑๙๘	๒๐๒	๑๙๙	๒๐๑	๑๙๙	๒๐๔	๑๙๘	๒๐๐	๒๐๑
๑๒	บ้านคลองชุกเจ๊ก	๒๐๐	๒๒๘	๑๙๘	๒๓๒	๑๙๓	๒๓๕	๑๙๐	๒๓๑	๑๘๙	๒๓๔	๑๘๖	๒๓๔
รวม		๒,๗๐๘	๒,๗๗๑	๒,๗๐๕	๒,๗๘๑	๒,๖๘๗	๒,๘๐๖	๒,๖๘๕	๒,๘๒๓	๒,๖๖๖	๒,๘๒๖	๒,๖๗๗	๒,๘๓๓
		๕,๔๗๙		๕,๔๘๖		๕,๔๙๓		๕,๕๐๘		๕,๔๙๒		๕,๕๑๐	

หมายเหตุ : ข้อมูลจากสำนักทะเบียนอำเภออัมพวา

๓.๒ ช่วงอายุและจำนวนประชากร

ช่วงอายุ	จำนวนประชากร		
	เพศชาย (คน)	เพศหญิง (คน)	รวม(คน)
รวมทั้งหมด	๒,๖๗๗	๒,๘๓๓	๕,๕๑๐
น้อยกว่า ๑ ปี	๒๔	๒๐	๔๔
๑ - ๒ ปี	๕๔	๔๖	๑๐๐
๓ - ๕ ปี	๗๖	๗๕	๑๕๑
๖ - ๑๑ ปี	๑๘๙	๑๘๖	๓๗๕
๑๒ - ๑๔ ปี	๙๔	๗๕	๑๖๙
๑๕ - ๑๗ ปี	๙๓	๘๒	๑๗๕
๑๘ - ๒๕ ปี	๓๑๘	๒๓๗	๕๕๕
๒๖ - ๔๙ ปี	๙๕๙	๙๗๕	๑,๙๓๔
๕๐ - ๖๐ ปี	๔๒๔	๕๐๑	๙๒๕
๖๐ ปีขึ้นไป	๔๒๘	๖๕๘	๑,๐๘๖

หมายเหตุ : ข้อมูลจากระบบสถิติทางการทะเบียน สำนักบริหารการทะเบียน กรมการปกครอง

๔. สภาพทางสังคม

๔.๑ การศึกษา

- ด้านการศึกษาในเขตองค์การบริหารส่วนตำบลท่าคา มีการจัดการด้านการศึกษา ดังนี้
- ศูนย์พัฒนาเด็กเล็กขององค์การบริหารส่วนตำบลท่าคา จำนวน ๑ แห่ง
ศูนย์พัฒนาเด็กเล็กบ้านคลองมะขวิด ตั้งอยู่หมู่ที่ ๑
 - โรงเรียนประถมศึกษา จำนวน ๒ แห่ง
 - โรงเรียนวัดเทพประสิทธิ์คณาวาส ตั้งอยู่หมู่ที่ ๑
 - โรงเรียนวัดมณีสรรรค์ ตั้งอยู่หมู่ที่ ๔
 - โรงเรียนมัธยมศึกษา จำนวน ๑ แห่ง
 - โรงเรียนเทพสุวรรณชาญวิทยา ตั้งอยู่หมู่ที่ ๑
 - ที่อ่านหนังสือพิมพ์ประจำหมู่บ้าน จำนวน ๔ แห่ง
 - หมู่ที่ ๑ บ้านคลองมะขวิด
 - หมู่ที่ ๒ บ้านคลองศาลา
 - หมู่ที่ ๙ บ้านปลายคลองตรง
 - หมู่ที่ ๑๐ บ้านคลองบางกึ่ง
 - ศูนย์การเรียนชุมชนประจำตำบล จำนวน ๑ แห่ง
 - ศูนย์การเรียนชุมชนตำบลท่าคา ตั้งอยู่หมู่ที่ ๑

สภาเด็กและเยาวชนตำบลท่าคา

องค์การบริหารส่วนตำบลท่าคา ได้จัดตั้งสภาเด็กและเยาวชนขึ้น จำนวน ๑ แห่ง เพื่อ เป็นองค์กรเครือข่ายเชื่อมโยงกลุ่มเด็กและเยาวชนใน องค์การบริหารส่วนตำบลท่าคา ที่มีการดำเนินงานในด้านต่างๆ เข้าด้วยกันอย่างเป็นระบบ เพื่อแสวงหาแนวทางในการส่งเสริมและพัฒนาเด็กและเยาวชนภายในองค์การบริหารส่วนตำบล ท่าคาภายใต้หลักการ “เด็กนำผู้ใหญ่หนุน” ซึ่งในปัจจุบันนี้สภาเด็กและเยาวชน เป็นองค์กรนิติบุคคล ภายใต้พระราชบัญญัติส่งเสริมการพัฒนาเด็กและเยาวชนแห่งชาติ พุทธศักราช ๒๕๕๐ และที่แก้ไขเพิ่มเติม (ฉบับที่ ๒) พ.ศ. ๒๕๖๐ โดยสภาเด็กและเยาวชน มีสำนักงานตั้งอยู่ที่ องค์การบริหารส่วนตำบลท่าคา อำเภอ อัมพวา จังหวัดสมุทรสงคราม โดยได้ดำเนินการแต่งตั้งคณะกรรมการบริหารสภาเด็กและเยาวชน เพื่อ ส่งเสริม สนับสนุน และประสานงานการดำเนินการของสภาเด็กและเยาวชน

๔.๒ สาธารณสุข

- โรงพยาบาลส่งเสริมสุขภาพตำบล จำนวน ๒ แห่ง
- โรงพยาบาลส่งเสริมสุขภาพตำบลท่าคา
- โรงพยาบาลส่งเสริมสุขภาพบ้านคลองพลับ
- อัตราการมีและการใช้ส้วมราดน้ำ ร้อยละ ๑๐๐

๔.๓ อาชญากรรม

องค์การบริหารส่วนตำบล ท่าคาไม่มีเหตุอาชญากรรมเกิดขึ้น แต่มีเหตุการณ์ลักขโมยทรัพย์สิน ประชาชน และทำลายทรัพย์สินของราชการ ซึ่งองค์การบริหารส่วนตำบล ท่าคา ก็ได้ดำเนินการป้องกันการเกิดเหตุดังกล่าว จากการสำรวจข้อมูลพื้นฐานพบว่า ส่วนมากครัวเรือนมีการป้องกันอุบัติเหตุอย่างถูกวิธีมีความปลอดภัยในชีวิตและทรัพย์สิน ปัญหาคือจากข้อมูลที่สำรวจพบว่ามี การป้องกันอุบัติเหตุ อาชญากรรม วิธีการแก้ปัญหาขององค์การบริหารส่วนตำบล ท่าคาในปีงบประมาณ ๒๕๖๑ นั้นได้บรรจุโครงการติดตั้งกล้องวงจรปิด ในแผนพัฒนาท้องถิ่น (พ.ศ. ๒๕๖๑-๒๕๖๔) เรียบร้อยแล้ว รวมทั้งได้ตั้งจุดตรวจ จุดสกัด จุดบริการ ในช่วงเทศกาลที่มีวันหยุดหลายวันเพื่ออำนวยความสะดวกให้กับประชาชน แต่ปัญหาที่พบเป็นประจำ คือการทะเลาะวิวาทของกลุ่มวัยรุ่น โดยเฉพาะในสถานที่จัดงานดนตรี งานมหรสพ เป็นปัญหาที่ชุมชนได้รับผลกระทบเป็นอย่างมาก การแก้ไขปัญหา คือการแจ้งเตือนให้ผู้ปกครองดูแลบุตรหลานของตน ประชาสัมพันธ์ให้ทราบถึงผลกระทบ ผลเสียหาย และโทษที่ได้รับจากการเกิดเหตุทะเลาะวิวาท การขอความร่วมมือไปยังผู้นำ การขอ กำลังจาก ตำรวจ ผู้นำ อปพร. เพื่อระงับเหตุไม่ให้เกิดความรุนแรง แต่จะไม่ให้เกิดขึ้นเลยยังเป็นปัญหาที่ ปัจจุบันไม่สามารถที่จะแก้ไขได้ ทั้งที่มีการร่วมมือกันหลายฝ่าย เป็นเรื่องที่ทางองค์การบริหารส่วนตำบลจะต้องหาวิธีที่จะแก้ไขปัญหาให้กับประชาชนต่อไปตามอำนาจหน้าที่ที่สามารถดำเนินการได้

๔.๔ ยาเสพติด

ปัญหายาเสพติดในองค์การบริหารส่วนตำบล ท่าคา พบว่าในเขตองค์การบริหารส่วนตำบล ท่าคา ยังมีผู้ที่ติดยาเสพติด และยังไม่พบผู้ค้า เหตุผลก็เนื่องมาจากว่าได้รับความร่วมมือกับทางผู้นำ ประชาชน หน่วยงานขององค์การบริหารส่วนตำบล ท่าคาที่ช่วยสอดส่องดูแลอยู่เป็นประจำ การแก้ไขปัญหายาขององค์การบริหารส่วนตำบลท่าคาสามารถทำได้เฉพาะตามอำนาจหน้าที่เท่านั้น เช่น การรณรงค์ การประชาสัมพันธ์ การแจกเบาะแส การฝึกอบรมให้ความรู้ ถ้านอกเหนือจากอำนาจหน้าที่ ก็เป็นเรื่องของอำเภอหรือตำรวจแล้วแต่กรณี ทั้งนี้ องค์การบริหารส่วนตำบลท่าคาก็ได้ให้ความร่วมมือมาโดยตลอด

๔.๕ การสังคมสงเคราะห์

องค์การบริหารส่วนตำบล ท่าคาได้ดำเนินการด้านสังคมสงเคราะห์ ดังนี้

- (๑) ดำเนินการจ่ายเบี้ยยังชีพให้กับผู้สูงอายุ ผู้พิการ และผู้ป่วยเอดส์
- (๒) รับลงทะเบียนและประสานโครงการเงินอุดหนุนเพื่อการเลี้ยงดูเด็กแรกเกิด
- (๓) ประสานการทำบัตรผู้พิการ
- (๔) ดำเนินการโครงการฝึกอบรมทักษะอาชีพให้กับประชาชนทั่วไป
- (๕) ดำเนินโครงการสงเคราะห์ครอบครัวผู้ยากไร้ที่ตกเกณฑ์ จปฐ.
- (๖) ดำเนินโครงการสร้างและซ่อมที่อยู่อาศัยให้กับผู้ยากไร้ รายได้น้อย ผู้ด้อยโอกาสไร้ที่พึ่ง
- (๗) ประสานการให้ความช่วยเหลือของจังหวัด อำเภอ หน่วยงานต่างๆ ที่ให้การสนับสนุน
- (๘) อุดหนุนชมรมผู้สูงอายุ

๕. ระบบบริการพื้นฐาน

๕.๑ การคมนาคมขนส่ง

องค์การบริหารส่วนตำบล ท่าคา อยู่ห่างจากอำเภออัมพวา ๑๐ กิโลเมตร มี เส้นทางที่รถประจำทางวิ่งผ่านโดยวิ่งจากตลาดแม่กลองมายังตำบลท่าคา และมีการคมนาคมทางน้ำ

๕.๒ การไฟฟ้า

พื้นที่ในเขตองค์การบริหารส่วนตำบลท่าคา มีไฟฟ้าเข้าถึงทั้ง ๑๒ หมู่บ้าน จำนวนครัวเรือนที่มีไฟฟ้าใช้ทั้งสิ้น ๙๘% (บางครัวเรือนพ่วงสายจากบ้านใกล้เคียง)

ปัญหาที่พบ คือ ไฟฟ้าส่องสว่างทางหรือที่สาธารณะยังไม่สามารถดำเนินการครอบคลุมพื้นที่ได้ทั้งหมด เนื่องจากพื้นที่ที่มีความต้องการให้ติดตั้งไฟฟ้าส่องสว่างนั้นยังไม่เป็นที่สาธารณะ องค์การบริหารส่วนตำบล จึงไม่สามารถดำเนินการได้เช่นเดียวกับถนน การแก้ปัญหาคือประสานความร่วมมือกันในหลายๆ ฝ่าย เพื่อที่จะทำความเข้าใจกับประชาชนในพื้นที่ และวิธีการที่จะดำเนินการแก้ไขอย่างไร ทั้งนี้ องค์การบริหารส่วนตำบล ก็ได้ตั้งงบประมาณในส่วนนี้ไว้แล้ว และได้แจ้งประชาสัมพันธ์ให้ประชาชนได้รับทราบถึงเหตุผลเพื่อที่จะได้ช่วยกันแก้ไขปัญหาให้กับประชาชน

๕.๓ การประปา

การประปาขององค์การบริหารส่วนตำบลท่าคา มีดังนี้

- ประปาหมู่บ้าน จำนวน ๑๕ แห่ง
- ถังเก็บน้ำฝน จำนวน ๒ แห่ง
- ประปาส่วนภูมิภาค จำนวน ๑๒ แห่ง

ปัญหาที่พบ บางหมู่บ้านที่เกิดปัญหาภัยแล้ง ซึ่งทางองค์การบริหารส่วนตำบล ท่าคาได้แก้ไขปัญหานำโครงการเกี่ยวกับพัฒนาแหล่งน้ำบรรจุในแผนพัฒนา (พ.ศ.๒๕๖๑-๒๕๖๔) เพื่อที่จะพิจารณาดำเนินการในปีต่อไป เมื่อมีงบประมาณและความจำเป็นก็สามารถดำเนินโครงการได้ต่อเนื่องเพื่อตอบสนองต่อความต้องการของประชาชนต่อไป

๕.๔ โทรศัพท์

ด้านโทรศัพท์ขององค์การบริหารส่วนตำบลท่าคา ดังนี้

- ตู้โทรศัพท์สาธารณะ จำนวน ๑๗ แห่ง
 - หอกระจายข่าวประจำหมู่บ้าน จำนวน ๑๒ แห่ง
- สถานีส่งสัญญาณโทรศัพท์เคลื่อนที่ จำนวน ๔ แห่ง

ปัจจุบันประชาชนส่วนใหญ่นิยมใช้โทรศัพท์ส่วนบุคคล ซึ่งสามารถติดต่อสื่อสารได้รวดเร็ว และสามารถใช้งานระบบอินเทอร์เน็ตได้ สำหรับสถานที่ราชการ ยังคงใช้ระบบโทรศัพท์พื้นฐานในการติดต่อสื่อสารใช้อยู่

๕.๕ ไปรษณีย์หรือการสื่อสารหรือการขนส่ง และวัสดุ ครุภัณฑ์

องค์การบริหารส่วนตำบลท่าคา ไม่มีไปรษณีย์ แต่มีบริการไปรษณีย์จากไปรษณีย์ประจำอำเภอ ซึ่งมี จำนวน ๑ แห่ง ให้บริการ เวลา ๐๘.๐๐ – ๑๖.๐๐ น. ในวันจันทร์ – เสาร์ (วันเสาร์ครึ่งวัน) หยุดวันอาทิตย์และมีท่ารถขนส่งแม่กลอง จำนวน ๑ แห่ง อยู่ที่ตลาดแม่กลอง ให้บริการทุกๆ ชั่วโมง และทุกวัน

- มีหอกระจายข่าวประจำหมู่บ้านมีครบทั้ง ๑๒ หมู่บ้าน
- มีบริการให้ใช้อินเทอร์เน็ตฟรี ที่สำนักงานองค์การบริหารส่วนตำบลท่าคา
- องค์การบริหารส่วนตำบลท่าคา มีวัสดุ ครุภัณฑ์ในการปฏิบัติหน้าที่ แต่ก็มีบางรายการที่ยังขาดแคลนเนื่องจากมีงบประมาณไม่เพียงพอ วัสดุ ครุภัณฑ์ต่างๆ นั้นมีไว้สำหรับการปฏิบัติหน้าที่ของเจ้าหน้าที่ องค์การบริหารส่วนตำบลท่าคาในการดำเนินภารกิจบริการสาธารณะเพื่อประโยชน์ของประชาชนเท่านั้น แต่หากประชาชนเดือดร้อน หรือหน่วยงานอื่นเดือนร้อน ก็สามารถมายืมใช้ได้

๖. ระบบเศรษฐกิจ

๖.๑ การเกษตร

พื้นที่องค์การบริหารส่วนตำบล ท่าคา ประชากรส่วนใหญ่ประกอบอาชีพเกษตรกรรม โดยมีกิจกรรมการเกษตรที่สำคัญ ได้แก่ ทำสวนมะพร้าว กล้าย ส้มโอ รองลงมา ได้แก่ การเลี้ยงสัตว์

เกษตรกรที่ปลูก มะพร้าว จะแปรรูปเป็นน้ำตาลมะพร้าว โดยจะพ่อค้าคนกลางมารับที่เตาตาล เพื่อนำไปขายต่อในตลาดแม่กลอง จังหวัดสมุทรสงคราม และจังหวัดอื่นๆ

๖.๒ การประมง

ในเขตองค์การบริหารส่วนตำบลท่าคาไม่มีการประมง เป็นการจับปลาตามธรรมชาติในบรีโภาคในครัวเรือนตามฤดูกาลเท่านั้น

๖.๓ การปศุสัตว์

การปศุสัตว์ในเขตองค์การบริหารส่วนตำบลท่าคา เป็นการประกอบกิจการในลักษณะเลี้ยงในครัวเรือนเป็นอาชีพเสริม เช่น การเลี้ยงไก่ไข่ เพื่อจำหน่ายและบริโภคเองในครัวเรือน

๖.๔ การบริการ

- รีสอร์ท/โฮมสเตย์/บ้านเช่า จำนวน ๕ แห่ง

เช็ญชวนรีสอร์ท

วังหิ้งห้อยรีสอร์ท

บ้านสวนตาลรีสอร์ทแอนด์โฮมสเตย์

โฮมสเตย์กลุ่มวิสาหกิจชุมชน ตลาดน้ำท่าคา

โฮมสเตย์กลุ่มแม่บ้านเกษตรกร ตลาดน้ำท่าคา

- ร้านตัดผม จำนวน ๕ แห่ง

ร้านสุมาแล้วสวย

ร้านอีแฮร์คัท

ร้านวินดี

ร้านตลาดน้ำท่าคา

ร้านอนันต์บาร์เบอร์

๖.๕ การท่องเที่ยว

ในเขตพื้นที่องค์การบริหารส่วนตำบล ท่าคา ได้ส่งเสริมการท่องเที่ยวให้เกิดขึ้นในพื้นที่ ได้แก่ ตลาดน้ำท่าคา การส่งเสริมกิจกรรมของวัด งานประเพณีต่างๆ

๖.๖ อุตสาหกรรม

ในเขตองค์การบริหารส่วนตำบลท่าคา มีการประกอบธุรกิจทำเตาตาล เพื่อแปรรูปผลิตภัณฑ์จากมะพร้าว เป็นน้ำตาลมะพร้าว ส่วนใหญ่ทำเป็นธุรกิจภายในครอบครัว

๖.๗ การพาณิชย์และกลุ่มอาชีพ

จากการจัดเวทีชุมชนและสอบถามตัวแทนกลุ่มและองค์กรในชุมชน ทำให้ได้ข้อมูลกลุ่มต่างๆ ในตำบลท่าคา ดังนี้ กลุ่มจักสาน และกลุ่มแปรรูปผลผลิตทางการเกษตร ดังนี้

ที่	ชื่อกลุ่ม	ชื่อของประธานกลุ่ม	ที่อยู่
๑	วิสาหกิจชุมชนจักสาน ก้านมะพร้าว, น้ำตาล ท่า คา	วิสาหกิจชุมชนจักสาน ก้านมะพร้าว, น้ำตาล ท่าคา	เลขที่ ๕๓/๓ หมู่ ๖ ตำบลท่าคา อำเภอบ้านแพ้ว จังหวัดสมุทรสงคราม
๒	กลุ่มแม่บ้านเกษตรกร ทำนบท่าคา หมู่ที่ ๕	คุณโสภา เอี่ยมกลัด	เลขที่ ๒๓/๑ หมู่ ๕ ตำบลท่าคา อำเภอบ้านแพ้ว จังหวัดสมุทรสงคราม
๓	กลุ่มแม่บ้านตลาดน้ำท่าคา	คุณฐานิดา สีเหลือง	เลขที่ ๑ หมู่ ๒ ตำบลท่าคา อำเภอบ้านแพ้ว จังหวัดสมุทรสงคราม
๔	กลุ่มวิสาหกิจชุมชน น้ำตาล มะพร้าวแท้	คุณสมรวย รัตนเจริญ	เลขที่ ๖๓/๑ หมู่ ๕ ตำบลท่าคา อำเภอบ้านแพ้ว จังหวัดสมุทรสงคราม
๕	เตาตาลบ้านครูศิริ	คุณศิริ ธรรมสวัสดิ์	เลขที่ ๓๐/๑ หมู่ ๒ ตำบลท่าคา อำเภอบ้านแพ้ว จังหวัดสมุทรสงคราม
๖	แปรรูปจากมะพร้าว บ้านสวนท่าคา	คุณแสนสุข ภาณุมาศ	เลขที่ ๙/๒ หมู่ ๑๐ ตำบลท่าคา อำเภอบ้านแพ้ว จังหวัดสมุทรสงคราม

๖.๘ แรงงาน

จากการสำรวจข้อมูลพื้นฐานพบว่า ประชากรที่มีอายุ ๑๕ - ๖๐ ปี อยู่ในกำลังแรงงาน ร้อยละ ๖๕ เมื่อเทียบกับ ประชากรทั้งหมดในตำบลท่าคา ส่วนใหญ่ประกอบอาชีพเกษตรกรรม รับจ้างทำงานนอกพื้นที่ รวมทั้งแรงงานที่ไปทำงานต่างประเทศ

๗. ศาสนา ประเพณี วัฒนธรรม

๗.๑ การนับถือศาสนา

ประชาชนในตำบล ท่าคาจะนับถือศาสนาพุทธ โดยมีศาสนสถาน ๖ แห่งดังนี้

สถาบันและองค์กรทางศาสนา	สถานที่ตั้ง
๑. วัดเทพประสิทธิ์คณาวาส	หมู่ที่ ๑
๒. วัดมณีสวรรค์	หมู่ที่ ๔
๓. ศาลเจ้าแม่เนี้ย	หมู่ที่ ๗
๔. ศาลเจ้าแม่ตัวเนี้ย	หมู่ที่ ๒
๕. สำนักหลวงพ่อบ้านแหลม	หมู่ที่ ๑๐
๖. สำนักหลวงพ่อบ้านแหลม	หมู่ที่ ๖

ส่วนที่ ๒

ยุทธศาสตร์การพัฒนาศูนย์ปกครองส่วนท้องถิ่น

๑. ความสัมพันธ์ระหว่างแผนพัฒนาระดับมหภาค

๑.๑ แผนยุทธศาสตร์ชาติ ๒๐ ปี (พ.ศ. ๒๕๖๑ - ๒๕๘๐)

โดยที่รัฐธรรมนูญแห่งราชอาณาจักรไทย มาตรา ๖๕ กำหนดให้รัฐพึงจัดให้มียุทธศาสตร์ชาติเป็นเป้าหมายการพัฒนาประเทศอย่างยั่งยืน ตามหลักธรรมาภิบาลเพื่อใช้เป็นกรอบในการจัดทำแผนต่างๆให้สอดคล้องและบูรณาการกันเพื่อให้เกิดเป็นพลังผลักดันร่วมกันไปสู่เป้าหมายดังกล่าว โดยให้เป็นไปตามที่กำหนดในกฎหมายว่าด้วยการจัดทำยุทธศาสตร์ชาติ และต่อมาได้มีการตราพระราชบัญญัติการจัดทำยุทธศาสตร์ชาติ พ.ศ. ๒๕๖๐ มีผลบังคับใช้เมื่อวันที่ ๑ สิงหาคม ๒๕๖๐ โดยกำหนดให้มีการแต่งตั้งคณะกรรมการยุทธศาสตร์ชาติ เพื่อรับผิดชอบในการจัดทำร่างยุทธศาสตร์ชาติ กำหนดวิธีการการมีส่วนร่วมของประชาชนในการจัดทำร่างยุทธศาสตร์ชาติ ในการติดตาม การตรวจสอบ และการประเมินผล รวมทั้งกำหนดมาตรการส่งเสริมและสนับสนุนให้ประชาชนทุกภาคส่วนดำเนินการให้สอดคล้องกับยุทธศาสตร์ชาติ

เพื่อให้เป็นไปตามที่กำหนดในพระราชบัญญัติการจัดทำ ยุทธศาสตร์ชาติ พ.ศ. ๒๕๖๐ คณะกรรมการยุทธศาสตร์ชาติได้แต่งตั้งคณะกรรมการจัดทำยุทธศาสตร์ชาติด้านต่างๆ รวม ๖ คณะ อันประกอบด้วย คณะกรรมการจัดทำยุทธศาสตร์ชาติด้านความมั่นคง คณะกรรมการจัดทำยุทธศาสตร์ชาติด้านการสร้างความสามารถในการแข่งขัน คณะกรรมการจัดทำยุทธศาสตร์ชาติด้านการพัฒนาและเสริมสร้างศักยภาพทรัพยากรมนุษย์ คณะกรรมการจัดทำยุทธศาสตร์ชาติด้านการสร้างโอกาสและความเสมอภาคทางสังคม คณะกรรมการจัดทำยุทธศาสตร์ชาติด้านการสร้างการเติบโตบนคุณภาพชีวิตที่เป็นมิตรต่อสิ่งแวดล้อม และ คณะกรรมการจัดทำยุทธศาสตร์ชาติด้านการปรับสมดุลและพัฒนาระบบการบริหารจัดการภาครัฐ เพื่อรับผิดชอบในการดำเนินการจัดทำร่างยุทธศาสตร์ชาติให้เป็นไปตามหลักเกณฑ์ วิธีการ และเงื่อนไขที่กำหนด ตลอดจนได้จัดให้มีการรับฟังความคิดเห็นของประชาชนและหน่วยงานของรัฐที่เกี่ยวข้องอย่างกว้างขวางเพื่อประกอบการพิจารณาจัดทำร่างยุทธศาสตร์ชาติตามที่กฎหมายกำหนดแล้ว

ยุทธศาสตร์ชาติ ๒๐ ปี (พ.ศ. ๒๕๖๑-๒๕๘๐) เป็นยุทธศาสตร์ชาติฉบับแรกของประเทศไทยตามรัฐธรรมนูญแห่งราชอาณาจักรไทย ซึ่งจะต้องนำไปสู่การปฏิบัติเพื่อให้ประเทศไทยบรรลุวิสัยทัศน์ “ประเทศไทยมีความมั่นคง มั่งคั่ง ยั่งยืน เป็นประเทศพัฒนาแล้ว ด้วยการพัฒนาตามหลักปรัชญาของเศรษฐกิจพอเพียง” ภายในช่วงเวลาดังกล่าว เพื่อความสุขของคนไทยทุกคน

สถานการณ์ แนวโน้ม วิสัยทัศน์ และเป้าหมายในการพัฒนาประเทศ

๑. บทนำ

การพัฒนาประเทศไทยนับตั้งแต่แผนพัฒนาเศรษฐกิจและสังคมแห่งชาติ ฉบับที่ ๑ เป็นต้นมาได้ส่งผลให้ประเทศมีการพัฒนาในทุกมิติ ทั้งในด้านเศรษฐกิจที่ประเทศไทยได้รับการยกระดับเป็นประเทศในกลุ่มบนของกลุ่มประเทศระดับรายได้ปานกลาง ในด้านสังคมที่มีการพัฒนาคุณภาพชีวิตของประชาชนส่งผลให้ประเทศไทยหลุดพ้นจากการเป็นประเทศยากจน และในด้านสิ่งแวดล้อมที่ประเทศไทยมีข้อได้เปรียบในความหลากหลายเชิงนิเวศ อย่างไรก็ตาม ประเทศไทยยังมีความท้าทายต่อการพัฒนาที่สำคัญ อาทิ อัตราการขยายตัวทางเศรษฐกิจในปี ๒๕๖๐ ที่ร้อยละ ๓.๙ ถือว่าอยู่ในระดับต่ำกว่าศักยภาพ เมื่อเทียบกับร้อยละ ๖.๐ ต่อปี

ในช่วงเวลาเกือบ ๖ ทศวรรษที่ผ่านมา โดยมีสาเหตุหลักจากการชะลอตัวของการลงทุนภายในประเทศและสถานการณ์เศรษฐกิจโลกที่ยังไม่ฟื้นตัวได้เต็มที่โครงสร้างเศรษฐกิจไทยที่ยังไม่สามารถขับเคลื่อนด้วยนวัตกรรมได้อย่างเต็มประสิทธิภาพภาคบริการและภาคเกษตรมีผลิตภาพการผลิตในระดับต่ำ ขาดการนำเทคโนโลยีเข้ามาเพิ่มประสิทธิภาพในการผลิต ประกอบกับแรงงานไทยยังมีปัญหาเรื่อง คุณภาพและสมรรถนะที่ไม่สอดคล้องกับความต้องการในการขับเคลื่อนการพัฒนาของประเทศ

นอกจากนั้น ศักยภาพและคุณภาพของประชากรไทยทุกช่วงวัยยังคงเป็นปัจจัยท้าทายสำคัญต่อการพัฒนาประเทศ แม้ว่าการเข้าถึงระบบบริการสาธารณสุข การศึกษา บริการสาธารณสุข โครงสร้างพื้นฐานต่างๆ และการคุ้มครองทางสังคมอื่น ๆ ของคนไทยมีความครอบคลุมเพิ่มมากขึ้น แต่ยังคงมีปัญหาเรื่องคุณภาพการให้บริการที่มีมาตรฐานแตกต่างกันระหว่างพื้นที่ ซึ่งเป็นหนึ่งในสาเหตุหลักที่ทำให้ประเทศไทยยังคงมีปัญหาความเหลื่อมล้ำในหลายมิติ ขณะที่ปัญหาด้านความยากจนยังคงเป็นประเด็นท้าทายในการยกระดับการพัฒนาประเทศให้ประชาชนมีรายได้สูงขึ้นและแก้ปัญหาความเหลื่อมล้ำอย่างยั่งยืน ขณะเดียวกันการวางกลยุทธ์ระยะยาวในการฟื้นฟู การใช้ และการรักษาทรัพยากรอย่างบูรณาการเพื่อการพัฒนาประเทศที่ผ่านมาอย่างขาดความชัดเจน ส่งผลให้ทรัพยากรธรรมชาติและสิ่งแวดล้อมของประเทศยังมีปัญหาการใช้อย่างสิ้นเปลืองและเสื่อมโทรมลงอย่างรวดเร็ว

ทั้งนี้ ปัญหาดังกล่าวข้างต้นมีสาเหตุส่วนหนึ่งมาจากประสิทธิภาพการบริหารจัดการภาครัฐ การพัฒนาประเทศขาดความต่อเนื่องและความยืดหยุ่นในการตอบสนองต่อความต้องการและปัญหาของประชาชน ขณะที่ความมั่นคงภายในประเทศยังมีหลายประเด็นที่ต้องเสริมสร้างให้เกิดความเข้มแข็ง ลดความขัดแย้งทางความคิดและอุดมการณ์ที่มีรากฐานมาจากความเหลื่อมล้ำ ความไม่เสมอภาค การขาดความเชื่อมั่นในกระบวนการยุติธรรม และปัญหาการขาดเสถียรภาพทางการเมืองตลอดจนส่งเสริมคนในชาติให้ยึดมั่นสถาบันหลักเป็นศูนย์รวมจิตใจให้เกิดความรักและความสามัคคี

ในขณะเดียวกัน การเปลี่ยนแปลงโครงสร้างประชากรที่มีสัดส่วนประชากรวัยแรงงาน และวัยเด็กที่ลดลงและประชากรสูงอายุที่เพิ่มขึ้นอย่างต่อเนื่อง จะเป็นปัจจัยเสี่ยงสำคัญที่จะทำให้การพัฒนาประเทศในมิติต่าง ๆ มีความท้าทายมากขึ้น ทั้งในส่วนของเสถียรภาพทางการเงินการคลังของประเทศในการจัดสวัสดิการเพื่อดูแลผู้สูงอายุที่เพิ่มสูงขึ้น การลงทุนและการออม การเจริญเติบโตทางเศรษฐกิจของประเทศ ความมั่นคงทางสังคม การบริหารจัดการทรัพยากรธรรมชาติอย่างยั่งยืนซึ่งจะเป็นประเด็นท้าทายต่อการขับเคลื่อนประเทศไปสู่การเป็นประเทศพัฒนาแล้ว

๒. ปัจจัยและแนวโน้มที่คาดว่าจะส่งผลต่อการพัฒนาประเทศ

แม้ว่าประเทศไทยจะมีตำแหน่งที่ตั้งที่สามารถเป็นศูนย์กลางในการเชื่อมโยงในภูมิภาค และเป็นประตูสู่เอเชีย แต่การที่มีอาณาเขตติดกับประเทศเพื่อนบ้านหลายประเทศ ทำให้ปัญหาด้านเขตแดนกับประเทศเพื่อนบ้านยังคงเป็นความท้าทายด้านความมั่นคงในอนาคต นอกจากนี้ ประเทศไทยยังคงต้องให้ความสำคัญกับปัญหาด้านความมั่นคงอื่น ๆ ที่มีความซับซ้อน ละเอียดอ่อน และมีความเชื่อมโยงกันหลายมิติที่อาจเป็นประเด็นท้าทายต่อการสร้างบรรยากาศความไว้วางใจระหว่างรัฐกับประชาชนและระหว่างประชาชนกับประชาชน ซึ่งรวมถึงการสร้างสามัคคีของคนในชาติที่จะนำไปสู่การแก้ปัญหาความขัดแย้งระหว่างกลุ่มประชากรไทยที่มีแนวคิดและความเชื่อที่แตกต่างกันอย่างยั่งยืนนอกจากนี้ การขยายอิทธิพลและการเพิ่มบทบาทของประเทศมหาอำนาจ ที่อาจก่อให้เกิดการเปลี่ยนแปลงไปสู่ระบบหลายขั้วอำนาจ หรือเกิดการย้ายขั้วอำนาจทาง

เศรษฐกิจ ซึ่งอาจส่งผลกระทบต่อเสถียรภาพทางเศรษฐกิจของประเทศในอนาคต ขณะที่องค์กรที่ไม่ใช่รัฐ อาทิ องค์กรระหว่างประเทศ และบริษัทข้ามชาติ จะมีบทบาทมากขึ้นในการกำหนดกฎ ระเบียบ ทิศทาง ความสัมพันธ์และมาตรฐานสากลต่างๆ ทั้งในด้านความมั่นคง และเศรษฐกิจ รวมทั้งการรวมกลุ่มเศรษฐกิจและการเปิดเสรีในภูมิภาคที่นำไปสู่ความเชื่อมโยงในทุกกระบวน อาจก่อให้เกิดความเสี่ยงด้านอาชญากรรมข้ามชาติและเศรษฐกิจนอกระบบ รวมทั้งปัญหาเสพติด การค้ำมนุษย์ และการลักลอบเข้าเมือง

ในทางกลับกัน ความเปลี่ยนแปลงจากโลกาภิวัตน์และความก้าวหน้าทางวิทยาศาสตร์และเทคโนโลยีที่ได้รับการพัฒนาอย่างก้าวกระโดดจะก่อให้เกิดนวัตกรรมอย่างพลิกผัน อาทิ เทคโนโลยีปัญญาประดิษฐ์ อินเทอร์เน็ตในทุกสิ่ง การวิเคราะห์ข้อมูลขนาดใหญ่ หุ่นยนต์และโดรน เทคโนโลยีพันธุกรรมสมัยใหม่ และเทคโนโลยีทางการเงิน ซึ่งตัวอย่างแนวโน้มการพัฒนาเทคโนโลยีอย่างก้าวกระโดดเหล่านี้ คาดว่าจะเป็นปัจจัยสนับสนุนหลักที่ช่วยทำให้เศรษฐกิจโลกและเศรษฐกิจไทยมีแนวโน้มที่จะกลับมาขยายตัวได้เข้มแข็งขึ้น แนวโน้มสำคัญที่จำเป็นต้องมีการติดตามอย่างใกล้ชิด อาทิ การรวมกลุ่มทางการค้าและการลงทุนที่จะมีความหลากหลายเพิ่มมากขึ้น การแข่งขันที่คาดว่าจะรุนแรงขึ้นในการเพิ่มผลิตภาพและสร้างความหลากหลายของสินค้าและบริการที่ตอบโจทย์รูปแบบชีวิตใหม่ๆ

นอกจากนั้น ประเทศไทยคาดว่าจะเข้าสู่การเป็นสังคมสูงวัยระดับสุดยอดในปี ๒๕๗๔ จะก่อให้เกิดโอกาสใหม่ๆ ในการตอบสนองความต้องการของกลุ่มผู้บริโภคนสูงวัยที่จะมีสัดส่วนเพิ่มขึ้นอย่างต่อเนื่อง รวมทั้งการคาดการณ์ว่าครอบครัวไทยจะมีขนาดเล็กลงและมีรูปแบบที่หลากหลายมากขึ้นประชากรในประเทศไทยจะมีช่วงอายุที่แตกต่างกันและจะมีกลุ่มคนช่วงอายุใหม่ๆ เพิ่มขึ้น ซึ่งจะส่งผลกระทบต่อทัศนคติและพฤติกรรมที่แตกต่างกัน ดังนั้น การเตรียมความพร้อมของประชากรให้มีคุณภาพและการนำเทคโนโลยีที่เหมาะสมมาใช้ในการผลิตและการบริการของประเทศจะเป็นความท้าทายสำคัญในระยะต่อไป

ในขณะเดียวกัน โครงสร้างประชากรที่เข้าสู่สังคมสูงวัย อาจทำให้เกิดความต้องการแรงงานต่างชาติเพิ่มมากขึ้นเพื่อทดแทนจำนวนแรงงานไทยที่ลดลง ซึ่งปัจจัยด้านการเปิดเสรีในภูมิภาคและความก้าวหน้าของการพัฒนาระบบคมนาคมขนส่งในภูมิภาคจะทำให้การเคลื่อนย้ายแรงงานและการย้ายถิ่นมีความสะดวกมากขึ้น และเป็นปัจจัยสำคัญที่จะทำให้เกิดการเคลื่อนย้ายประชากรเข้าออกประเทศเพิ่มมากขึ้น โดยเฉพาะในกลุ่มประชากรที่มีศักยภาพซึ่งมีแนวโน้มในการเคลื่อนย้ายไปเรียนหรือทำงานในทั่วทุกมุมโลกสูงขึ้น ทั้งนี้ การย้ายถิ่นส่วนใหญ่มีวัตถุประสงค์เพื่อแสวงหาโอกาสทางเศรษฐกิจที่ดีขึ้น จึงอาจจะเป็นไปได้ที่ประเทศไทยจะยังคงเป็นประเทศผู้รับของประชากรจากประเทศเพื่อนบ้านขณะที่ประชากรไทยโดยเฉพาะแรงงานทักษะอาจมีแรงจูงใจในการย้ายถิ่นไปยังประเทศที่มีระดับการพัฒนาที่ต่ำกว่า อาจทำให้การแย่งชิงแรงงานมีความรุนแรงมากขึ้น ซึ่งจะยิ่งทำให้เกิดความเสี่ยงต่อการเจริญเติบโตทางเศรษฐกิจและการเปลี่ยนแปลงของบริบทสังคมไทย

นอกจากนี้ ผลกระทบจากการเปลี่ยนแปลงสภาพภูมิอากาศคาดว่าจะมีความรุนแรงมากขึ้นทั้งในเชิงความผันผวน ความถี่ และขอบเขตที่กว้างขวางมากขึ้น ซึ่งจะสร้างความเสียหายต่อชีวิตและทรัพย์สิน ระบบโครงสร้างพื้นฐานที่จำเป็น ตลอดจนระบบผลิตทางการเกษตรที่สัมพันธ์ต่อเนืองกับความมั่นคงด้านอาหารและน้ำ ขณะที่ระบบนิเวศต่างๆ มีแนวโน้มเสื่อมโทรมลง และมีความเป็นไปได้ค่อนข้างสูงในการสูญเสียความสามารถในการรองรับความต้องการของมนุษย์ได้อย่างมีประสิทธิภาพอย่างไรก็ดี ระดับความรุนแรงของผลกระทบอันเกิดจากการเปลี่ยนแปลงภูมิอากาศโลกและความเสื่อมโทรมของระบบนิเวศต่าง ๆ ดังกล่าว

ที่แต่ละประเทศจะต้องเผชิญจะมีความแตกต่างกัน ทำให้การเป็นสังคมสีเขียวการรักษาและบริหารจัดการทรัพยากรธรรมชาติและสิ่งแวดล้อมอย่างบูรณาการจะได้รับความสำคัญและความสนใจจากนานาชาติรวมทั้งประเทศไทยเพิ่มมากขึ้น พลังงานทดแทนและพลังงานทางเลือกรวมถึงการสร้างสมดุลความมั่นคงด้านพลังงานและอาหารมีแนวโน้มที่จะมีความสำคัญเพิ่มมากขึ้นกฎระเบียบและข้อตกลงด้านสิ่งแวดล้อมจะมีความเข้มข้นและเข้มงวดขึ้น โดยกรอบการพัฒนาตามข้อตกลงระหว่างประเทศต่างๆ ที่สำคัญ เช่น เป้าหมายการพัฒนาที่ยั่งยืนและบันทึกความตกลงปารีสจะได้รับการนำไปปฏิบัติอย่างจริงจังมากยิ่งขึ้น

แนวโน้มเหล่านี้จะก่อให้เกิดความท้าทายต่อการพัฒนาประเทศในหลายมิติ ทั้งในส่วนของการทำงานและอาชีพ สาขาการผลิตและบริการใหม่ๆ ความมั่นคงของประเทศอันเกิดจากภัยคุกคามและความเสี่ยงด้านอื่นๆ ที่ซับซ้อนขึ้น อาชญากรรมไซเบอร์ รูปแบบการก่อสงครามที่ใช้เทคโนโลยีเป็นเครื่องมือ การเคลื่อนย้ายอย่างเสรีและรวดเร็วของผู้คน เงินทุน ข้อมูลข่าวสาร องค์กรความรู้ เทคโนโลยีและสินค้าและบริการ การปรับตัวต่อการเปลี่ยนแปลงสภาพภูมิอากาศที่รวดเร็วและคาดการณ์ได้ยากการเกิดขึ้นของโรคระบาด และโรคอุบัติใหม่ที่จะส่งผลให้การเฝ้าระวังด้านการสาธารณสุขในประเทศมีความสำคัญมากขึ้น อาจนำไปสู่ปัญหาความเหลื่อมล้ำที่ทวีความรุนแรงมากขึ้นได้ หากไม่มีมาตรการที่มีประสิทธิภาพในการป้องกันและรองรับผลกระทบต่างๆ ที่คาดว่าจะเกิดขึ้น ซึ่งรวมถึงการเตรียมความพร้อมเพื่อรองรับการเปลี่ยนแปลงทางเทคโนโลยีและนวัตกรรมแบบพลิกผันที่จะเกิดขึ้นอย่างรวดเร็วโดยเฉพาะอย่างยิ่งหากการเข้าถึงเทคโนโลยี โครงสร้างพื้นฐาน และองค์ความรู้สมัยใหม่มีระดับความแตกต่างกันระหว่างกลุ่มประชากรต่างๆ โดยการเปลี่ยนแปลงทางเทคโนโลยีและนวัตกรรมดังกล่าวจะส่งผลต่อทั้งการทำงานและอาชีพที่จะมีรูปแบบและลักษณะงานที่เปลี่ยนไป มีความต้องการแรงงานที่มีสมรรถนะสูงเพิ่มมากขึ้น หลายอาชีพอาจหายไปจากตลาดงานในปัจจุบันและบางอาชีพจะถูกทดแทนด้วยระบบอัตโนมัติโดยเฉพาะอาชีพที่ต้องการทักษะระดับต่ำ ก่อให้เกิดความเสี่ยงต่อความมั่นคงและคุณภาพชีวิตของประชาชนที่ปรับตัวไม่ทันหรือขาดความรู้และทักษะที่ทันกับยุคสมัยที่เปลี่ยนแปลงไปกระแสโลกาภิวัตน์ที่จะทำให้เกิดการพัฒนาย้ายความเป็นเมือง วิถีชีวิตที่เปลี่ยนไปอย่างรวดเร็ว รวมทั้งการเปลี่ยนแปลงทางสภาพภูมิอากาศที่อาจจะมีผลกระทบรุนแรงมากยิ่งขึ้น ซึ่งปัจจัยทั้งหมดดังกล่าวจะส่งผลให้ปัญหาความยากจนและความเหลื่อมล้ำของประเทศมีความซับซ้อนมากยิ่งขึ้น

จากปัจจัยและแนวโน้มที่คาดว่าจะส่งผลต่อการขับเคลื่อนการพัฒนาประเทศในมิติต่างๆ ข้างต้น เห็นได้ว่าบริบทและสภาพแวดล้อมทั้งภายในและภายนอกประเทศมีแนวโน้มที่จะเปลี่ยนแปลงอย่างรวดเร็ว มีพลวัตสูง และมีความซับซ้อนหลากหลายมิติ ซึ่งจะส่งผลต่ออนาคตการพัฒนาประเทศอย่างมาก ดังนั้น การพัฒนาประเทศจึงจำเป็นต้องมียุทธศาสตร์การพัฒนาที่ครอบคลุมทุกมิติและทุกด้านการพัฒนาที่เกี่ยวข้อง มีความร่วมมือในลักษณะประชารัฐจากภาคส่วนต่างๆ ในรูปแบบของหุ้นส่วนการพัฒนาที่เป็นการดำเนินงานอย่างบูรณาการ เนื่องจากทุกมิติการพัฒนาที่มีความเกี่ยวข้องซึ่งกันและกัน โดยประเทศไทยจำเป็นต้องมีทรัพยากรมนุษย์ที่มีคุณภาพ มีความรู้ สมรรถนะ และทักษะที่สอดคล้องกับการเปลี่ยนแปลงต่างๆ สามารถรู้เท่าทันและปรับตัวให้สามารถดำเนินชีวิตได้อย่างมีความสุข มีอาชีพที่มั่นคง สร้างรายได้ ท่ามกลางความเปลี่ยนแปลง กฎเกณฑ์และกติกาใหม่ๆ และมาตรฐานที่สูงขึ้น โดยเฉพาะในโลกที่มีการเปลี่ยนแปลงอย่างรวดเร็ว ซึ่งจำเป็นต้องมีการพัฒนาระบบและปัจจัยส่งเสริมต่าง ๆ ที่เกี่ยวข้องไปพร้อมกัน ทั้งในส่วนของระบบการเรียนการสอน และการพัฒนาทักษะฝีมือที่สอดคล้องกันกับการพัฒนาของคนในแต่ละช่วงวัย ระบบบริการสาธารณะ โครงสร้างพื้นฐาน รวมทั้งการให้ความสำคัญกับการส่งเสริมเทคโนโลยีและนวัตกรรม เพื่อให้ประเทศไทยสามารถยกระดับเป็นเจ้าของเทคโนโลยีและนวัตกรรมก้าวทันโลก จากการพัฒนาตามพันธกิจนโยบายไทยแลนด์ ๔.๐ ส่งผลให้เกิดการสร้างห่วงโซ่มูลค่าทางเศรษฐกิจในทั้งภาคอุตสาหกรรม ภาคเกษตรและภาคบริการ

กระจายผลประโยชน์จากการพัฒนา ลดปัญหาความเหลื่อมล้ำ และนำไปสู่การเสริมสร้างคุณภาพชีวิตของประชาชนทุกภาคส่วน

นอกจากนี้ ประเทศไทยต้องให้ความสำคัญกับการสร้างสมดุลความมั่นคงด้านพลังงาน และอาหาร การรักษาไว้ซึ่งความหลากหลายเชิงนิเวศ การส่งเสริมการค้าเงินชีวิตและธุรกิจ และการพัฒนาและขยายความเป็นเมืองที่เติบโตอย่างต่อเนื่องที่เป็นมิตรต่อสิ่งแวดล้อม พร้อมกับการมีข้อกำหนดของรูปแบบและกฎเกณฑ์ที่เกี่ยวข้องกับลักษณะการใช้พื้นที่ที่ชัดเจน ขณะที่การพัฒนาโครงสร้างพื้นฐานและระบบโลจิสติกส์ กฎหมาย ระบบภาษีต้องมีกลยุทธ์การพัฒนาที่สามารถอำนวยความสะดวกและส่งเสริมให้ประเทศมีศักยภาพการแข่งขันที่สูงขึ้น และสามารถจับจุดแข็งในเรื่องตำแหน่งที่ตั้งทางภูมิศาสตร์ของประเทศให้เกิดประโยชน์ต่อการพัฒนาประเทศมากขึ้น รวมทั้งให้ความสำคัญของการรวมกลุ่มความร่วมมือกับนานาประเทศในระดับภูมิภาคและระดับโลก เพื่อกระชับและสร้างสัมพันธ์ไมตรี เสริมสร้างความสัมพันธ์ทางการทูต ซึ่งจะก่อให้เกิดการสร้างพลังทางเศรษฐกิจและรักษาความมั่นคงของประเทศ โดยจำเป็นต้องสร้างความพร้อมในการที่จะยกระดับมาตรฐานและมีการปฏิบัติให้เป็นไปตามระเบียบกติกาสากลในด้านต่างๆ ขณะเดียวกันประเทศไทยจำเป็นต้องเร่งให้มีการปฏิรูประบบราชการและการเมืองเพื่อให้เกิดการบริหารราชการที่ดีและมีเสถียรภาพทางการเมือง มีการส่งเสริมคนในชาติให้ยึดมั่นสถาบันหลักเป็นศูนย์รวมจิตใจเพื่อให้เกิดความรักความสามัคคี และลดความขัดแย้งภายในประเทศ โดยที่นโยบายการพัฒนาต่างๆ จำเป็นต้องคำนึงถึงความสอดคล้องกับโครงสร้างและลักษณะพฤติกรรมของประชากรที่อาจจะมีความแตกต่างจากปัจจุบันมากขึ้น

ดังนั้น ภายใต้เงื่อนไขโครงสร้างประชากร โครงสร้างเศรษฐกิจ สภาพสังคม สภาพภูมิอากาศสิ่งแวดล้อม และปัจจัยการพัฒนาต่างๆ ที่เกี่ยวข้อง ส่งผลให้ประเทศไทยจำเป็นต้องมีการวางแผนการพัฒนาที่รอบคอบและครอบคลุม อย่างไรก็ตาม หลายประเด็นพัฒนาเป็นเรื่องที่ต้องใช้ระยะเวลาในการดำเนินงาน เพื่อให้เกิดการปรับตัวซึ่งจะต้องหยั่งรากลึกกลงไปถึงการเปลี่ยนแปลงในเชิงโครงสร้างการขับเคลื่อนการพัฒนาให้ประเทศเจริญก้าวหน้าไปในอนาคตจึงจำเป็นต้องกำหนดวิสัยทัศน์ในระยะยาวที่ต้องบรรลุ พร้อมทั้งแนวยุทธศาสตร์หลักในด้านต่างๆ เพื่อเป็นกรอบในการขับเคลื่อนการพัฒนาอย่างบูรณาการบนพื้นฐานประชาธิปไตย ยุทธศาสตร์ชาติจะเป็นเป้าหมายใหญ่ในการขับเคลื่อนประเทศ และถ่ายทอดไปสู่แผนในระดับอื่น ๆ เพื่อนำไปสู่การปฏิบัติทั้งในระดับยุทธศาสตร์ ภารกิจและพื้นที่ ซึ่งรวมถึงพื้นที่พิเศษต่างๆ อาทิ เขตเศรษฐกิจพิเศษชายแดน เขตพัฒนาพิเศษภาคตะวันออกเพื่อให้เกิดการพัฒนาประเทศสามารถดำเนินการได้อย่างมั่นคง มั่งคั่ง และยั่งยืน

๓. วิสัยทัศน์ประเทศไทย

“ประเทศไทยมีความมั่นคง มั่งคั่ง ยั่งยืน เป็นประเทศพัฒนาแล้ว ด้วยการพัฒนาตามหลักปรัชญาของเศรษฐกิจพอเพียง ” หรือเป็นคติพจน์ประจำชาติว่า “มั่นคง มั่งคั่ง ยั่งยืน” เพื่อสนองตอบต่อผลประโยชน์แห่งชาติ อันได้แก่ การมีเอกราช อธิปไตย การดำรงอยู่อย่างมั่นคง และยั่งยืนของสถาบันหลักของชาติ และประชาชนจากภัยคุกคามทุกรูปแบบ การอยู่ร่วมกันในชาติอย่างสันติสุขเป็นปึกแผ่น มีความมั่นคงทางสังคม ท่ามกลางพหุสังคมและการมีเกียรติและศักดิ์ศรีของความเป็นมนุษย์ความเจริญเติบโตของชาติ ความเป็นธรรมและความอยู่ดีมีสุขของประชาชน ความยั่งยืนของฐานทรัพยากรธรรมชาติสิ่งแวดล้อม ความมั่นคงทางพลังงานและอาหาร ความสามารถในการรักษาผลประโยชน์ของชาติภายใต้การเปลี่ยนแปลงของสภาวะแวดล้อมระหว่างประเทศ และการอยู่ร่วมกันอย่างสันติประสานสอดคล้องกันด้านความมั่นคงในประชาคมอาเซียนและประชาคมโลกอย่างมีเกียรติและศักดิ์ศรี

ความมั่นคง หมายถึง การมีความมั่นคงปลอดภัยจากภัยและการเปลี่ยนแปลงทั้งภายในประเทศและภายนอกประเทศในทุกระดับ ทั้งระดับประเทศ สังคม ชุมชน ครัวเรือน และปัจเจกบุคคล และมีความมั่นคงในทุกมิติ ทั้งมิติทางการทหาร เศรษฐกิจ สังคม สิ่งแวดล้อม และการเมือง เช่น ประเทศมีความมั่นคงในเอกราชและอธิปไตย มีการปกครองระบอบประชาธิปไตยที่มีพระมหากษัตริย์ทรงเป็นประมุข สถาบันชาติ ศาสนา พระมหากษัตริย์มีความเข้มแข็งเป็นศูนย์กลางและเป็นที่ยึดเหนี่ยวจิตใจของประชาชน มีระบบการเมืองที่มั่นคงเป็นกลไกที่นำไปสู่การบริหารประเทศที่ต่อเนื่องและโปร่งใสตามหลักธรรมาภิบาล สังคมมีความปรองดองและความสามัคคี สามารถผนึกกำลังเพื่อพัฒนาประเทศ ชุมชนมีความเข้มแข็ง ครอบครัวมีความอบอุ่น ประชาชนมีความมั่นคงในชีวิต มีงานและรายได้ที่มั่นคงพอเพียงกับการดำรงชีวิต มีการออมสำหรับวัยเกษียณ ความมั่นคงของอาหาร พลังงาน และน้ำ มีที่อยู่อาศัยและความปลอดภัยในชีวิตทรัพย์สิน

ความมั่งคั่ง หมายถึง ประเทศไทยมีการขยายตัวของเศรษฐกิจอย่างต่อเนื่องและมีความยั่งยืนจนเข้าสู่กลุ่มประเทศรายได้สูง ความเหลื่อมล้ำของการพัฒนาลดลง ประชากรมีความอยู่ดีมีสุขได้รับผลประโยชน์จากการพัฒนาอย่างเท่าเทียมกันมากขึ้น และมีการพัฒนาอย่างทั่วถึงทุกภาคส่วนมีคุณภาพชีวิตตามมาตรฐานขององค์การสหประชาชาติ ไม่มีประชาชนที่อยู่ในภาวะความยากจนเศรษฐกิจในประเทศมีความเข้มแข็งขณะเดียวกันต้องมีความสามารถในการแข่งขันกับประเทศต่างๆทั้งในตลาดโลกและตลาดภายในประเทศเพื่อให้สามารถสร้างรายได้ทั้งจากภายในและภายนอกประเทศตลอดจนมีการสร้างฐานเศรษฐกิจและสังคมแห่งอนาคต เพื่อให้สอดคล้องกับบริบทการพัฒนาที่เปลี่ยนแปลงไป และประเทศไทยมีบทบาทที่สำคัญในเวทีโลก และมีความสัมพันธ์ทางเศรษฐกิจและการค้าอย่างแน่นแฟ้นกับประเทศในภูมิภาคเอเชีย เป็นจุดสำคัญของการเชื่อมโยงในภูมิภาค ทั้งการคมนาคมขนส่ง การผลิต การค้า การลงทุน และการทำธุรกิจ เพื่อให้เป็นพลังในการพัฒนา นอกจากนี้ยังมีความสมบูรณ์ในทุนที่จะสามารถสร้างการพัฒนาต่อเนื่องไปได้ ได้แก่ ทุนมนุษย์ ทุนทางปัญญา ทุนทางการเงิน ทุนที่เป็นเครื่องมือเครื่องจักร ทุนทางสังคม และทุนทรัพยากรธรรมชาติและสิ่งแวดล้อม

ความยั่งยืน หมายถึง การพัฒนาที่สามารถสร้างความเจริญ รายได้ และคุณภาพชีวิตของประชาชนให้เพิ่มขึ้นอย่างต่อเนื่อง ซึ่งเป็นการเจริญเติบโตของเศรษฐกิจที่อยู่บนหลักการใช้ การรักษาและการฟื้นฟูฐานทรัพยากรธรรมชาติอย่างยั่งยืน ไม่ใช่ทรัพยากรธรรมชาติจนเกินพอดี ไม่สร้างมลภาวะต่อสิ่งแวดล้อม จนเกินความสามารถในการรองรับและเยียวยาของระบบนิเวศ การผลิตและการบริโภคเป็นมิตรกับสิ่งแวดล้อม และสอดคล้องกับเป้าหมายการพัฒนาที่ยั่งยืน ทรัพยากรธรรมชาติมีความอุดมสมบูรณ์มากขึ้นและสิ่งแวดล้อมมีคุณภาพดีขึ้น คนมีความรับผิดชอบต่อสังคม มีความเอื้ออาทร เสียสละเพื่อผลประโยชน์ส่วนรวม รัฐบาลมีนโยบายที่มุ่งประโยชน์ส่วนรวมอย่างยั่งยืนและให้ความสำคัญกับการมีส่วนร่วมของประชาชน และทุกภาคส่วนในสังคมยึดถือและปฏิบัติตามหลักปรัชญาของเศรษฐกิจพอเพียงเพื่อการพัฒนาอย่างสมดุล มีเสถียรภาพ และยั่งยืน

โดยมีเป้าหมายการพัฒนาประเทศ คือ **“ประเทศชาติมั่นคง ประชาชนมีความสุข เศรษฐกิจพัฒนาอย่างต่อเนื่อง สังคมเป็นธรรม ฐานทรัพยากรธรรมชาติยั่งยืน”** โดยยกระดับศักยภาพของประเทศในหลากหลายมิติ พัฒนาคคนในทุกมิติและในทุกช่วงวัยให้เป็นคนดี เก่ง และมีคุณภาพ สร้างโอกาสและความเสมอภาคทางสังคม สร้างการเติบโตบนคุณภาพชีวิตที่เป็นมิตรกับสิ่งแวดล้อม และมีภาครัฐของประชาชนเพื่อประชาชนและประโยชน์ส่วนรวม โดยการประเมินผลการพัฒนาตามยุทธศาสตร์ชาติ ประกอบด้วย

- ๑) ความอยู่ดีมีสุขของคนไทยและสังคมไทย
- ๒) ชีตความสามารถในการแข่งขัน การพัฒนาเศรษฐกิจ และการกระจายรายได้
- ๓) การพัฒนาทรัพยากรมนุษย์ของประเทศ
- ๔) ความเท่าเทียมและความเสมอภาคของสังคม

๕) ความหลากหลายทางชีวภาพ คุณภาพสิ่งแวดล้อม และความยั่งยืนของ
ทรัพยากรธรรมชาติ

๖) ประสิทธิภาพการบริหารจัดการและการเข้าถึงการให้บริการของภาครัฐ

๔. ประเด็นยุทธศาสตร์ชาติ

๔.๑ ยุทธศาสตร์ชาติด้านความมั่นคง

(๑) การรักษาความสงบภายในประเทศ
(๒) การป้องกันและแก้ไขปัญหาที่มีผลกระทบต่อความมั่นคง
(๓) การพัฒนาศักยภาพของประเทศให้พร้อมเผชิญภัยคุกคามที่กระทบต่อ
ความมั่นคงของชาติ
(๔) การบูรณาการความร่วมมือด้านความมั่นคงกับอาเซียนและนานาชาติ
รวมถึงองค์กรภาครัฐและที่มิใช่ภาครัฐ

(๕) การพัฒนากลไกการบริหารจัดการความมั่นคงแบบองค์รวม

๔.๒ ยุทธศาสตร์ชาติด้านการสร้างความสามารถในการแข่งขัน

(๑) การเกษตรสร้างมูลค่า
(๒) อุตสาหกรรมและบริการแห่งอนาคต
(๓) สร้างความหลากหลายด้านการท่องเที่ยว
(๔) โครงสร้างพื้นฐาน เชื่อมไทย เชื่อมโลก
(๕) พัฒนาเศรษฐกิจบนพื้นฐานผู้ประกอบการยุคใหม่

๔.๓ ยุทธศาสตร์ชาติด้านการพัฒนาและเสริมสร้างศักยภาพทรัพยากรมนุษย์

(๑) การปรับเปลี่ยนค่านิยมและวัฒนธรรม
(๒) การพัฒนาศักยภาพคนตลอดช่วงชีวิต
(๓) ปฏิรูปกระบวนการเรียนรู้ที่ตอบสนองต่อการเปลี่ยนแปลงในศตวรรษที่ ๒๑
(๔) การตระหนักถึงพหุปัญญาของมนุษย์ที่หลากหลาย
(๕) การเสริมสร้างให้คนไทยมีสุขภาวะที่ดี
(๖) การสร้างสภาพแวดล้อมที่เอื้อต่อการพัฒนาและเสริมสร้างศักยภาพ

ทรัพยากรมนุษย์
ประเทศ

๔.๔ ยุทธศาสตร์ชาติด้านการสร้างโอกาสและความเสมอภาคทางสังคม

(๑) การลดความเหลื่อมล้ำ สร้างความเป็นธรรมในทุกมิติ
(๒) การกระจายศูนย์กลางความเจริญทางเศรษฐกิจ สังคม และเทคโนโลยี
(๓) การเสริมสร้างพลังทางสังคม
(๔) การเพิ่มขีดความสามารถของชุมชนท้องถิ่นในการพัฒนา การพึ่งตนเองและ
การจัดการตนเอง

๔.๕ ยุทธศาสตร์ชาติด้านการสร้างการเติบโตบนคุณภาพชีวิตที่เป็นมิตรกับ

สิ่งแวดล้อม

- (๑) สร้างการเติบโตอย่างยั่งยืนบนสังคมเศรษฐกิจสีเขียว
- (๒) สร้างการเติบโตอย่างยั่งยืนบนสังคมเศรษฐกิจภาคทะเล
- (๓) สร้างการเติบโตอย่างยั่งยืนบนสังคมที่เป็นมิตรต่อสภาพภูมิอากาศ
- (๔) พัฒนาพื้นที่เมือง ชนบท เกษตรกรรมและอุตสาหกรรมเชิงนิเวศ มุ่งเน้นความเป็นเมืองที่เติบโตอย่างต่อเนื่อง
- (๕) พัฒนาความมั่นคงน้ำ พลังงาน และเกษตรที่เป็นมิตรต่อสิ่งแวดล้อม
- (๖) ยกระดับกระบวนการตัดสินใจเพื่อกำหนดอนาคตประเทศ

๔.๖ ยุทธศาสตร์ชาติด้านการปรับสมดุลและพัฒนาระบบการบริหารจัดการภาครัฐ

- (๑) ภาครัฐที่ยึดประชาชนเป็นศูนย์กลาง ตอบสนองความต้องการ และให้บริการอย่างสะดวกรวดเร็ว โปร่งใส
- (๒) ภาครัฐบริหารงานแบบบูรณาการโดยมียุทธศาสตร์ชาติเป็นเป้าหมายและเชื่อมโยงการพัฒนาในทุกระดับ ทุกประเด็น ทุกภารกิจ และทุกพื้นที่
- (๓) ภาครัฐมีขนาดเล็กกลาง เหมาะสมกับภารกิจ ส่งเสริมให้ประชาชนและทุกภาคส่วนมีส่วนร่วมในการพัฒนาประเทศ
- (๔) ภาครัฐมีความทันสมัย
- (๕) บุคลากรภาครัฐเป็นคนดีและเก่ง ยึดหลักคุณธรรม จริยธรรม มีจิตสำนึกมีความสามารถสูง มุ่งมั่น และเป็นมืออาชีพ
- (๖) ภาครัฐมีความโปร่งใส ปลอดการทุจริตและประพฤติมิชอบ
- (๗) กฎหมายมีความสอดคล้องเหมาะสมกับบริบทต่าง ๆ และมีเท่าที่จำเป็น
- (๘) กระบวนการยุติธรรมเคารพสิทธิมนุษยชนและปฏิบัติต่อประชาชนโดยเสมอภาค

๑.๒ แผนพัฒนาเศรษฐกิจและสังคมแห่งชาติ ฉบับที่ ๑๒ (พ.ศ. ๒๕๖๐ - ๒๕๖๔)

แผนพัฒนาเศรษฐกิจและสังคมแห่งชาติ ฉบับที่ ๑๒ (พ.ศ. ๒๕๖๐ - ๒๕๖๔) ได้จัดทำขึ้นในช่วงเวลาของการปฏิรูปประเทศและสถานการณ์โลกที่เปลี่ยนแปลงอย่างรวดเร็วและเชื่อมโยงกันใกล้ชิดกันมากขึ้น โดยได้น้อมนำหลัก “ปรัชญาของเศรษฐกิจพอเพียง” มาเป็นปรัชญานำทางในการพัฒนาประเทศต่อเนื่องจากแผนพัฒนาฯ ฉบับที่ ๙-๑๑ เพื่อเสริมสร้างภูมิคุ้มกันและช่วยให้สังคมไทยสามารถยืนหยัดอยู่ได้อย่างมั่นคง เกิดภูมิคุ้มกัน และมีการบริหารจัดการความเสี่ยงอย่างเหมาะสม ส่งผลให้การพัฒนาประเทศสู่ความสมดุลและยั่งยืน

ในการจัดทำแผนพัฒนาฯ ฉบับที่ ๑๒ ครั้งนี้ สำนักงานคณะกรรมการพัฒนาการเศรษฐกิจและสังคมแห่งชาติ (สศช.) ได้จัดทำบนพื้นฐานของกรอบยุทธศาสตร์ชาติ ๒๐ ปี (พ.ศ. ๒๕๖๐ - ๒๕๗๙) ซึ่งเป็นแผนหลักของการพัฒนาประเทศ และเป้าหมายการพัฒนาที่ยั่งยืน (Sustainable Development Goals: SDGs) รวมทั้งการปรับโครงสร้างประเทศไทยไปสู่ประเทศไทย ๔.๐ ตลอดจนประเด็นการปฏิรูปประเทศ นอกจากนั้น ได้ให้ความสำคัญกับการมีส่วนร่วมของภาคีการพัฒนาทุกภาคส่วน ทั้งในระดับกลุ่มอาชีพ ระดับภาค และระดับประเทศในทุกขั้นตอนของแผนฯ อย่างกว้างขวางและต่อเนื่อง เพื่อร่วมกันกำหนดวิสัยทัศน์และ ทิศทางการพัฒนาประเทศ รวมทั้งร่วมจัดทำรายละเอียดยุทธศาสตร์ของแผนฯ เพื่อมุ่งสู่ “ความมั่นคง มั่งคั่ง และยั่งยืน”

การพัฒนาประเทศในระยะแผนพัฒนาฯ ฉบับที่ ๑๒ จึงเป็นจุดเปลี่ยนที่สำคัญในการเชื่อมต่อกับ ยุทธศาสตร์ชาติ ๒๐ ปี ในลักษณะการแปลงยุทธศาสตร์ระยะยาวสู่การปฏิบัติ โดยในแต่ละยุทธศาสตร์ของ แผนพัฒนาฯ ฉบับที่ ๑๒ ได้กำหนดประเด็นการพัฒนา พร้อมทั้งแผนงาน/โครงการสำคัญที่ต้องดำเนินการให้เห็น ผลเป็นรูปธรรมในช่วง ๕ ปีแรกของการขับเคลื่อนยุทธศาสตร์ชาติ เพื่อเตรียมความพร้อมคน สังคม และระบบ เศรษฐกิจของประเทศให้สามารถปรับตัวรองรับผลกระทบจากการเปลี่ยนแปลงได้อย่างเหมาะสม ขณะเดียวกัน ยัง ได้กำหนดแนวคิดและกลไกการขับเคลื่อนและติดตามประเมินผลที่ชัดเจน เพื่อกำกับให้การพัฒนาเป็นไปอย่างมี ทิศทางและเกิดประสิทธิภาพ นำไปสู่การพัฒนาเพื่อประโยชน์สุขที่ยั่งยืนของสังคมไทย

๑. ภาพรวมการพัฒนาในช่วงแผนพัฒนาฯ ฉบับที่ ๑๒

๑.๑ หลักการ

๑.๒ จุดเปลี่ยนสำคัญในแผนพัฒนาเศรษฐกิจและสังคมฉบับที่ ๑๒

๑.๓ ประเด็นการพัฒนาหลักที่สำคัญในช่วงแผนพัฒนาฯ ฉบับที่ ๑๒

๒. การประเมินสภาพแวดล้อมการพัฒนาประเทศ

๒.๑ สถานการณ์และแนวโน้มภายนอก

๒.๒ สถานการณ์และแนวโน้มภายใน

๓. วัตถุประสงค์และเป้าหมายการพัฒนาในช่วงแผนพัฒนาฯ ฉบับที่ ๑๒

๓.๑. วัตถุประสงค์

๓

๒. เป้าหมายรวม

๔. ยุทธศาสตร์การพัฒนาประเทศ

ยุทธศาสตร์ในแผนพัฒนาฯ ฉบับที่ ๑๒ มีทั้งหมด ๑๐ ยุทธศาสตร์ โดยมี ๖ ยุทธศาสตร์ ตามกรอบยุทธศาสตร์ชาติ ๒๐ ปี และอีก ๔ ยุทธศาสตร์ที่เป็นปัจจัยสนับสนุน ดังนี้

๔.๑ ยุทธศาสตร์การเสริมสร้างและพัฒนาศักยภาพทุนมนุษย์

๔.๒ ยุทธศาสตร์การสร้างความเป็นธรรมและลดความเหลื่อมล้ำในสังคม

๔

๓. ยุทธศาสตร์การสร้างความเข้มแข็งทางเศรษฐกิจและแข่งขันได้อย่างยั่งยืน

๔.๔ ยุทธศาสตร์การเติบโตที่เป็นมิตรกับสิ่งแวดล้อมเพื่อการพัฒนาที่ยั่งยืน

๔.๕ ยุทธศาสตร์การเสริมสร้างความมั่นคงแห่งชาติเพื่อการพัฒนาประเทศสู่ความมั่งคั่ง

และยั่งยืน

๔.๖ ยุทธศาสตร์การบริหารจัดการในภาครัฐ การป้องกันการทุจริตประพฤติมิชอบ และ

ธรรมาภิบาลในสังคมไทย

๔.๗ ยุทธศาสตร์การพัฒนาโครงสร้างพื้นฐานและระบบโลจิสติกส์

๔.๘ ยุทธศาสตร์การพัฒนาวิทยาศาสตร์ เทคโนโลยี วิจัย และนวัตกรรม

๔.๙ ยุทธศาสตร์การพัฒนาภาค เมือง และพื้นที่เศรษฐกิจ

๔.๑๐ ยุทธศาสตร์ความร่วมมือระหว่างประเทศเพื่อการพัฒนา

๕. การขับเคลื่อนแผนพัฒนาฯ ฉบับที่ ๑๒ สู่การปฏิบัติ

๕.๑ หลักการ

๕.๒ แนวทางขับเคลื่อนแผนพัฒนาฯ ฉบับที่ ๑๒

๕.๓ การติดตามประเมินผลแผนพัฒนาฯ ฉบับที่ ๑๒

๑.๓ แผนพัฒนาภาค/แผนพัฒนากลุ่มจังหวัด/แผนพัฒนาจังหวัด

➔ แผนพัฒนากลุ่มจังหวัดภาคกลางตอนล่าง ๒ (พ.ศ.๒๕๕๗ - ๒๕๖๐)

วิสัยทัศน์

“ฐานเพื่อการลงทุนด้านอุตสาหกรรม เกษตรกรรม อาหาร และการท่องเที่ยว”

เป้าประสงค์รวม

๑. ทรัพยากรสัตว์น้ำเพิ่มมากขึ้น
๒. สินค้าเกษตรมีคุณภาพปลอดภัยและได้มาตรฐาน
๓. รายได้จากการท่องเที่ยว สินค้าและบริการเพิ่มขึ้น
๔. การกักตุนชายฝั่งทะเลได้รับการแก้ไขอย่างเหมาะสม

ประเด็นยุทธศาสตร์

ยุทธศาสตร์ที่ ๑ การสร้างต้นทุนทางทรัพยากรเพื่อการลงทุน

- กลยุทธ์ที่ ๑.๑ บริหารจัดการและฟื้นฟูทรัพยากรสัตว์น้ำให้คงความอุดมสมบูรณ์
- กลยุทธ์ที่ ๑.๒ พัฒนาระบบการผลิตและการจัดการสินค้าด้านการเกษตร

ยุทธศาสตร์ที่ ๒ สร้างความเชื่อมโยงของการท่องเที่ยวและพื้นที่เศรษฐกิจ

- กลยุทธ์ที่ ๒.๑ เพิ่มศักยภาพทางการค้า การลงทุน และการท่องเที่ยวเกี่ยวกับประเทศ

เพื่อนบ้าน

- กลยุทธ์ที่ ๒.๒ สร้างความสัมพันธ์ทางการค้า การลงทุน และการท่องเที่ยวเกี่ยวกับประเทศ

เพื่อนบ้าน

ยุทธศาสตร์ที่ ๓ การอนุรักษ์ทรัพยากรธรรมชาติและสิ่งแวดล้อม

- กลยุทธ์ที่ ๓.๑ ป้องกันการกัดเซาะชายฝั่ง

➔ แผนพัฒนากลุ่มจังหวัดสมุทรสงคราม

วิสัยทัศน์

“เมืองแห่งวิถี ๓ น้ำ อย่างยั่งยืน แหล่งอาหารทะเลและการเกษตรปลอดภัย การท่องเที่ยวเชิงอนุรักษ์และพร้อมรับการเปลี่ยนแปลง”

ยุทธศาสตร์การพัฒนาจังหวัด

ยุทธศาสตร์ที่ ๑ “ส่งเสริมและพัฒนาให้เป็นศูนย์กลางการท่องเที่ยวเชิงอนุรักษ์และวัฒนธรรมที่สอดคล้องกับวิถีชีวิตอย่างยั่งยืน”

ยุทธศาสตร์ที่ ๒ “สร้างเสริมและเพิ่มขีดความสามารถในการแข่งขันสินค้าเกษตรและประมง”

ยุทธศาสตร์ที่ ๓ “สร้างเสริมและพัฒนาคุณภาพชีวิตของประชาชนและ ผู้สูงอายุให้มี

ความมั่นคงเข้มแข็ง สามารถดำรงชีวิตตามหลักปรัชญาของเศรษฐกิจ

พอเพียง

”

ยุทธศาสตร์ที่ ๔ “สร้างเสริมประสิทธิภาพในการบริหารจัดการทรัพยากรธรรมชาติและสิ่งแวดล้อมอย่างมีส่วนร่วมทุกภาคส่วน”

ยุทธศาสตร์ที่ ๕ “สร้างเสริมประสิทธิภาพการบริหารจัดการภาครัฐให้ทันต่อการเปลี่ยนแปลงของสังคมไทยและสังคมโลก”

๑.๔ ยุทธศาสตร์การพัฒนาขององค์กรปกครองส่วนท้องถิ่นในเขตจังหวัด

➔ ยุทธศาสตร์การพัฒนาขององค์กรปกครองส่วนท้องถิ่น ประกอบด้วย ๖ ด้าน ดังนี้

๑. ยุทธศาสตร์การพัฒนาโครงสร้างพื้นฐาน

แนวทางการพัฒนา

๑.๑ พัฒนาระบบการขนส่งและโลจิสติกส์ ระบบสาธารณูปโภค สาธารณูปการ การก่อสร้าง ซ่อมแซม ปรับปรุง บำรุงรักษา โครงสร้างพื้นฐานให้ได้มาตรฐาน

๑.๒ พัฒนาระบบการคมนาคมทางบกและทางน้ำ

๑.๓ จัดทำผังเมืองและผังเมืองรวม

๑.๔ พัฒนาแหล่งน้ำเพื่อการอุปโภค-บริโภคและเพื่อการเกษตร

๒. ยุทธศาสตร์การพัฒนาด้านสาธารณสุข การส่งเสริมคุณภาพชีวิต การศึกษา

ศิลปะ การกีฬา วัฒนธรรม ประเพณีภูมิปัญญาท้องถิ่น

แนวทางการพัฒนา

๒.๑ ส่งเสริมสนับสนุนการสาธารณสุขมูลฐาน ยกย่องการบริการทางการแพทย์ เสริมสร้างสุขภาพอนามัย ป้องกัน แก้ไข ควบคุมโรคติดต่อและโรคไม่ติดต่อ

๒.๒ ส่งเสริมสนับสนุน การมีส่วนร่วมทางการศึกษา การกีฬา นันทนาการ ให้กับเด็ก เยาวชน ประชาชน คนพิการ รวมถึงผู้ด้อยโอกาสและปลูกฝังค่านิยมหลักของคนไทย ๑๒ ประการ

๒.๓ ส่งเสริมสนับสนุนการจัดสวัสดิการให้ความช่วยเหลือ เด็ก สตรี ผู้สูงอายุ คนพิการ ผู้ด้อยโอกาส และผู้ติดเชื้อเอชไอวี

๒.๔ พัฒนาสถาบันครอบครัว ชุมชน และสังคม ให้มีความเข้มแข็ง ตามหลักของปรัชญาเศรษฐกิจพอเพียงภายใต้กรอบแนวคิดค่านิยมหลัก ๑๒ ประการ

๒.๕ ส่งเสริมการมีส่วนร่วมของภาครัฐ ภาคเอกชน และประชาชนภายใต้กรอบแนวคิดค่านิยมหลัก ๑๒ ประการ

๒.๖ สนับสนุนและสร้างความเข้มแข็งในการบำรุงรักษา ศิลปะ วัฒนธรรม ประเพณี ภูมิปัญญาท้องถิ่นเพื่อเป็นภูมิคุ้มกันสร้างความเข้มแข็งและยั่งยืน พร้อมก้าวสู่ประชาคมอาเซียน

๒.๗ ส่งเสริมการใช้และการอนุรักษ์ภาษาท้องถิ่นการใช้ภาษาไทยอย่างถูกต้องควบคู่กับการเรียนรู้ภาษาอังกฤษ ภาษาประเทศเพื่อนบ้านและวัฒนธรรมประเพณีเพื่อนบ้านเพื่อเตรียมความพร้อมการเข้าสู่ประชาคมอาเซียน

๓. ยุทธศาสตร์การพัฒนาด้านการจัดระเบียบชุมชน/สังคมและการรักษาความสงบเรียบร้อย

แนวทางการพัฒนา

๓.๑ บริหารจัดการป้องกัน บรรเทาสาธารณภัย การรักษาความสงบเรียบร้อย ความปลอดภัยในชีวิตและทรัพย์สินของประชาชน

๓.๒ ส่งเสริมสนับสนุนการป้องกัน แก้ไข ปัญหายาเสพติด ตลอดจนการฟื้นฟู ผู้ติดยาเสพติด

๓.๓ ส่งเสริมสนับสนุนการป้องกันแก้ไขปัญหาสังคม รวมถึงการท้องก่อนวัยอันควร

๓.๔ จัดระเบียบชุมชนเกี่ยวกับแรงงานต่างชาติด

๔. ยุทธศาสตร์การพัฒนาและการส่งเสริมเกษตรกรรม การลงทุน พาณิชยกรรมและการท่องเที่ยว

แนวทางการพัฒนา

๔.๑ ส่งเสริมและพัฒนาแหล่งท่องเที่ยวทางแม่น้ำลำคลอง การท่องเที่ยวเชิงอนุรักษ์ และปลูกจิตสำนึกให้รักถิ่นเกิด

๔.๒ ส่งเสริมการตลาดและการท่องเที่ยว

๔.๓ ส่งเสริมสนับสนุนภาครัฐ เอกชน องค์กร ชุมชน/เครือข่ายในการพัฒนาอาชีพ เกษตรกรรม การประมง การลงทุน พาณิชยกรรม อุตสาหกรรม การบริการเพื่อสร้างงาน สร้างอาชีพ สร้างรายได้ให้กับประชาชน และส่งเสริมทักษะความรู้ เพื่อเข้าสู่ประชาคมอาเซียน

๔.๔ ส่งเสริมและสนับสนุนพัฒนาการผลิต และจำหน่ายผลิตภัณฑ์เกษตรและประมง รวมทั้งผลิตภัณฑ์แปรรูปให้มีคุณภาพให้ได้มาตรฐานมีมูลค่าเพิ่มทางเศรษฐกิจสามารถขยายเครือข่ายการตลาด สร้างรายได้ให้กับเกษตรกรทั้งภายในประเทศและต่างประเทศ

๔.๕ คุ้มครองส่งเสริมและพัฒนาคุณภาพชีวิตผู้ใช้แรงงาน

๔.๖ สร้างกระบวนการมีส่วนร่วมของทุกภาคส่วนในการพัฒนา และบริหารการเกษตร และขับเคลื่อนให้บังเกิดผลในทางปฏิบัติโดยยึดหลักปรัชญาเศรษฐกิจพอเพียง

๕. ยุทธศาสตร์การพัฒนาด้านการบริหารจัดการทรัพยากรธรรมชาติและสิ่งแวดล้อมอย่างยั่งยืน

แนวทางการพัฒนา

๕.๑ อนุรักษ์ ฟื้นฟูทรัพยากรธรรมชาติและสิ่งแวดล้อม

๕.๒ บริหารจัดการขยะมูลฝอย สิ่งปฏิกูล และน้ำเสีย

๕.๓ บริหารจัดการและรักษาความสมดุลของระบบนิเวศน์ ๓ น้ำ

๕.๔ เสริมสร้างการป้องกัน การกักเซาะริมตลิ่ง แม่น้ำลำคลองและชายฝั่งทะเล

๖. ยุทธศาสตร์การพัฒนาด้านการบริหารกิจการบ้านเมืองและสังคมที่ดี แนวทางการพัฒนา

๖.๑ เติบโตทุน พัทธ์กษ รักรษสถาบัน ชาตติ ศาสตรา พระมหารักษัตริย์

๖.๒ ส่งเสริมการมีส่วนร่วมและสร้างความสมานฉันท์ของประชาชนในการพัฒนาท้องถิ่น

๖.๓ พัฒนาความรู้ความเข้าใจและการมีส่วนร่วมของประชาชนเกี่ยวกับการเมืองการ

ปกครองตามระบอบประชาธิปไตยอันมีพระมหากษัตริย์ทรงเป็นประมุข

๖.๔ ส่งเสริมการมีส่วนร่วมของประชาชนในการรับรู้ข้อมูลข่าวสาร

๖.๕ พัฒนาระบบการบริหารจัดการองค์กรให้มีประสิทธิภาพรวมถึงพัฒนาหน่วยงาน

และบุคลากรทุกรูปแบบ

๖.๖ ก่อสร้าง/ปรับปรุงสถานที่ปฏิบัติงาน บำรุงรักษา/จัดท้าวสดุ อุปกรณ์ เครื่องมือ เครื่องใช้ และพัฒนาระบบการทำงานโดยใช้เทคโนโลยีที่ทันสมัย

๖.๗ พัฒนาการบริหารกิจการบ้านเมืองและสังคมที่ดี ภายใต้ค่านิยมหลักของคนไทย

๑๒ ประการ

๖.๘ ส่งเสริมการมีส่วนร่วมของภาคประชาชนในการป้องกันภัยคุกคามระดับชั้นอย่างยั่งยืน

๑.๕ ไทยแลนด์ ๔.๐ (THAILAND ๔.๐)

การจัดทำแผนพัฒนาท้องถิ่น ต้องมีความสัมพันธ์กับไทยแลนด์ ๔.๐ โดยให้ความสำคัญกับการพัฒนาด้านเทคโนโลยี กลุ่มอาหาร เกษตร และเทคโนโลยีชีวภาพ กลุ่มสาธารณสุข สุขภาพ และเทคโนโลยีทางการแพทย์ กลุ่มเครื่องมือ อุปกรณ์อัจฉริยะ หุ่นยนต์ และระบบเครื่องกลที่ใช้ระบบอิเล็กทรอนิกส์ควบคุม กลุ่มดิจิทัล เทคโนโลยีอินเทอร์เน็ตที่เชื่อมต่อและบังคับอุปกรณ์ต่างๆ ปัญญาประดิษฐ์และเทคโนโลยีสมองกลฝังตัว กลุ่มอุตสาหกรรมสร้างสรรค์ วัฒนธรรม และบริการที่มีมูลค่าสูง โดยรายละเอียดไทยแลนด์ ๔.๐ มีดังนี้



ประเทศไทย ๔.๐ ถือเป็นการพัฒนา เครื่องยนต์เพื่อขับเคลื่อนการเติบโตทางเศรษฐกิจชุดใหม่ (New Engines of Growth) ด้วยการเปลี่ยนแปลง ความได้เปรียบเชิงเปรียบเทียบ ของประเทศที่มีอยู่ ๒ ด้าน คือ ความหลากหลายเชิงชีวภาพ และ ความหลากหลายเชิงวัฒนธรรม ให้เป็นความได้เปรียบในเชิงแข่งขัน โดยการเติมเต็มด้วยวิทยาการ ความคิดสร้างสรรค์ นวัตกรรม วิทยาศาสตร์ เทคโนโลยี การวิจัยและพัฒนา แล้วต่อยอดความได้เปรียบเชิงเปรียบเทียบเป็น ๕ กลุ่มเทคโนโลยีและอุตสาหกรรมเป้าหมาย ประกอบด้วย

๑. กลุ่มอาหาร เกษตร และเทคโนโลยีชีวภาพ (Food, Agriculture & Bio-Tech) อาทิ เทคโนโลยีการเกษตร (Agritech) เทคโนโลยีอาหาร (Foodtech) เป็นต้น

๒. กลุ่มสาธารณสุข สุขภาพ และเทคโนโลยีทางการแพทย์ (Health, Wellness & Bio-Med) อาทิ เทคโนโลยีสุขภาพ (Healthtech) เทคโนโลยีการแพทย์ (Medtech) สปา (Spa) เป็นต้น

๓. กลุ่มเครื่องมือ อุปกรณ์อัจฉริยะ หุ่นยนต์ และระบบเครื่องกลที่ใช้ระบบอิเล็กทรอนิกส์ควบคุม (Smart Devices, Robotics & Mechatronics) อาทิ เทคโนโลยีหุ่นยนต์ (Robotech) เป็นต้น

๔. กลุ่มดิจิทัล เทคโนโลยีอินเทอร์เน็ตที่เชื่อมต่อและบังคับอุปกรณ์ต่างๆ ปัญญาประดิษฐ์ และเทคโนโลยีสมองกลฝังตัว (Digital, IOT, Artificial intelligence & Embedded Technology) อาทิ เทคโนโลยีการเงิน (Fintech) อุปกรณ์เชื่อมต่อออนไลน์โดยไม่ต้องใช้คน (IoT) เทคโนโลยีการศึกษา (Edtech) อี-มาร์เก็ตเพลส (E-Market place) อี-คอมเมิร์ซ (E-Commerce) เป็นต้น

๕. กลุ่มอุตสาหกรรมสร้างสรรค์ วัฒนธรรม และบริการที่มีมูลค่าสูง (Creative, Culture & High Value Services) อาทิ เทคโนโลยีการออกแบบ (Designtech) ธุรกิจไลฟ์สไตล์ (Lifestyle Business) เทคโนโลยีการท่องเที่ยว (Traveltech) การเพิ่มประสิทธิภาพการบริการ (Service Enhancing) เป็นต้น

๒. ยุทธศาสตร์ขององค์การบริหารส่วนตำบลท่าคา

๒.๑ วิสัยทัศน์

องค์การบริหารส่วนตำบลท่าคา ได้กำหนดวิสัยทัศน์ (Vision) เพื่อแสดงสถานการณ์ในอนาคต ซึ่งเป็นจุดมุ่งหมาย ความคาดหวังที่ต้องการให้เกิดขึ้นในอนาคตข้างหน้า ซึ่งจะสามารถสะท้อนถึงสภาพการณ์ของท้องถิ่นในอนาคตอย่างรอบด้าน ภายใต้การเปลี่ยนแปลงของสภาพแวดล้อมด้านต่างๆ จึงได้กำหนดวิสัยทัศน์ ความหวังที่จะให้เกิดขึ้นในอนาคต ดังนี้

“โครงสร้างพื้นฐานดีพร้อม สิ่งแวดล้อมไม่เป็นพิษ เศรษฐกิจก้าวหน้า การศึกษาก้าวหน้า
โปร่งใสการพัฒนา ชาวประชาร่มเย็น โดดเด่นแหล่งท่องเที่ยวเชิงอนุรักษ์”

๒.๒ ยุทธศาสตร์

คณะกรรมการพัฒนาองค์การบริหารส่วนตำบลร่วมกับประชาคมท้องถิ่น ส่วนราชการ รัฐวิสาหกิจ รวมทั้งองค์กรต่างๆ ที่เกี่ยวข้อง ได้กำหนดยุทธศาสตร์ขององค์การบริหารส่วนตำบล ๘ ด้าน ดังนี้

- ยุทธศาสตร์ที่ ๑ การพัฒนาด้านโครงสร้างพื้นฐาน
- ยุทธศาสตร์ที่ ๒ การพัฒนาด้านเศรษฐกิจ
- ยุทธศาสตร์ที่ ๓ การพัฒนาด้านสังคม
- ยุทธศาสตร์ที่ ๔ การพัฒนาด้านทรัพยากรธรรมชาติและสิ่งแวดล้อม
- ยุทธศาสตร์ที่ ๕ การพัฒนาด้านการศึกษา ศาสนาและวัฒนธรรม
- ยุทธศาสตร์ที่ ๖ การพัฒนาด้านการท่องเที่ยว
- ยุทธศาสตร์ที่ ๗ การพัฒนาด้านสาธารณสุข
- ยุทธศาสตร์ที่ ๘ การพัฒนาด้านการเมือง การบริหาร การปกครอง

๒.๓ เป้าประสงค์

๑. การคมนาคมทางน้ำและทางบกมีความสะดวกและปลอดภัย
๒. เศรษฐกิจชุมชนมีความเข้มแข็ง ประชาชนพึ่งพาตนเองได้ ปัญหาความยากจนลดลง
๓. ประชาชนมีความปลอดภัยในชีวิตและทรัพย์สิน คุณภาพชีวิตดีขึ้น
๔. จัดการทรัพยากรธรรมชาติและสิ่งแวดล้อม ไม่ให้เกิดมลพิษและมีความยั่งยืน
๕. พัฒนาการศึกษาศาสนา ศิลปวัฒนธรรม และขนบธรรมเนียมประเพณีท้องถิ่น
๖. พัฒนาและจัดการด้านการท่องเที่ยวให้มีประสิทธิภาพและยั่งยืน
๗. ประชาชนมีสุขภาพที่ดี
๘. ประชาชนเข้าใจบทบาทหน้าที่ของตนเอง และมีส่วนร่วมในการพัฒนาท้องถิ่น

๒.๓ ตัวชี้วัด

๑. จำนวนระบบสาธารณสุขปโภค สาธารณูปการที่ได้เพิ่มขึ้น
๒. จำนวนประชาชนที่ได้รับการส่งเสริมอาชีพเพิ่มขึ้น
๓. จำนวนประชาชนที่มีความปลอดภัยในชีวิตและทรัพย์สินมากขึ้น
๔. การพัฒนาระบบกำจัดขยะที่มีประสิทธิภาพเพิ่มขึ้น
๕. จำนวนประชาชนที่ได้รับการศึกษาและได้รับการสนับสนุนประเพณีเพิ่มขึ้น
๖. จำนวนนักท่องเที่ยวเพิ่มมากขึ้น
๗. จำนวนประชาชนที่ได้รับการส่งเสริมสุขภาพเพิ่มขึ้น
๘. จำนวนประชาชนที่มีส่วนร่วมในการพัฒนาท้องถิ่นมากขึ้น

๒.๔ ค่าเป้าหมาย

๑. มีระบบสาธารณสุขปโภคและสาธารณูปการครบครันเพิ่มขึ้นร้อยละ ๘๐
๒. ประชาชนได้รับการส่งเสริมอาชีพเพิ่มมากขึ้น ร้อยละ ๕
๓. ประชาชนมีความปลอดภัยในชีวิตและทรัพย์สินมากขึ้นร้อยละ ๑๐
๔. มีระบบกำจัดขยะที่มีประสิทธิภาพมากขึ้น ร้อยละ ๑๐

๕. ประชาชนได้รับการศึกษาและได้รับการสนับสนุนประเพณีเพิ่มขึ้นร้อยละ ๖๐
๖. จำนวนนักท่องเที่ยวเพิ่มมากขึ้น ร้อยละ ๑๐
๗. ประชาชนได้รับการส่งเสริมสุขภาพเพิ่มมากขึ้นร้อยละ ๑๐
๘. ประชาชนมีส่วนร่วมในการพัฒนาท้องถิ่นมากขึ้น ร้อยละ ๖๐

๒.๖ กลยุทธ์

๑. ก่อสร้าง ปรับปรุง บำรุงรักษา ถนน สะพานทางเดินเท้า ท่อระบายน้ำ และลำคลอง พัฒนาระบบประปา ขยายเขตไฟฟ้าที่ปักอาศัยและไฟฟ้าสาธารณะ ขยายเขตโทรศัพท์ พัฒนาระบบจราจร
๒. พัฒนาอาชีพและยกระดับรายได้ การเพิ่มประสิทธิภาพการผลิตด้านการเกษตร
๓. ป้องกันและแก้ไขปัญหายาเสพติด ป้องกันและบรรเทาสาธารณภัย การประชาสัมพันธ์และสวัสดิการชุมชน การรักษาความสงบเรียบร้อยและความปลอดภัยในชีวิตและทรัพย์สินของประชาชน
๔. พัฒนาระบบการกำจัดขยะมูลฝอย สร้างจิตสำนึกการอนุรักษ์ทรัพยากรธรรมชาติและสิ่งแวดล้อม
๕. ส่งเสริมการศึกษาของเด็ก เยาวชน และประชาชนทั่วไป สนับสนุนประเพณีวัฒนธรรมและภูมิปัญญา
๖. ส่งเสริมการท่องเที่ยว
๗. ส่งเสริมสุขภาพอนามัยของประชาชน
๘. ส่งเสริมการมีส่วนร่วมของประชาชน พัฒนาระบบการบริหารจัดการให้มีประสิทธิภาพ

๒.๗ จุดยืนทางยุทธศาสตร์

ตำบลท่าคามีลักษณะภูมิประเทศเป็นที่ราบลุ่ม มีลำคลองมากมาย วิถีชีวิตของประชาชนจึงผูกพันกับลำน้ำ มีการนำสินค้าหรือผลผลิตทางการเกษตร ไร่เรือพายและนำมาแลกเปลี่ยนหรือซื้อขายกันโดยสืบทอดกันมาไม่ต่ำกว่า ๑๐๐ ปี มีความเหมาะสมที่จะส่งเสริมให้เป็นแหล่งท่องเที่ยวเชิงอนุรักษ์ คือ ตลาดน้ำท่าคา และเนื่องจากพื้นที่ส่วนใหญ่เป็นสวนมะพร้าว ประชาชนจึงมีความ สามารถด้านศิลปะ หัตถกรรมและงานฝีมือประดิษฐ์ต่าง ๆ เช่น การประดิษฐ์ การแปรรูป การทำหมวก เครื่องใช้ครัวเรือน จากก้านมะพร้าวและกะลามะพร้าว และมีสินค้าพื้นเมืองของตำบล ได้แก่ น้ำตาลมะพร้าวแท้ อีกทั้งพัฒนาระบบโครงสร้างพื้นฐานให้สามารถติดต่อพื้นที่ทั้งจังหวัด ที่มีถนนสายหลักตัดผ่าน

จากการกำหนดนโยบายของรัฐบาล ยุทธศาสตร์ของจังหวัดสมุทรสงคราม และนโยบายของผู้บริหาร ตลอดจนความต้องการของประชาชนในเขตองค์การบริหารส่วนตำบลท่าคา จึงกำหนดจุดยืนทางยุทธศาสตร์ คือ การท่องเที่ยวเชิงอนุรักษ์ สร้างชุมชนให้เข้มแข็งและเป็นสุข พัฒนาสิ่งแวดล้อมให้เป็นเมืองน่าอยู่ ส่งเสริมเศรษฐกิจแบบพอเพียง

๒.๘ ความเชื่อมโยงของยุทธศาสตร์ในภาพรวม

๑. ยุทธศาสตร์การพัฒนาด้านโครงสร้างพื้นฐาน

ความเชื่อมโยง

๑. ยุทธศาสตร์จังหวัด : ยุทธศาสตร์ที่ ๓ สร้างเสริมและพัฒนาคุณภาพชีวิตของประชาชนและสังคมให้มีความเข้มแข็งและดำรงชีวิตตามหลักปรัชญาเศรษฐกิจพอเพียง

๒. ยุทธศาสตร์การพัฒนาดังกล่าวองค์กรปกครองส่วนท้องถิ่น : ยุทธศาสตร์ที่ ๑ การพัฒนาด้านโครงสร้างพื้นฐาน

๒. ยุทธศาสตร์การพัฒนาด้านเศรษฐกิจ

ความเชื่อมโยง

๑. ยุทธศาสตร์จังหวัด : ยุทธศาสตร์ที่ ๓ สร้างเสริมและพัฒนาคุณภาพชีวิตของประชาชนและสังคมให้มีความเข้มแข็งและดำรงชีวิตตามหลักปรัชญาเศรษฐกิจพอเพียง

๒. ยุทธศาสตร์การพัฒนา องค์กรปกครองส่วนท้องถิ่น : ยุทธศาสตร์ที่ ๔ การพัฒนาและการส่งเสริมเกษตรกรรม การลงทุน พาณิชยกรรม และการท่องเที่ยว

๓. ยุทธศาสตร์การพัฒนาด้านสังคม

ความเชื่อมโยง

๑. ยุทธศาสตร์จังหวัด : ยุทธศาสตร์ที่ ๓ สร้างเสริมและพัฒนาคุณภาพชีวิตของประชาชนและสังคมให้มีความเข้มแข็งและดำรงชีวิตตามหลักปรัชญาเศรษฐกิจพอเพียง

๒. ยุทธศาสตร์การพัฒนา องค์กรปกครองส่วนท้องถิ่น : ยุทธศาสตร์ที่ ๓ การพัฒนาด้านการจัดระเบียบชุมชน/สังคม การรักษาความสงบเรียบร้อย

๔. ยุทธศาสตร์การพัฒนาด้านทรัพยากรธรรมชาติและสิ่งแวดล้อม

ความเชื่อมโยง

๑. ยุทธศาสตร์จังหวัด : ยุทธศาสตร์ที่ ๔ สร้างเสริมประสิทธิภาพในการบริหารจัดการทรัพยากรธรรมชาติและสิ่งแวดล้อมอย่างมีส่วนร่วมทุกภาคส่วน

๒. ยุทธศาสตร์การพัฒนา องค์กรปกครองส่วนท้องถิ่น : ยุทธศาสตร์ที่ ๕ การพัฒนาด้านการบริหารจัดการทรัพยากรธรรมชาติและสิ่งแวดล้อมอย่างยั่งยืน

๕. ยุทธศาสตร์การพัฒนาด้านการศึกษา ศาสนาและวัฒนธรรม

ความเชื่อมโยง

๑. ยุทธศาสตร์จังหวัด : ยุทธศาสตร์ที่ ๓ สร้างเสริมและพัฒนาคุณภาพชีวิตของประชาชนและสังคมให้มีความเข้มแข็งและดำรงชีวิตตามหลักปรัชญาเศรษฐกิจพอเพียง

๒. ยุทธศาสตร์การพัฒนา องค์กรปกครองส่วนท้องถิ่น : ยุทธศาสตร์ที่ ๒ การพัฒนาด้านสาธารณสุข การส่งเสริมคุณภาพชีวิต การศึกษา ศิลปะ การกีฬา วัฒนธรรม ประเพณี ภูมิปัญญาท้องถิ่น

๖. ยุทธศาสตร์การพัฒนาด้านการท่องเที่ยว

ความเชื่อมโยง

๑. ยุทธศาสตร์จังหวัด : ยุทธศาสตร์ที่ ๑ ส่งเสริมและพัฒนาให้เป็นศูนย์กลางการท่องเที่ยวเชิงอนุรักษ์และวัฒนธรรมที่สอดคล้องกับวิถีชีวิตอย่างยั่งยืน

๒. ยุทธศาสตร์การพัฒนา องค์กรปกครองส่วนท้องถิ่น : ยุทธศาสตร์ที่ ๔ การพัฒนาและการส่งเสริมเกษตรกรรม การลงทุน พาณิชยกรรม และการท่องเที่ยว

๗. ยุทธศาสตร์การพัฒนาด้านสาธารณสุข

ความเชื่อมโยง

๑. ยุทธศาสตร์จังหวัด : ยุทธศาสตร์ที่ ๓ สร้างเสริมและพัฒนาคุณภาพชีวิตของประชาชนและสังคมให้มีความเข้มแข็งและดำรงชีวิตตามหลักปรัชญาเศรษฐกิจพอเพียง

๒. ยุทธศาสตร์การพัฒนา องค์กรปกครองส่วนท้องถิ่น : ยุทธศาสตร์ที่ ๒ การพัฒนาด้านสาธารณสุข การส่งเสริมคุณภาพชีวิต การศึกษา ศิลปะ การกีฬา วัฒนธรรม ประเพณี ภูมิปัญญาท้องถิ่น

๘. ยุทธศาสตร์การพัฒนาด้านการเมือง การบริหาร การปกครอง

ความเชื่อมโยง

๑. ยุทธศาสตร์จังหวัด : ยุทธศาสตร์ที่ ๕ สร้างเสริมประสิทธิภาพการบริหารจัดการภาครัฐให้มีความพร้อมเป็นประชาคมอาเซียน

๒. ยุทธศาสตร์การพัฒนา องค์กรปกครองส่วนท้องถิ่น : ยุทธศาสตร์ที่ ๖ การพัฒนาด้านการบริหารกิจการบ้านเมืองและสังคมที่ดี

๓. การวิเคราะห์เพื่อพัฒนาท้องถิ่น

๓.๑ การวิเคราะห์กรอบการจัดทำยุทธศาสตร์ขององค์กรปกครองส่วนท้องถิ่น

(ใช้การวิเคราะห์ SWOT Analysis/Demand (Demand

Analysis)/Global Demand และ Trend ปัจจัยและสถานการณ์การเปลี่ยนแปลงที่มีผลต่อการพัฒนา อย่างน้อยต้องประกอบด้วย การวิเคราะห์ศักยภาพด้านเศรษฐกิจ ด้านสังคม ด้านการศึกษา ด้านผังเมือง ด้านเทคโนโลยี ด้านทรัพยากรธรรมชาติและสิ่งแวดล้อม)

ยุทธศาสตร์	การวิเคราะห์จุดแข็ง (S = Strength)	การวิเคราะห์จุดอ่อน (W = Weakness)	การวิเคราะห์โอกาส (O = Opportunity)	การวิเคราะห์อุปสรรค (T = Threat)
๑. ด้านโครงสร้างพื้นฐาน แหล่งน้ำ	<ul style="list-style-type: none"> - การคมนาคมมีความสะดวกรวดเร็ว - มีระบบสาธารณสุขที่สะดวกสบาย - การให้ความสำคัญด้านการพัฒนาโครงสร้างพื้นฐาน 	<ul style="list-style-type: none"> - ประชาชนยังขาดจิตสำนึกในการร่วมกันดูแล รักษาทรัพย์สิน สาธารณประโยชน์ - งบประมาณในการพัฒนาด้านคมนาคมไม่เพียงพอ - กระแสไฟฟ้าตก - ระบบประปา ยังกระจายไม่ทั่วถึง 	<ul style="list-style-type: none"> - การถ่ายโอนงาน งบประมาณจากหน่วยงานที่เกี่ยวข้องด้านโครงสร้างพื้นฐาน - มีแหล่งน้ำสำรอง และได้รับการสนับสนุนนโยบายของท้องถิ่นในด้านแหล่งน้ำ การจัดน้ำอย่างมีคุณภาพ 	<ul style="list-style-type: none"> - การเกิดภัยน้ำท่วมทำให้ถนนได้รับผลกระทบเสียหาย - รถบรรทุกที่มีบรรทุกน้ำหนักเกินกว่าที่กำหนดวิ่งผ่าน - ได้รับงบประมาณอุดหนุนจำกัดและล่าช้า
๒. ด้านเศรษฐกิจ	<ul style="list-style-type: none"> - มีผลผลิตทางการเกษตร เช่น มะพร้าว - องค์กรมีกลุ่มสตรีและศูนย์ถ่ายทอดเทคโนโลยีที่เป็นที่รู้จักและขึ้นชื่อและบุคลากรที่มีความรู้ ความสามารถ เฉพาะด้าน สามารถให้ความรู้และมีแหล่งการเรียนรู้ 	<ul style="list-style-type: none"> - มีการใช้ปุ๋ยเคมี และสารเคมีในการกำจัดศัตรูพืช - ขาดการส่งเสริมด้านการตลาด การกระจายผลผลิตทางการเกษตร - เกษตรกรขาดความรู้ในการพัฒนาสินค้าและด้านการตลาด - ประชาชนขาดวินัยด้านการเงิน เกิดปัญหาหนี้สินทั้งในและนอกระบบ - ขาดการเก็บออม - ปัญหาการขาดแคลนแรงงานด้านการเกษตร 	<ul style="list-style-type: none"> - โครงการส่งเสริมทุนในรูปแบบต่าง ๆ เช่น กองทุนหมู่บ้าน กลุ่มออมทรัพย์เพื่อการผลิต และธุรกิจชุมชนอื่น ๆ - การแทรกแซงราคาสินค้า - นโยบายรัฐบาลตามโครงการแปลงสินทรัพย์เป็นทุนเพื่อใช้เป็นหลักทรัพย์ค้ำประกันได้ - การคมนาคมขนส่งผลผลิตทางการเกษตรมีความสะดวก 	<ul style="list-style-type: none"> - ราคาผลผลิตตกต่ำ - ปัจจัยการผลิตหรือต้นทุนการผลิตสูง - ภาวะเศรษฐกิจของโลกและของประเทศตกต่ำ - การเกิดภาวะเงินเฟ้อ เนื่องจากราคาสินค้า และราคาน้ำมันที่แพงขึ้นเรื่อย ๆ - การเกิดภัยธรรมชาติ เช่น ภัยแล้ง น้ำท่วม ทำให้ผลผลิตได้รับความเสียหาย

ด้าน	การวิเคราะห์จุดแข็ง (S = Strength)	การวิเคราะห์จุดอ่อน (W = Weakness)	การวิเคราะห์โอกาส (O = Opportunity)	การวิเคราะห์อุปสรรค (T = Threat)
๓. ด้านสังคม	<ul style="list-style-type: none"> - มีผู้นำที่ดี มีความเข้มแข็ง - ประชาชนมีความรัก สามัคคี มีการรวมตัวกันในการร่วมกิจกรรม - ครอบครัวมีความรัก มีความอบอุ่น - ประชาชนมีอาชีพที่มั่นคง ไม่เกิดการว่างงาน - หน่วยงานราชการทุกภาคส่วนมีการร่วมมือให้ความช่วยเหลือ 	<ul style="list-style-type: none"> - งบประมาณมีจำนวนจำกัดในการเร่งการพัฒนา ทำให้การพัฒนาเป็นไปอย่างช้า ๆ - มีปัญหาอาชญากรรมและยาเสพติดแพร่ระบาด 	<ul style="list-style-type: none"> - รัฐบาลมีนโยบายในการปราบปรามและแก้ไขปัญหาเสพติดอย่างจริงจังและต่อเนื่อง - แนวทางการพัฒนาของแผนพัฒนาเศรษฐกิจและสังคมแห่งชาติ เน้น “คน” เป็นศูนย์กลางในการพัฒนา - ความก้าวหน้าทางเทคโนโลยี - นโยบายรัฐบาลในการแก้ไขปัญหาความยากจนของประชาชน เพื่อยกระดับคุณภาพชีวิต - ได้รับเงินอุดหนุนจากหน่วยงานภาครัฐ 	<ul style="list-style-type: none"> - ความเปลี่ยนแปลงทางสังคมที่เน้นทางด้านวัตถุนิยมมากกว่าด้านจิตใจ - การแข่งขันทางสังคมเพื่อความอยู่รอด - วัฒนธรรมทางตะวันตกเข้ามามีบทบาทต่อแนวความคิดและวิถีการดำเนินชีวิตของประชาชน - งบประมาณจำกัดไม่เพียงพอ
๔. ด้านการเมือง การบริหาร จัดการ	<ul style="list-style-type: none"> - สมาชิก อบต. มีการประสานงานร่วมมือกันทำงานไม่มีความขัดแย้ง - การบริหารงานมีนโยบายที่ดีและดำเนินการตามนโยบายที่ได้วางไว้ - การประสานงานระหว่างหน่วยงานต่าง ๆ เป็นไปด้วยดีและรวดเร็ว - อบต. มีความอิสระในการดำเนินงาน การบริหารงานเป็นไปด้วย ความรวดเร็ว ทันที 	<ul style="list-style-type: none"> - ประชาชนเข้ามามีส่วนร่วมในการทำงาน ตรวจสอบการทำงานมีน้อย - บุคลากรมีไม่เพียงพอ - ขาดการประสานงานที่ดีในองค์กร - ความไม่พร้อม ไม่เข้าใจ ในการรับ การถ่ายโอน ซึ่งมีความสับสนและยุ่งยากอยู่บ้าง - อุปกรณ์ เครื่องมือเครื่องใช้ยังไม่เพียงพอต่อความจำเป็นและต้องการ 	<ul style="list-style-type: none"> - กฎหมายรัฐธรรมนูญกำหนดให้มีการกระจายอำนาจลงสู่องค์กรปกครองส่วนท้องถิ่น - มีการถ่ายโอนงาน งบประมาณ และบุคลากรลงสู่ท้องถิ่นเพิ่มมากขึ้น - การนำเอาเทคโนโลยีมาใช้ในการดำเนินงาน 	<ul style="list-style-type: none"> - ขั้นตอนและวิธีการถ่ายโอนที่มีความยุ่งยากและเกิดความสับสนในทางปฏิบัติ - การมีอคติ ความไม่เชื่อมั่นในการบริหารงานของ อบต. - ข้อจำกัดด้านระเบียบและกฎหมายต่าง ๆ
๕. ด้านทรัพยากร ธรรมชาติและ สิ่งแวดล้อม	<ul style="list-style-type: none"> - มีกลุ่มผู้ใช้น้ำ - มีรถเก็บขยะ และให้การบริหารจัดการเก็บขยะภายในตำบล 	<ul style="list-style-type: none"> - ขาดจิตสำนึกในการอนุรักษ์ทรัพยากรธรรมชาติและสิ่งแวดล้อม - มลภาวะเสื่อมโทรม - การให้บริการจัดเก็บขยะยังไม่ทั่วถึง 	<ul style="list-style-type: none"> - การรณรงค์ ส่งเสริมให้ท้องถิ่นมีการบริหารจัดการทรัพยากรธรรมชาติและสิ่งแวดล้อม อย่างมีประสิทธิภาพและยั่งยืน 	<ul style="list-style-type: none"> - ปัญหาน้ำเน่าเสียในแม่น้ำลำคลอง - การทิ้งขยะในลำคลอง - ผักตบชวาที่มีมากมายทำให้การไหลเวียนของน้ำไม่สะดวก

๓.๒ การประเมินสถานการณ์สภาพแวดล้อมภายนอกที่เกี่ยวข้อง

๓.๒.๑ โอกาส (Opportunity - O)

๑. รัฐบาลมีนโยบายในการกระจายอำนาจลงสู่ท้องถิ่นมากขึ้น ไม่ว่าจะเป็นด้านบุคลากร งบประมาณ การตัดสินใจในการพัฒนาด้วยตนเอง การโอนโครงการ/งานของส่วนราชการอื่นมาให้องค์การบริหารส่วนตำบลดำเนินการแทน

๒. การเปลี่ยนแปลงระบบการเลือกตั้งของท้องถิ่น จะทำให้การบริหารงานขององค์การบริหารส่วนตำบลมีศักยภาพมากขึ้น และผู้บริหารจะมองปัญหาในภาพรวมมากขึ้น

๓. องค์การบริหารส่วนตำบลมีอำนาจและมีอิสระในการบริหารงบประมาณทำให้เกิดความคล่องตัว และเกิดพัฒนาในทุกด้าน

๔. ทางราชการมีงบประมาณลงสู่ชุมชนมากขึ้น

๕. มีเส้นทางการคมนาคมที่สะดวก ทำให้การขนส่งสินค้า และการเดินทางไปเขตอื่นๆ ได้สะดวก

๖. อยู่ใกล้แหล่งรับซื้อผลผลิตทางการเกษตรและมีตลาดรับซื้อผลผลิตตลอดปี

๗. อบต. สามารถตั้งงบประมาณสนับสนุนชุมชนได้ตรงความต้องการ

๘. ทางราชการให้ความสำคัญกับการให้การเรียนรู้สู่ชุมชน

๙. ประชาชนได้รับการฝึกอบรม ศึกษาความรู้ เทคโนโลยีใหม่ๆ มากยิ่งขึ้น

๑๐. ประชาชนได้รับการดูแลและมีสวัสดิการทางด้านสุขภาพอย่างทั่วถึง

๓.๒.๒ อุปสรรค (Threat - T)

๑. ประชาชนเกิดค่านิยมว่ารัฐต้องช่วยเหลือชุมชน ทำให้ชุมชนขาดการมีส่วนร่วมหรือช่วยเหลือตนเอง

๒. ภัยธรรมชาติ เช่น น้ำทะเลไหลเข้าท่วมในสวน

๓. ปัญหาการแพร่ระบาดของยาเสพติด

๔. ราคาผลผลิตทางการเกษตรตกต่ำ

๕. ขั้นตอนของทางราชการในการให้การช่วยเหลือสนับสนุนชุมชนหรือครัวเรือนมีความซับซ้อน ยุ่งยาก ลำช้า

ส่วนที่ ๓

การนำแผนพัฒนาท้องถิ่นไปสู่การปฏิบัติ

๑. ยุทธศาสตร์การพัฒนาและแผนงาน

ที่	ยุทธศาสตร์	ด้าน	แผนงาน	หน่วยงาน รับผิดชอบหลัก	หน่วยงาน สนับสนุน
๑.	ยุทธศาสตร์การพัฒนาด้านโครงสร้างพื้นฐาน	ด้านบริการชุมชนและสังคม	แผนงานเคหะและชุมชน	กองช่าง	กองคลัง
๒.	ยุทธศาสตร์การพัฒนาด้านเศรษฐกิจ	ด้านบริการชุมชนและสังคม	แผนงานสร้างความเข้มแข็งของชุมชน	สำนักงานปลัด	กองคลัง
		ด้านการเศรษฐกิจ	แผนงานการเกษตร	สำนักงานปลัด	กองคลัง
		ด้านบริหารทั่วไป	แผนงานบริหารงานทั่วไป	สำนักงานปลัด	กองคลัง
๓.	ยุทธศาสตร์การพัฒนาด้านสังคม	ด้านบริการชุมชนและสังคม	แผนงานการศาสนาวัฒนธรรมและนันทนาการ	สำนักงานปลัด	กองคลัง/กองช่าง
			แผนงานสร้างความเข้มแข็งของชุมชน	สำนักงานปลัด	กองคลัง
			แผนงานสังคมสงเคราะห์	สำนักงานปลัด	กองคลัง
		ด้านการดำเนินงานอื่น	แผนงานงบกลาง	สำนักงานปลัด	กองคลัง
		ด้านบริหารทั่วไป	แผนงานการรักษาความสงบภายใน	สำนักงานปลัด	กองคลัง
๔.	ยุทธศาสตร์การพัฒนาด้านทรัพยากรธรรมชาติและสิ่งแวดล้อม	ด้านบริหารทั่วไป	แผนงานบริหารงานทั่วไป	สำนักงานปลัด/ กองช่าง	กองสาธารณสุขและ สิ่งแวดล้อม
		ด้านบริการชุมชนและสังคม	แผนงานเคหะและชุมชน	กองช่าง	สำนักงานปลัด
			แผนงานการเกษตร	สำนักงานปลัด	สำนักงานปลัด
๕.	ยุทธศาสตร์การพัฒนาด้านการศึกษา ศาสนา และวัฒนธรรม	ด้านบริการชุมชนและสังคม	แผนงานการศึกษา	กองการศึกษา/ สำนักงานปลัด	กองช่าง/กองคลัง
			แผนงานสร้างความเข้มแข็งของชุมชน	สำนักงานปลัด	กองคลัง
			แผนงานการศาสนาวัฒนธรรมและนันทนาการ	สำนักงานปลัด	กองคลัง
		ด้านบริหารทั่วไป	แผนงานบริหารงานทั่วไป	สำนักงานปลัด	กองคลัง

ที่	ยุทธศาสตร์	ด้าน	แผนงาน	หน่วยงาน	หน่วยงาน สนับสนุน
๖.	ยุทธศาสตร์การพัฒนาด้านการท่องเที่ยว	ด้านบริการชุมชนและสังคม	แผนงานเคหะและชุมชน	กองช่าง	สำนักงานปลัด
		ด้านบริหารทั่วไป	แผนงานบริหารงานทั่วไป		
๗.	ยุทธศาสตร์การพัฒนาด้านสาธารณสุข	ด้านบริการชุมชนและสังคม	แผนงานสาธารณสุข	สำนักงานปลัด	กองสาธารณสุขและ สิ่งแวดล้อม
			แผนงานสร้างความเข้มแข็งของชุมชน	สำนักงานปลัด	กองคลัง
		ด้านการดำเนินงานอื่น	แผนงานงบกลาง	สำนักงานปลัด	กองคลัง
๘.	ยุทธศาสตร์การพัฒนาด้านการเมือง การบริหาร การปกครอง	ด้านบริหารทั่วไป	แผนงานบริหารงานทั่วไป	สำนักงานปลัด/ กองคลัง/กองช่าง	กองสาธารณสุขและ สิ่งแวดล้อม
		ด้านบริการชุมชนและสังคม	แผนงานสร้างความเข้มแข็งของชุมชน	สำนักงานปลัด	กองคลัง
			แผนงานเคหะและชุมชน	กองช่าง	กองคลัง
รวม	๘ ยุทธศาสตร์	๔ ด้าน	๑๐ แผนงาน	๔ หน่วยงาน	๕ หน่วยงาน

๒. บัญชีโครงการพัฒนาท้องถิ่น

บัญชีสรุปโครงการพัฒนา
แผนพัฒนาท้องถิ่น (พ.ศ.๒๕๖๑ - ๒๕๖๕)
องค์การบริหารส่วนตำบลท่าค้ำ อำเภอมัญจาคีรี จังหวัดขอนแก่น

แบบ ผ.๐๑

ยุทธศาสตร์	ปี ๒๕๖๑		ปี ๒๕๖๒		ปี ๒๕๖๓		ปี ๒๕๖๔		ปี ๒๕๖๕		รวม ๕ ปี	
	จำนวนโครงการ	งบประมาณ (บาท)	จำนวนโครงการ	งบประมาณ (บาท)	จำนวนโครงการ	งบประมาณ (บาท)	จำนวนโครงการ	งบประมาณ (บาท)	จำนวนโครงการ	งบประมาณ (บาท)	จำนวนโครงการ	งบประมาณ (บาท)
๑) ยุทธศาสตร์ การพัฒนาโครงสร้างพื้นฐาน												
๑.๑ แผนงานเคหะและชุมชน	๔๐	๘,๙๑๕,๖๖๐	๒๓	๗,๐๕๓,๖๐๐	๒๐	๕,๒๓๘,๐๐๐	๒๑	๕,๑๙๔,๐๐๐	๕๕	๑๕,๑๐๕,๐๐๐	๑๕๙	๔๑,๕๐๖,๒๖๐
รวม	๔๐	๘,๙๑๕,๖๖๐	๒๓	๗,๐๕๓,๖๐๐	๒๐	๕,๒๓๘,๐๐๐	๒๑	๕,๑๙๔,๐๐๐	๕๕	๑๕,๑๐๕,๐๐๐	๑๕๙	๔๑,๕๐๖,๒๖๐
๒) ยุทธศาสตร์ การพัฒนาด้านเศรษฐกิจ												
๒.๑ แผนงานสร้างความเข้มแข็งชุมชน	๔	๘๐,๐๐๐	๔	๘๐,๐๐๐	๔	๘๐,๐๐๐	๔	๘๐,๐๐๐	๔	๘๐,๐๐๐	๒๐	๔๐๐,๐๐๐
๒.๒ แผนงานการเกษตร	๔	๒๐๒,๐๐๐	๔	๒๐๒,๐๐๐	๔	๒๐๒,๐๐๐	๔	๒๐๒,๐๐๐	๔	๒๐๒,๐๐๐	๒๐	๑,๐๑๐,๐๐๐
๒.๓ แผนงานบริหารงานทั่วไป	๑	๑๘,๐๐๐	๑	๑๘,๐๐๐	๑	๑๘,๐๐๐	๑	๑๘,๐๐๐	๑	๑๘,๐๐๐	๕	๙๐,๐๐๐
รวม	๙	๓๐๐,๐๐๐	๙	๓๐๐,๐๐๐	๙	๓๐๐,๐๐๐	๙	๓๐๐,๐๐๐	๙	๓๐๐,๐๐๐	๕๐	๑,๕๐๐,๐๐๐
๓) ยุทธศาสตร์ การพัฒนาสังคม												
๓.๑ แผนงานการศาสนาและวัฒนธรรมและนันทนาการ	๒	๒๘๐,๐๐๐	๒	๒๘๐,๐๐๐	๒	๒๘๐,๐๐๐	๒	๒๘๐,๐๐๐	๒	๒๘๐,๐๐๐	๑๐	๑,๔๐๐,๐๐๐
๓.๒ แผนงานสร้างความเข้มแข็งของชุมชน	๘	๖๑๙,๐๐๐	๘	๖๑๙,๐๐๐	๘	๖๑๙,๐๐๐	๘	๖๑๙,๐๐๐	๘	๖๑๙,๐๐๐	๔๐	๓,๐๙๕,๐๐๐
๓.๓ แผนงานการรักษาความสงบภายใน	๖	๔๕๐,๐๐๐	๖	๔๕๐,๐๐๐	๖	๔๕๐,๐๐๐	๖	๔๕๐,๐๐๐	๖	๔๕๐,๐๐๐	๓๐	๒,๒๕๐,๐๐๐
๓.๔ แผนงานงบกลาง	๔	๑๑,๒๗๐,๐๐๐	๔	๑๒,๒๗๐,๐๐๐	๔	๑๒,๒๗๐,๐๐๐	๔	๑๒,๒๗๐,๐๐๐	๔	๑๓,๒๗๐,๐๐๐	๒๐	๖๑,๓๕๐,๐๐๐
๓.๕ แผนงานสังคมสงเคราะห์	๑	๒๐,๐๐๐	๑	๒๐,๐๐๐	๑	๒๐,๐๐๐	๑	๒๐,๐๐๐	๑	๒๐,๐๐๐	๕	๑๐๐,๐๐๐
รวม	๒๑	๑๒,๖๓๙,๐๐๐	๒๑	๑๓,๖๓๙,๐๐๐	๒๑	๑๓,๖๓๙,๐๐๐	๒๑	๑๓,๖๓๙,๐๐๐	๒๑	๑๔,๖๓๙,๐๐๐	๑๐๕	๖๘,๑๕๕,๐๐๐
๔) ยุทธศาสตร์การพัฒนาด้านทรัพยากรธรรมชาติและสิ่งแวดล้อม												
๔.๑ แผนงานบริหารงานทั่วไป	๒	๒๐๐,๐๐๐	๒	๒๐๐,๐๐๐	๒	๒๐๐,๐๐๐	๒	๒๐๐,๐๐๐	๒	๒๐๐,๐๐๐	๑๐	๑,๐๐๐,๐๐๐
๔.๒ แผนงานเคหะและชุมชน	๓	๔๗๐,๐๐๐	๓	๔๗๐,๐๐๐	๓	๔๗๐,๐๐๐	๓	๔๗๐,๐๐๐	๓	๔๗๐,๐๐๐	๑๕	๒,๓๕๐,๐๐๐
๔.๓ แผนงานการเกษตร	๑	๘๐,๐๐๐	๑	๘๐,๐๐๐	๑	๘๐,๐๐๐	๑	๘๐,๐๐๐	๑	๘๐,๐๐๐	๕	๔๐๐,๐๐๐
รวม	๖	๗๕๐,๐๐๐	๖	๗๕๐,๐๐๐	๖	๗๕๐,๐๐๐	๖	๗๕๐,๐๐๐	๖	๗๕๐,๐๐๐	๓๐	๓,๗๕๐,๐๐๐

ยุทธศาสตร์	ปี ๒๕๖๑		ปี ๒๕๖๒		ปี ๒๕๖๓		ปี ๒๕๖๔		ปี ๒๕๖๕		รวม ๕ ปี	
	จำนวนโครงการ	งบประมาณ (บาท)	จำนวนโครงการ	งบประมาณ (บาท)	จำนวนโครงการ	งบประมาณ (บาท)	จำนวนโครงการ	งบประมาณ (บาท)	จำนวนโครงการ	งบประมาณ (บาท)	จำนวนโครงการ	งบประมาณ (บาท)
๕) ยุทธศาสตร์การพัฒนาด้านการศึกษา ศาสนา และวัฒนธรรม												
๕.๑ แผนงานการศึกษา	๑๙	๓,๗๖๘,๓๒๐	๑๖	๓,๕๙๙,๐๐๐	๑๖	๓,๕๙๙,๐๐๐	๑๖	๓,๕๙๙,๐๐๐	๑๖	๓,๕๙๙,๐๐๐	๘๓	๑๘,๑๖๔,๓๒๐
๕.๒ แผนงานสร้างความเข้มแข็งของชุมชน	๒	๔๐๐,๐๐๐	๒	๔๐๐,๐๐๐	๒	๔๐๐,๐๐๐	๒	๔๐๐,๐๐๐	๒	๔๐๐,๐๐๐	๑๐	๒,๐๐๐,๐๐๐
๕.๓ แผนงานบริหารงานทั่วไป	๖	๒๖๕,๐๐๐	๖	๒๖๕,๐๐๐	๖	๒๖๕,๐๐๐	๖	๒๖๕,๐๐๐	๖	๒๖๕,๐๐๐	๓๐	๑,๓๒๕,๐๐๐
๕.๔ แผนงานการศาสนาวัฒนธรรมและนันทนาการ	๒	๕๗,๐๐๐	๒	๕๗,๐๐๐	๒	๕๗,๐๐๐	๒	๕๗,๐๐๐	๒	๕๗,๐๐๐	๑๐	๒๘๕,๐๐๐
รวม	๒๙	๔,๔๙๐,๓๒๐	๒๖	๔,๓๒๑,๐๐๐	๒๖	๔,๓๒๑,๐๐๐	๒๖	๔,๓๒๑,๐๐๐	๒๖	๔,๓๒๑,๐๐๐	๑๓๓	๒๑,๗๗๕,๓๒๐
๖) ยุทธศาสตร์การพัฒนาด้านการท่องเที่ยว												
๖.๑ แผนงานเคหะและชุมชน	๓	๑,๔๐๐,๐๐๐	๒	๑,๒๐๐,๐๐๐	๒	๑,๒๐๐,๐๐๐	๒	๑,๒๐๐,๐๐๐	๒	๑,๒๐๐,๐๐๐	๑๑	๖,๒๐๐,๐๐๐
๖.๒ แผนงานบริหารงานทั่วไป	๔	๓๖๐,๐๐๐	๔	๓๖๐,๐๐๐	๔	๓๖๐,๐๐๐	๔	๓๖๐,๐๐๐	๔	๓๖๐,๐๐๐	๒๐	๑,๘๐๐,๐๐๐
รวม	๗	๑,๗๖๐,๐๐๐	๖	๑,๕๖๐,๐๐๐	๖	๑,๕๖๐,๐๐๐	๖	๑,๕๖๐,๐๐๐	๖	๑,๕๖๐,๐๐๐	๓๑	๘,๐๐๐,๐๐๐
๗) ยุทธศาสตร์การพัฒนาด้านสาธารณสุข												
๗.๑ แผนงานสาธารณสุข	๑๐	๖๐๐,๐๐๐	๑๐	๖๐๐,๐๐๐	๑๐	๖๐๐,๐๐๐	๑๐	๖๐๐,๐๐๐	๑๐	๖๐๐,๐๐๐	๕๐	๓,๐๐๐,๐๐๐
๗.๒ แผนงานสร้างความเข้มแข็งของชุมชน	๑	๑๒๐,๐๐๐	๑	๑๒๐,๐๐๐	๑	๑๒๐,๐๐๐	๑	๑๒๐,๐๐๐	๑	๑๒๐,๐๐๐	๕	๖๐๐,๐๐๐
๗.๓ แผนงานงบกลาง	๑	๓๐๐,๐๐๐	๑	๓๐๐,๐๐๐	๑	๓๐๐,๐๐๐	๑	๓๐๐,๐๐๐	๑	๓๐๐,๐๐๐	๕	๑,๕๐๐,๐๐๐
รวม	๑๒	๑,๐๒๐,๐๐๐	๑๒	๑,๐๒๐,๐๐๐	๑๒	๑,๐๒๐,๐๐๐	๑๒	๑,๐๒๐,๐๐๐	๑๒	๑,๐๒๐,๐๐๐	๖๐	๕,๑๐๐,๐๐๐
๘) ยุทธศาสตร์การพัฒนาด้านการเมือง การบริหาร การปกครอง												
๘.๑ แผนงานบริหารงานทั่วไป	๘	๑,๔๓๘,๐๐๐	๘	๑,๔๓๘,๐๐๐	๘	๑,๔๓๘,๐๐๐	๘	๑,๔๓๘,๐๐๐	๘	๑,๔๓๘,๐๐๐	๔๐	๗,๑๙๐,๐๐๐
๘.๒ แผนงานสร้างความเข้มแข็งของชุมชน	๒	๔๗๐,๐๐๐	๒	๔๗๐,๐๐๐	๒	๔๗๐,๐๐๐	๒	๔๗๐,๐๐๐	๒	๔๗๐,๐๐๐	๑๐	๒,๓๕๐,๐๐๐
๘.๓ แผนงานเคหะและชุมชน	๔	๘,๖๑๒,๐๐๐	๘	๑๐,๐๓๕,๒๓๘	-	-	-	-	-	-	๑๒	๑๘,๖๔๗,๒๓๘
รวม	๑๔	๑๐,๕๒๐,๐๐๐	๑๘	๑๑,๙๔๓,๒๓๘	๑๐	๑,๙๐๘,๐๐๐	๑๐	๑,๙๐๘,๐๐๐	๑๐	๑,๙๐๘,๐๐๐	๖๒	๒๘,๑๘๗,๒๓๘
รวมทั้งสิ้น	๑๓๘	๔๐,๓๙๔,๙๘๐	๑๒๑	๔๐,๕๘๖,๘๓๘	๑๑๐	๒๘,๗๓๖,๐๐๐	๑๑๑	๒๘,๖๙๒,๐๐๐	๑๔๕	๓๙,๖๐๓,๐๐๐	๖๒๕	๑๗๘,๐๑๒,๘๑๘

๒. บัญชีโครงการพัฒนาท้องถิ่น

แบบ ผ.๐๒

รายละเอียดโครงการพัฒนา
แผนพัฒนาท้องถิ่น (พ.ศ.๒๕๖๑ - ๒๕๖๕)
องค์การบริหารส่วนตำบลท่าคา อำเภอบ้านแพ้ว จังหวัดสมุทรสงคราม

ก. ยุทธศาสตร์จังหวัดที่ ๑ ส่งเสริมและพัฒนาให้เป็นศูนย์กลางการท่องเที่ยวเชิงอนุรักษ์และวัฒนธรรมที่สอดคล้องกับวิถีชีวิตอย่างยั่งยืน

ข. ยุทธศาสตร์การพัฒนาขององค์กรปกครองส่วนท้องถิ่นในเขตจังหวัดที่ ๑ การพัฒนาด้านโครงสร้างพื้นฐาน

๑. ยุทธศาสตร์ การพัฒนาด้านโครงสร้างพื้นฐาน

๑.๑ แผนงาน เคหะและชุมชน

ที่	โครงการ	วัตถุประสงค์	เป้าหมาย (ผลผลิตของโครงการ)	งบประมาณ					ตัวชี้วัด (KPI)	ผลที่คาดว่าจะได้รับ	หน่วยงาน รับผิดชอบหลัก
				๒๕๖๑ (บาท)	๒๕๖๒ (บาท)	๒๕๖๓ (บาท)	๒๕๖๔ (บาท)	๒๕๖๕ (บาท)			
๑.	โครงการถมลูกรังหินคลุก จัดทำสถานที่ออกกำลังกาย หมู่ที่ ๑	เพื่อใช้เป็นสถานที่ สำหรับออกกำลังกาย	ถมลูกรังหินคลุกเพื่อจัดทำ เป็นสถานที่ออกกำลังกาย	๕๐,๐๐๐ (อบต.)	-	-	-	-	ถมลูกรังหินคลุก จำนวน ๑ แห่ง	ประชาชนมีสถานที่ สำหรับออกกำลังกาย	กองช่าง
๒.	ก่อสร้างถนนผิวจราจรลูกรัง หมู่ที่ ๓ (ซอยรมเย็น)	เพื่อใช้เป็นเส้นทาง ในการคมนาคม	ขนาดกว้าง ๕.๐๐ เมตร ระยะทางยาว ๑๕๐ เมตร หนาเฉลี่ย ๐.๒๐ เมตร	๒๙๔,๐๐๐ (อบต.)	-	-	-	-	ถนนผิวจราจรลูกรัง ที่ได้มาตรฐาน	ประชาชนได้รับความ สะดวกและปลอดภัย	กองช่าง
๓.	โครงการขุดลอกคลอง คลองหน้าวัดมณีสรศักดิ์	เพื่อขุดลอกคลอง ที่ตื้นเขิน	ขนาดกว้าง ๓.๐๐ เมตร ระยะทางยาว ๒,๐๘๘ เมตร ลึกเฉลี่ย ๑.๐๐ เมตร	๒๘๓,๘๐๐ (อบต.)	-	-	-	-	น้ำในลำคลองไหล สะดวกและสัญจรได้	น้ำในลำคลองไหล สะดวกและสัญจรได้	กองช่าง
๔.	ก่อสร้างถนนผิวจราจรลูกรัง หมู่ที่ ๕ (สายบ้านนางทองอยู่ สอนเทศ)	เพื่อใช้เป็นเส้นทาง ในการคมนาคม	ขนาดกว้าง ๕.๐๐ เมตร ระยะทางยาว ๑๕๐ เมตร หนาเฉลี่ย ๐.๒๐ เมตร	๒๔๗,๐๐๐ (อบต.)	-	-	-	-	ถนนผิวจราจรลูกรัง ที่ได้มาตรฐาน	ประชาชนได้รับความ สะดวกและปลอดภัย	กองช่าง

ที่	โครงการ	วัตถุประสงค์	เป้าหมาย (ผลผลิตของโครงการ)	งบประมาณ					ตัวชี้วัด (KPI)	ผลที่คาดว่าจะได้รับ	หน่วยงาน รับผิดชอบหลัก
				๒๕๖๑ (บาท)	๒๕๖๒ (บาท)	๒๕๖๓ (บาท)	๒๕๖๔ (บาท)	๒๕๖๕ (บาท)			
๕.	ก่อสร้างสะพานท่อ คลส. หมู่ที่ ๖ (บ้านนางสาวพิกุล พุ่มกระจำจ)	เพื่อใช้เป็นทางระบาย น้ำ	ขนาดกว้าง ๖.๐๐ เมตร ยาว ๔.๐๐ เมตร จำนวน ๑ แห่ง	๒๙๔,๐๐๐ (อบต.)	-	-	-	-	สะพานท่อลอดที่ได้ มาตรฐาน	ประชาชนได้รับความ สะดวกมากขึ้น	กองช่าง
๖.	ก่อสร้างถนนผิวจราจร ลาดยาง หมู่ที่ ๗ (สายบ้าน ผู้ใหญ่บุญกุล เรื่องโรจน์)	เพื่อใช้เป็นเส้นทาง ในการคมนาคม	ขนาดกว้าง ๕.๐๐ เมตร ระยะทางยาว ๑๐๐ เมตร หนาเฉลี่ย ๐.๐๕ เมตร	๒๙๔,๐๐๐ (อบต.)	-	-	-	-	ถนนผิวจราจร ลาดยางที่ได้ มาตรฐาน	ประชาชนได้รับความ สะดวกมากขึ้น	กองช่าง
๗.	ก่อสร้างถนนผิวจราจร ลาดยาง (เสียบคลองดาวโต้ง- ดาวดิงษ์) หมู่ที่ ๘	เพื่อใช้เป็นเส้นทาง ในการคมนาคม	ขนาดกว้าง ๕.๐๐ เมตร ระยะทางยาว ๑๒๐ เมตร หนาเฉลี่ย ๐.๐๕ เมตร	๒๙๔,๐๐๐ (อบต.)	-	-	-	-	ถนนผิวจราจร ลาดยางที่ได้ มาตรฐาน	ประชาชนได้รับความ สะดวกมากขึ้น	กองช่าง
๘.	ก่อสร้างถนนผิวจราจรลูกรัง หมู่ที่ ๙ ต.ท่าคา เชื่อมหมู่ที่ ๒ ต.บางกระปือ	เพื่อใช้เป็นเส้นทาง ในการคมนาคม	ขนาดกว้าง ๕.๐๐ เมตร ระยะทางยาว ๑๕๐ เมตร หนาเฉลี่ย ๐.๒๐ เมตร	๒๙๔,๐๐๐ (อบต.)	-	-	-	-	ถนนผิวจราจรลูกรัง ที่ได้มาตรฐาน	ประชาชนได้รับความ สะดวกมากขึ้น	กองช่าง
๙.	ก่อสร้างถนนผิวจราจร ลาดยาง หมู่ที่ ๑๐ (สายศาลเจ้าแม่เน้ย)	เพื่อใช้เป็นเส้นทาง ในการคมนาคม	ขนาดกว้าง ๕.๐๐ เมตร ระยะทางยาว ๑๓๐ เมตร หนาเฉลี่ย ๐.๐๕ เมตร	๒๙๔,๐๐๐ (อบต.)	-	-	-	-	ถนนผิวจราจร ลาดยางที่ได้ มาตรฐาน	ประชาชนได้รับความ สะดวกมากขึ้น	กองช่าง
๑๐.	ก่อสร้างถนนผิวจราจรลูกรัง หินคลุก หมู่ที่ ๑๑ (สายศาลา หมู่ที่ ๑๑ เชื่อมคลองขุดเจ๊ก)	เพื่อใช้เป็นเส้นทาง ในการคมนาคม	ขนาดกว้าง ๕.๐๐ เมตร ระยะทางยาว ๑๓๐ เมตร หนาเฉลี่ย ๐.๒๐ เมตร	๒๙๔,๐๐๐ (อบต.)	-	-	-	-	ถนนผิวจราจรลูกรัง หินคลุกที่ได้มาตรฐาน	ประชาชนได้รับความ สะดวกมากขึ้น	กองช่าง
๑๑.	ก่อสร้างถนนผิวจราจรลูกรัง หมู่ที่ ๑๒ (สายบ้าน นายนพดล เอี่ยมสุกใส)	เพื่อใช้เป็นเส้นทาง ในการคมนาคม	ขนาดกว้าง ๕.๐๐ เมตร ระยะทางยาว ๑๓๐ เมตร หนาเฉลี่ย ๐.๒๐ เมตร	๒๙๔,๐๐๐ (อบต.)	-	-	-	-	ถนนผิวจราจรลูกรัง หินคลุกที่ได้มาตรฐาน	ประชาชนได้รับความ สะดวกมากขึ้น	กองช่าง

ที่	โครงการ	วัตถุประสงค์	เป้าหมาย (ผลผลิตของโครงการ)	งบประมาณ					ตัวชี้วัด (KPI)	ผลที่คาดว่าจะ ได้รับ	หน่วยงาน รับผิดชอบหลัก
				๒๕๖๑ (บาท)	๒๕๖๒ (บาท)	๒๕๖๓ (บาท)	๒๕๖๔ (บาท)	๒๕๖๕ (บาท)			
๑๒.	โครงการลาดยางแอสฟัลท์ติกคอนกรีต ทำสถานที่ออกกำลังกาย หมู่ที่ ๑	เพื่อใช้เป็นสถานที่ออกกำลังกาย	ขนาดพื้นที่ดำเนินการลาดยางไม่น้อยกว่า ๘๙๐ ตารางเมตร หนา ๐.๐๕ เมตร พร้อมปรับปรุงรางระบายน้ำ คสล. และก่อสร้างรางระบายน้ำ รางวีและบ่อพัก ความยาว ๕๕.๕๐ เมตร รายละเอียดตามแบบแปลนของ อบต.ท่าคา เลขที่ ๑๐/๒๕๖๑	๔๘๐,๐๐๐ (อบต.)	-	-	-	-	สถานที่ออกกำลังกายที่ได้มาตรฐาน	ประชาชนมีสถานที่ออกกำลังกาย	กองช่าง
๑๓.	โครงการขุดลอกคลองและลำประโดงสาธารณะ หมู่ที่ ๒	เพื่อขุดลอกคลองที่ตื้นเขิน	ขุดลอกคลองและลำประโดง จำนวน ๓ คลอง รายละเอียดตามแบบแปลนของ อบต.ท่าคา เลขที่ ๑๑/๒๕๖๑	๑๓๐,๐๐๐ (อบต.)	-	-	-	-	น้ำในลำคลองไหลสะดวกและสัญจรได้	น้ำในลำคลองไหลสะดวกและสัญจรได้	กองช่าง
๑๔.	โครงการลาดยางแอสฟัลท์ติกคอนกรีต ลานจอดรถฝั่งตะวันตก ตลาดน้ำท่าคา หมู่ที่ ๒	เพื่อใช้เป็นสถานที่ลานจอดรถ	ขนาดพื้นที่ดำเนินการลาดยางไม่น้อยกว่า ๓๙๗ ตารางเมตร หนา ๐.๐๕ เมตร รายละเอียดตามแบบแปลนของ อบต.ท่าคา เลขที่ ๑๒/๒๕๖๑	๑๒๔,๐๐๐ (อบต.)	-	-	-	-	ลานจอดรถลาดยางที่ได้มาตรฐาน	ประชาชนได้รับความสะดวกมากขึ้น	กองช่าง

ที่	โครงการ	วัตถุประสงค์	เป้าหมาย (ผลผลิตของโครงการ)	งบประมาณ					ตัวชี้วัด (KPI)	ผลที่คาดว่าจะได้รับ	หน่วยงาน รับผิดชอบหลัก
				๒๕๖๑ (บาท)	๒๕๖๒ (บาท)	๒๕๖๓ (บาท)	๒๕๖๔ (บาท)	๒๕๖๕ (บาท)			
๑๕.	โครงการก่อสร้างลานจอดรถฝั่งตะวันตก ตลาดน้ำท่าคา (เพิ่มเติม) หมู่ที่ ๒	เพื่อใช้เป็นสถานที่ลานจอดรถ	ลงทุนและเสริมผิวหินคลุก ขนาดกว้าง ๗.๐๐ เมตร ยาว ๑๗.๐๐ เมตร หรือพื้นที่ดำเนินการไม่น้อยกว่า ๑๑๙ ตารางเมตร รายละเอียดตามแบบแปลนของอบต.ท่าคา เลขที่ ๑๓/๒๕๖๑	๕๓,๐๐๐ (อบต.)	-	-	-	-	ลานจอดรถลาดยางที่ได้มาตรฐาน	ประชาชนได้รับความสะดวกมากขึ้น	กองช่าง
๑๖.	โครงการปรับปรุงซ่อมแซมบันไดไม้ทางเดินเท้า คสล. เป็นบันไดเหล็กทางเดินเท้า คสล. หมู่ที่ ๑,๒	เพื่อใช้เป็นเส้นทางในการคมนาคม	ปรับปรุงซ่อมแซมบันไดไม้ทางเดินเท้า คสล. เป็นบันไดเหล็กทางเดินเท้า คสล. จำนวน ๘ จุด	๑๑๕,๐๐๐ (อบต.)	-	-	-	-	ปรับปรุงซ่อมแซมบันไดเหล็กทางเดินเท้า คสล. ให้ได้มาตรฐาน	ประชาชนได้รับความสะดวกมากขึ้น	กองช่าง
๑๗.	โครงการปรับปรุงซ่อมแซมศาลาที่พักผู้โดยสาร หมู่ที่ ๒ บริเวณสามแยกโรงพยาบาลส่งเสริมสุขภาพตำบลท่าคา	เพื่ออำนวยความสะดวกให้ประชาชน	ขนาดกว้าง ๓.๐๐ เมตร ยาว ๔.๐๐ เมตร จำนวน ๑ หลัง	๑๕,๗๐๐ (อบต.)	-	-	-	-	ปรับปรุงซ่อมแซมศาลาที่พักผู้โดยสารให้ได้มาตรฐาน	ประชาชนได้รับความสะดวกมากขึ้น	กองช่าง
๑๘.	โครงการก่อสร้างถนนผิวจราจรหินคลุก ซอยร่มเย็น ช่วงที่ ๒ หมู่ที่ ๓	เพื่อใช้เป็นเส้นทางในการคมนาคม	ขนาดกว้าง ๕.๐๐ เมตร ระยะทางยาว ๑๐๐ เมตร หนาเฉลี่ย ๐.๑๕ เมตร พร้อมวางท่อระบายน้ำ คสล. ขนาดเส้นผ่านศูนย์กลาง ๐.๘๐ เมตร จำนวน ๑ แห่ง รายละเอียดตามแบบแปลนของอบต.ท่าคา เลขที่ ๑๔/๒๕๖๑	๒๒๐,๐๐๐ (อบต.)	-	-	-	-	ถนนผิวจราจรหินคลุกที่ได้มาตรฐาน	ประชาชนได้รับความสะดวกมากขึ้น	กองช่าง

ที่	โครงการ	วัตถุประสงค์	เป้าหมาย (ผลผลิตของโครงการ)	งบประมาณ					ตัวชี้วัด (KPI)	ผลที่คาดว่าจะได้รับ	หน่วยงาน รับผิดชอบหลัก
				๒๕๖๑ (บาท)	๒๕๖๒ (บาท)	๒๕๖๓ (บาท)	๒๕๖๔ (บาท)	๒๕๖๕ (บาท)			
๑๙.	โครงการเสริมผิวถนนจราจร หินคลุก ขอยืมเย้น หมู่ที่ ๓	เพื่อใช้เป็นเส้นทาง ในการคมนาคม	ขนาดกว้าง ๕.๐๐ เมตร ระยะทางยาว ๒๙๐ เมตร หนาเฉลี่ย ๐.๑๕ เมตร รายละเอียดตามแบบ แปลนของ อบต.ท่าคา เลขที่ ๑๕/๒๕๖๑	๑๕๖,๐๐๐ (อบต.)	-	-	-	-	ถนนผิวจราจร หินคลุกที่ได้มาตรฐาน	ประชาชนได้รับความ สะดวกมากขึ้น	กองช่าง
๒๐.	โครงการรื้อถนนศาลาที่พัก ผู้โดยสาร หมู่ที่ ๓ บริเวณ สามแยกถนนลาดยาง สายหมู่ที่ ๓-๔-๕	เพื่ออำนวยความสะดวก สะดวกให้ประชาชน ในการใช้เส้นทาง	ขนาดกว้าง ๓.๐๐ เมตร ยาว ๔.๐๐ เมตร จำนวน ๑ หลัง	๖,๙๓๐ (อบต.)	-	-	-	-	ไม่กีดขวางเส้นทาง การคมนาคม	ประชาชนได้รับความ สะดวกมากขึ้น	กองช่าง
๒๑.	โครงการขุดลอกคลองและ ลำประโดงสาธารณะ หมู่ที่ ๔	เพื่อขุดลอกคลอง ที่ตื้นเขิน	ขุดลอกคลองและ ลำประโดง จำนวน ๕ คลอง รายละเอียดตาม แบบแปลนของอบต.ท่าคา เลขที่ ๑๖/๒๕๖๑	๑๗๓,๐๐๐ (อบต.)	-	-	-	-	น้ำในลำคลองไหล สะดวกและสัญจรได้	น้ำในลำคลองไหล สะดวกและสัญจรได้	กองช่าง
๒๒.	โครงการปรับปรุงซ่อมแซม สะพานไม้ลูกระนาด หมู่ที่ ๔	เพื่อใช้เป็นเส้นทาง ในการคมนาคม	ขนาดกว้าง ๑.๒๐ เมตร ยาว ๑๖.๘๐ เมตร	๒๗,๓๐๐ (อบต.)	-	-	-	-	สะพานไม้ลูกระนาด ที่ได้มาตรฐาน	ประชาชนได้รับความ สะดวกมากขึ้น	กองช่าง

ที่	โครงการ	วัตถุประสงค์	เป้าหมาย (ผลผลิตของโครงการ)	งบประมาณ					ตัวชี้วัด (KPI)	ผลที่คาดว่าจะได้รับ	หน่วยงาน รับผิดชอบหลัก
				๒๕๖๑ (บาท)	๒๕๖๒ (บาท)	๒๕๖๓ (บาท)	๒๕๖๔ (บาท)	๒๕๖๕ (บาท)			
๒๓.	โครงการก่อสร้างถนนผิวจราจรลูกรังซอยบ้านนายวินัย พันธเสน หมู่ที่ ๕	เพื่อใช้เป็นเส้นทางในการคมนาคม	ขนาดกว้าง ๕.๐๐ เมตร ระยะทางยาว ๓๖๖ เมตร หนาเฉลี่ย ๐.๒๐ เมตร พร้อมวางท่อระบายน้ำ คสล. ขนาดเส้นผ่านศูนย์กลาง ๐.๘๐ เมตร จำนวน ๑ แห่ง รายละเอียดตามแบบแปลนของอบต.ท่าคา เลขที่ ๑๗/๒๕๖๑	๔๙๕,๐๐๐ (อบต.)	-	-	-	-	ถนนผิวจราจรลูกรังที่ได้มาตรฐาน	ประชาชนได้รับความสะดวกมากขึ้น	กองช่าง
๒๔.	โครงการก่อสร้างถนนผิวจราจรแอสฟัลท์ติกคอนกรีต ซอยปราโมทย์ หมู่ที่ ๗	เพื่อใช้เป็นเส้นทางในการคมนาคม	ขนาดกว้าง ๔.๐๐ เมตร ระยะทางยาว ๒๗๑ เมตร หนา ๐.๐๕ เมตร หรือมีพื้นที่ดำเนินการลาดยาง ไม่น้อยกว่า ๑,๐๘๔ ตารางเมตร รายละเอียดตามแบบแปลนของ อบต.ท่าคา เลขที่ ๑๘/๒๕๖๑	๔๙๕,๐๐๐ (อบต.)	-	-	-	-	ถนนผิวจราจรแอสฟัลท์ติกคอนกรีตที่ได้มาตรฐาน	ประชาชนได้รับความสะดวกมากขึ้น	กองช่าง
๒๕.	โครงการก่อสร้างถนนผิวจราจรแอสฟัลท์ติกคอนกรีต ซอยบ้านนายอ้วน หมู่ที่ ๘	เพื่อใช้เป็นเส้นทางในการคมนาคม	ขนาดกว้าง ๔.๐๐ เมตร ระยะทางยาว ๒๓๕ เมตร หนา ๐.๐๕ เมตร หรือมีพื้นที่ดำเนินการลาดยาง ไม่น้อยกว่า ๙๔๐ ตารางเมตร รายละเอียดตามแบบแปลนของอบต.ท่าคา เลขที่ ๑๙/๒๕๖๑	๔๒๙,๐๐๐ (อบต.)	-	-	-	-	ถนนผิวจราจรแอสฟัลท์ติกคอนกรีตที่ได้มาตรฐาน	ประชาชนได้รับความสะดวกมากขึ้น	กองช่าง

ที่	โครงการ	วัตถุประสงค์	เป้าหมาย (ผลผลิตของโครงการ)	งบประมาณ					ตัวชี้วัด (KPI)	ผลที่คาดว่าจะได้รับ	หน่วยงาน รับผิดชอบหลัก
				๒๕๖๑ (บาท)	๒๕๖๒ (บาท)	๒๕๖๓ (บาท)	๒๕๖๔ (บาท)	๒๕๖๕ (บาท)			
๒๖.	โครงการขุดลอกคลองและ ลำประโดงสาธารณะ หมู่ที่ ๙	เพื่อขุดลอกคลองที่ ต้นเขิน	ขุดลอกคลองและ ลำประโดง จำนวน ๘ คลอง รายละเอียดตาม แบบแปลนของอบต.ท่าคา เลขที่ ๒๐/๒๕๖๑	๒๙๙,๐๐๐ (อบต.)	-	-	-	-	น้ำในลำคลองไหล สะดวกและสัญจรได้	น้ำในลำคลองไหล สะดวกและสัญจรได้	กองช่าง
๒๗.	โครงการขุดลอกคลองและ ลำประโดงสาธารณะ หมู่ที่ ๑๐	เพื่อขุดลอกคลองที่ ต้นเขิน	ขุดลอกคลองและ ลำประโดง จำนวน ๓ คลอง รายละเอียดตาม แบบแปลนของอบต.ท่าคา เลขที่ ๒๓/๒๕๖๑	๒๓๕,๐๐๐ (อบต.)	-	-	-	-	น้ำในลำคลองไหล สะดวกและสัญจรได้	น้ำในลำคลองไหล สะดวกและสัญจรได้	กองช่าง
๒๘.	โครงการก่อสร้างถนนผิว จราจรแอสฟัลท์ติกคอนกรีต ซอยบ้านนายสมยศ นุตรดิษ หมู่ที่ ๑๑	เพื่อใช้เป็นเส้นทาง ในการคมนาคม	ขนาดกว้าง ๕.๐๐ เมตร ระยะทางยาว ๒๑๒ เมตร หนา ๐.๐๕ เมตร หรือมี พื้นที่ดำเนินการลาดยาง ไม่น้อยกว่า ๑,๐๖๐ ตารางเมตร รายละเอียด ตามแบบแปลนของ อบต. ท่าคา เลขที่ ๒๑/๒๕๖๑	๔๙๗,๐๐๐ (อบต.)	-	-	-	-	ถนนผิวจราจร แอสฟัลท์ติกคอนกรีต ที่ได้มาตรฐาน	ประชาชนได้รับความ สะดวกมากขึ้น	กองช่าง
๒๙.	โครงการก่อสร้างสะพานท่อ คสล. สายหมู่ที่ ๑๒ เข็มหมู่ ที่ ๒	เพื่อใช้เป็นเส้นทาง ในการคมนาคม	ขนาดกว้าง ๖.๐๐ เมตร ยาว ๔.๐๐ เมตร จำนวน ๑ แห่ง รายละเอียดตามแบบ แปลนของ อบต.ท่าคา เลขที่ ๒๒/๒๕๖๑	๓๗๖,๐๐๐ (อบต.)	-	-	-	-	สะพานท่อ คสล. ที่ได้มาตรฐาน	ประชาชนได้รับความ สะดวกมากขึ้น	กองช่าง

ที่	โครงการ	วัตถุประสงค์	เป้าหมาย (ผลผลิตของโครงการ)	งบประมาณ					ตัวชี้วัด (KPI)	ผลที่คาดว่าจะได้รับ	หน่วยงาน รับผิดชอบหลัก
				๒๕๖๑ (บาท)	๒๕๖๒ (บาท)	๒๕๖๓ (บาท)	๒๕๖๔ (บาท)	๒๕๖๕ (บาท)			
๓๐.	โครงการปรับปรุงซ่อมแซมสะพานไม้สองหัว ข้ามคลองขุดเจ๊ก หมู่ที่ ๑๑ เชื่อมหมู่ที่ ๑๒	เพื่อใช้เป็นเส้นทางในการคมนาคม	ปรับปรุงซ่อมแซมสะพานไม้ที่ชำรุด	๔๔,๐๐๐ (อบต.)	-	-	-	-	ปรับปรุงสะพานไม้สองหัว ให้ได้มาตรฐาน	ประชาชนได้รับความสะดวกมากขึ้น	กองช่าง
๓๑.	โครงการรื้อถอนศาลาที่พักผู้โดยสาร หมู่ที่ ๓ (บ้านนางลำไย ธนิกกุล)	เพื่ออำนวยความสะดวกให้ประชาชนในการใช้เส้นทาง	ขนาดกว้าง ๓.๐๐ เมตร ยาว ๔.๐๐ เมตร จำนวน ๑ หลัง	๖,๙๓๐ (อบต.)	-	-	-	-	ไม่กีดขวางเส้นทางการคมนาคม	ประชาชนได้รับความสะดวกมากขึ้น	กองช่าง
๓๒.	ก่อสร้างถนนผิวจราจรลูกรัง หมู่ที่ ๕ (สายบ้านนางจำเนียร)	เพื่อใช้เป็นเส้นทางในการคมนาคม	ขนาดกว้าง ๕.๐๐ เมตร ระยะทางยาว ๑๕๐ เมตร หนาเฉลี่ย ๐.๒๐ เมตร	-	๒๙๔,๐๐๐ (อบต.)	-	-	-	ถนนผิวจราจรลูกรังที่ได้มาตรฐาน	ประชาชนได้รับความสะดวกและปลอดภัย	กองช่าง
๓๓.	ก่อสร้างถนนผิวจราจรลาดยาง หมู่ที่ ๖ (สายบ้านนายเกลี้ยง อรุณราช)	เพื่อใช้เป็นเส้นทางในการคมนาคม	ขนาดกว้าง ๕.๐๐ เมตร ระยะทางยาว ๑๓๐ เมตร หนาเฉลี่ย ๐.๐๕ เมตร	-	๒๙๔,๐๐๐ (อบต.)	-	-	-	ถนนผิวจราจรลาดยางที่ได้มาตรฐาน	ประชาชนได้รับความสะดวกมากขึ้น	กองช่าง
๓๔.	ก่อสร้างถนนผิวจราจรลาดยาง หมู่ที่ ๗ (สายศาลเจ้าแม่เนี้ย)	เพื่อใช้เป็นเส้นทางในการคมนาคม	ขนาดกว้าง ๕.๐๐ เมตร ระยะทางยาว ๑๓๐ เมตร หนาเฉลี่ย ๐.๐๕ เมตร	-	๒๙๔,๐๐๐ (อบต.)	-	-	-	ถนนผิวจราจรลาดยางที่ได้มาตรฐาน	ประชาชนได้รับความสะดวกมากขึ้น	กองช่าง
๓๕.	ก่อสร้างถนนผิวจราจรลาดยาง หมู่ที่ ๘ เชื่อมหมู่ที่ ๕ ต.บางกระบือ (สายบ้านนายพร)	เพื่อใช้เป็นเส้นทางในการคมนาคม	ขนาดกว้าง ๕.๐๐ เมตร ระยะทางยาว ๑๐๐ เมตร หนาเฉลี่ย ๐.๐๕ เมตร	-	๒๙๔,๐๐๐ (อบต.)	-	-	-	ถนนผิวจราจรลาดยางที่ได้มาตรฐาน	ประชาชนได้รับความสะดวกมากขึ้น	กองช่าง

ที่	โครงการ	วัตถุประสงค์	เป้าหมาย (ผลผลิตของโครงการ)	งบประมาณ					ตัวชี้วัด (KPI)	ผลที่คาดว่าจะได้รับ	หน่วยงาน รับผิดชอบหลัก
				๒๕๖๑ (บาท)	๒๕๖๒ (บาท)	๒๕๖๓ (บาท)	๒๕๖๔ (บาท)	๒๕๖๕ (บาท)			
๓๖.	ก่อสร้างถนนผิวจราจร ลาดยาง หมู่ที่ ๙ เชื่อมหมู่ที่ ๒ ต.บางกระบือ	เพื่อใช้เป็นเส้นทาง ในการคมนาคม	ขนาดกว้าง ๕.๐๐ เมตร ระยะทางยาว ๑๐๐ เมตร หนาเฉลี่ย ๐.๐๕ เมตร	-	๒๙๔,๐๐๐ (อบต.)	-	-	-	ถนนผิวจราจร ลาดยางที่ได้ มาตรฐาน	ประชาชนได้รับความ สะดวกมากขึ้น	กองช่าง
๓๗.	ก่อสร้างถนนผิวจราจร ลาดยาง หมู่ที่ ๑๐ (ซอยกรมหลวงชุมพร)	เพื่อใช้เป็นเส้นทาง ในการคมนาคม	ขนาดกว้าง ๕.๐๐ เมตร ระยะทางยาว ๑๐๐ เมตร หนาเฉลี่ย ๐.๐๕ เมตร	-	๒๙๔,๐๐๐ (อบต.)	-	-	-	ถนนผิวจราจร ลาดยางที่ได้ มาตรฐาน	ประชาชนได้รับความ สะดวกมากขึ้น	กองช่าง
๓๘.	สร้างท่อส่งน้ำประปา หมู่บ้านหมู่ที่ ๑๒ (บ้านนายงค์ ไสวจันทร์)	เพื่อใช้ในการอุปโภค บริโภค	ดำเนินการสร้างท่อส่งน้ำ ประปาหมู่บ้าน จำนวน ๑ แห่ง	-	๒๙๔,๐๐๐ (อบต.)	-	-	-	ท่อส่งน้ำประปาที่ได้ มาตรฐาน	ประชาชนมีน้ำใช้น้ำ บริโภคที่สะอาด มากขึ้น	กองช่าง
๓๙.	โครงการงานก่อสร้างสะพาน คสล. บริเวณซอยร่มเย็น หมู่ที่ ๓	เพื่อใช้เป็นเส้นทาง ในการคมนาคม	ขนาดผิวจราจรกว้าง ๗.๐๐ เมตร ยาว ๙.๐๐ เมตร รายละเอียดตาม แบบมาตรฐานงานสะพาน สำหรับ อบต.	-	๑,๓๑๘,๐๐๐ (อบต.)	-	-	-	สะพาน คสล. ที่ได้ มาตรฐาน	ประชาชนได้รับความ สะดวกมากขึ้น	กองช่าง
๔๐.	โครงการงานก่อสร้างถนน ผิวจราจรลูกรังซอยบ้าน นายวินัย พันธเสน (ช่วงที่ ๒) หมู่ที่ ๕	เพื่อใช้เป็นเส้นทาง ในการคมนาคม	ขนาดผิวจราจรกว้าง ๕.๐๐ เมตร ระยะทางยาว ๗๕.๐๐ เมตร หนาเฉลี่ย ๐.๒๐ เมตร พร้อมวางท่อ คสล. ขนาด ศก. ๐.๘๐ เมตร จำนวน ๑ แห่ง รายละเอียดตามแบบ แปลนของ อบต.ท่าคา เลขที่ ๒/๒๕๖๒	-	๒๐๓,๐๐๐ (อบต.)	-	-	-	ถนนผิวจราจรลูกรัง ที่ได้มาตรฐาน	ประชาชนได้รับความ สะดวกมากขึ้น	กองช่าง

ที่	โครงการ	วัตถุประสงค์	เป้าหมาย (ผลผลิตของโครงการ)	งบประมาณ					ตัวชี้วัด (KPI)	ผลที่คาดว่าจะได้รับ	หน่วยงาน รับผิดชอบหลัก
				๒๕๖๑ (บาท)	๒๕๖๒ (บาท)	๒๕๖๓ (บาท)	๒๕๖๔ (บาท)	๒๕๖๕ (บาท)			
๔๑.	โครงการงานก่อสร้างถนน ผิวจราจรแอสฟัลติก คอนกรีต ซอยปราโมทย์ (ช่วงที่ ๒) หมู่ที่ ๗ เชื่อมหมู่ ที่ ๑๐	เพื่อใช้เป็นเส้นทาง ในการคมนาคม	ขนาดผิวจราจรกว้าง ๔.๐๐ เมตร ระยะทางยาว ๒๔๐.๐๐ เมตร หนา ๐.๐๔ เมตร หรือมีพื้นที่ ดำเนินการลาดยางไม่น้อย กว่า ๙๖๐ ตารางเมตร พร้อมงานก่อสร้างกำแพง กันดินเชิงลาดคอสะพาน จำนวน ๑ สะพาน รายละเอียดตามแบบ แปลนของ อบต.ท่าคา เลขที่ ๔/๒๕๖๒	-	๔๙๕,๐๐๐ (อบต.)	-	-	-	ถนนผิวจราจร แอสฟัลติกคอนกรีต ที่ได้มาตรฐาน	ประชาชนได้รับความ สะดวกมากขึ้น	กองช่าง
๔๒.	โครงการงานก่อสร้างถนนผิว จราจรแอสฟัลติกคอนกรีต ซอยบ้านนายสมยศ นุตรดิษ (ช่วงที่ ๒) หมู่ที่ ๑๑	เพื่อใช้เป็นเส้นทาง ในการคมนาคม	ขนาดผิวจราจรกว้าง ๕.๐๐ เมตร ระยะทางยาว ๒๐๔.๐๐ เมตร หนา ๐.๐๕ เมตร หรือมีพื้นที่ ดำเนินการลาดยางไม่น้อย กว่า ๑,๐๒๐ ตารางเมตร รายละเอียดตามแบบ แปลนของ อบต.ท่าคา เลขที่ ๓/๒๕๖๒	-	๔๙๗,๐๐๐ (อบต.)	-	-	-	ถนนผิวจราจร แอสฟัลติกคอนกรีต ที่ได้มาตรฐาน	ประชาชนได้รับความ สะดวกมากขึ้น	กองช่าง

ที่	โครงการ	วัตถุประสงค์	เป้าหมาย (ผลผลิตของโครงการ)	งบประมาณ					ตัวชี้วัด (KPI)	ผลที่คาดว่าจะได้รับ	หน่วยงาน รับผิดชอบหลัก
				๒๕๖๑ (บาท)	๒๕๖๒ (บาท)	๒๕๖๓ (บาท)	๒๕๖๔ (บาท)	๒๕๖๕ (บาท)			
๔๓.	โครงการก่อสร้างถนนผิวจราจรแอสฟัลต์ติกคอนกรีตสายบ้านนางจรินทร์ แผนคู่มุมที่ ๓ เชื่อมมุมที่ ๔ ตำบลท่าคา	เพื่อใช้เป็นเส้นทางในการคมนาคม	ขนาดผิวจราจรกว้าง ๕.๐๐ เมตร ยาว ๑๔๙.๐๐ เมตร หนา ๐.๐๕ เมตร หรือมีพื้นที่ดำเนินการลาดยางไม่น้อยกว่า ๗๔๕ ตารางเมตร	-	๓๗๔,๐๐๐ (อบต.)	-	-	-	ถนนแอสฟัลต์ติกคอนกรีตที่ได้มาตรฐาน	ประชาชนได้รับความสะดวกมากขึ้น	กองช่าง
๔๔.	โครงการก่อสร้างถนนผิวจราจรลูกรัง มุมที่ ๙ (สายบ้านครุณรังค์ ไทรวีชีวิต)	เพื่อใช้เป็นเส้นทางในการคมนาคม	ขนาดกว้าง ๔.๐๐ เมตร ระยะทางยาว ๖๘.๐๐ เมตร หนาเฉลี่ย ๐.๒๐ เมตร พร้อมก่อสร้างสะพานท่อ คสล. ขนาดกว้าง ๕.๐๐ เมตร ยาว ๖.๐๐ เมตร จำนวน ๑ แห่ง	-	๔๙๕,๐๐๐ (อบต.)	-	-	-	ถนนผิวจราจรลูกรังที่ได้มาตรฐาน	ประชาชนได้รับความสะดวกมากขึ้น	กองช่าง
๔๕.	โครงการขุดลอกคลองและลำประโดงสาธารณะ มุมที่ ๖ ตำบลท่าคา	เพื่อขุดลอกคลองที่ตื้นเขิน	ขนาดกว้าง ๒.๕๐ เมตร ลึก ๐.๘๐ เมตร ระยะทาง ๑๗๐ เมตร	-	๑๓,๖๐๐ (อบต.)	-	-	-	น้ำในลำคลองไหลสะดวกและสัญจรได้	น้ำในลำคลองไหลสะดวกและสัญจรได้	กองช่าง

ที่	โครงการ	วัตถุประสงค์	เป้าหมาย (ผลผลิตของโครงการ)	งบประมาณ					ตัวชี้วัด (KPI)	ผลที่คาดว่าจะได้รับ	หน่วยงาน รับผิดชอบหลัก
				๒๕๖๑ (บาท)	๒๕๖๒ (บาท)	๒๕๖๓ (บาท)	๒๕๖๔ (บาท)	๒๕๖๕ (บาท)			
๔๖.	โครงการก่อสร้างหลังคา กันแดด ตลาดน้ำท่าคา หมู่ที่ ๒ ตำบลท่าคา	เพื่ออำนวยความสะดวก ให้นักท่องเที่ยว	ขนาดกว้าง ๒.๕๐ เมตร ยาว ๔๗.๐๐ เมตร	-	-	๓๐๐,๐๐๐ (อบต.)	-	-	หลังคาที่กันแดด ที่ได้มาตรฐาน	ประชาชนและ นักท่องเที่ยวได้รับ ความสะดวก	กองช่าง
๔๗.	โครงการขุดลอกคลองและ ลำประโดงสาธารณะ หมู่ที่ ๓ ตำบลท่าคา	เพื่อขุดลอกคลอง ที่ตื้นเขิน	ขุดลอกคลองสาธารณะ จำนวน ๓ คลอง	-	-	๓๑๕,๐๐๐ (อบต.)	-	-	น้ำในลำคลองไหล สะดวกและสัญจรได้	น้ำในลำคลองไหล สะดวกและสัญจรได้	กองช่าง
๔๘.	โครงการปรับปรุงซ่อมแซม ประปาหมู่บ้าน หมู่ที่ ๔ ตำบลท่าคา	เพื่ออำนวยความสะดวก ให้ประชาชน ด้านสาธารณสุข	ปรับปรุงซ่อมแซมประปา หมู่บ้าน หมู่ที่ ๔ จำนวน ๒ แห่ง	-	-	๕๐๐,๐๐๐ (อบต.)	-	-	ประปาหมู่บ้าน ที่ได้มาตรฐาน	ประชาชนมีน้ำประปา ใช้อย่างทั่วถึง	กองช่าง
๔๙.	โครงการก่อสร้างถนนผิว จราจรแอสฟัลท์ติกคอนกรีต สายบ้านนางพริ้ว อยู่ร่วม (ช่วงที่ ๑) หมู่ที่ ๕ ตำบลท่าคา	เพื่อใช้เป็นเส้นทาง ในการคมนาคม	ขนาดกว้าง ๕.๐๐ เมตร ระยะทางยาว ๑๐๔.๐๐ เมตร หนา ๐.๐๕ เมตร หรือมีพื้นที่ดำเนินการลาด ยางไม่น้อยกว่า ๕๒๐ ตารางเมตร	-	-	๒๖๐,๐๐๐ (อบต.)	-	-	ถนนผิวจราจร แอสฟัลท์ติก ที่ได้มาตรฐาน	ประชาชนได้รับความ สะดวกมากขึ้น	กองช่าง
๕๐.	โครงการขุดลอกคลองและ ลำประโดงสาธารณะ หมู่ที่ ๖ ตำบลท่าคา	เพื่อขุดลอกคลอง ที่ตื้นเขิน	ขุดลอกคลองสาธารณะ จำนวน ๒ คลอง	-	-	๑๓๙,๐๐๐ (อบต.)	-	-	น้ำในลำคลองไหล สะดวกและสัญจรได้	น้ำในลำคลองไหล สะดวกและสัญจรได้	กองช่าง

ที่	โครงการ	วัตถุประสงค์	เป้าหมาย (ผลผลิตของโครงการ)	งบประมาณ					ตัวชี้วัด (KPI)	ผลที่คาดว่าจะได้รับ	หน่วยงาน รับผิดชอบหลัก
				๒๕๖๑ (บาท)	๒๕๖๒ (บาท)	๒๕๖๓ (บาท)	๒๕๖๔ (บาท)	๒๕๖๕ (บาท)			
๕๑.	โครงการก่อสร้างถนนผิวจราจรแอสฟัลต์ติกคอนกรีตสายศาลเจ้าแม่เนี้ย (ช่วงที่ ๒) หมู่ที่ ๗ เชื่อมหมู่ที่ ๑๐ ตำบลท่าคา	เพื่อใช้เป็นเส้นทางในการคมนาคม	ขนาดกว้าง ๕.๐๐ เมตร ระยะทางยาว ๑๖๕.๐๐ เมตร หนา ๐.๐๕ เมตร หรือมีพื้นที่ดำเนินการลาดยางไม่น้อยกว่า ๘๒๕ ตารางเมตร	-	-	๔๑๔,๐๐๐ (อบต.)	-	-	ถนนผิวจราจรแอสฟัลต์ติกที่ได้มาตรฐาน	ประชาชนได้รับความสะดวกมากขึ้น	กองช่าง
๕๒.	โครงการก่อสร้างถนนผิวจราจรแอสฟัลต์ติกคอนกรีตสายบ้านนายอ้วน (ช่วงที่ ๒) หมู่ที่ ๘ เชื่อมหมู่ที่ ๕ ตำบลบางกระปือ อำเภอบางคนที จังหวัดสมุทรสงคราม	เพื่อใช้เป็นเส้นทางในการคมนาคม	ขนาดกว้าง ๔.๐๐ เมตร ระยะทางยาว ๑๕๓.๐๐ เมตร หนา ๐.๐๕ เมตร หรือมีพื้นที่ดำเนินการลาดยางไม่น้อยกว่า ๖๑๒ ตารางเมตร	-	-	๓๐๐,๐๐๐ (อบต.)	-	-	ถนนผิวจราจรแอสฟัลต์ติกที่ได้มาตรฐาน	ประชาชนได้รับความสะดวกมากขึ้น	กองช่าง
๕๓.	โครงการก่อสร้างสะพานท่อคสล. บ้าน ส.อบต.สมบัติวิเวกรรณ หมู่ที่ ๙ ตำบลท่าคา	เพื่อใช้เป็นเส้นทางในการคมนาคม	ขนาดกว้าง ๖.๐๐ เมตร ยาว ๕.๐๐ เมตร จำนวน ๑ แห่ง	-	-	๔๒๓,๐๐๐ (อบต.)	-	-	สะพานท่อที่ได้มาตรฐาน	ประชาชนได้รับความสะดวกมากขึ้น	กองช่าง
๕๔.	โครงการก่อสร้างถนนผิวจราจรแอสฟัลต์ติกคอนกรีตสายศาลเจ้าแม่เนี้ย (ช่วงที่ ๓) หมู่ที่ ๑๐ เชื่อมหมู่ที่ ๗ ตำบลท่าคา	เพื่อใช้เป็นเส้นทางในการคมนาคม	ขนาดกว้าง ๕.๐๐ เมตร ระยะทางยาว ๑๗๓.๐๐ เมตร หนา ๐.๐๕ เมตร หรือมีพื้นที่ดำเนินการลาดยางไม่น้อยกว่า ๘๖๕ ตารางเมตร	-	-	๓๐๐,๐๐๐ (อบต.)	-	-	ถนนผิวจราจรแอสฟัลต์ติกที่ได้มาตรฐาน	ประชาชนได้รับความสะดวกมากขึ้น	กองช่าง

ที่	โครงการ	วัตถุประสงค์	เป้าหมาย (ผลผลิตของโครงการ)	งบประมาณ					ตัวชี้วัด (KPI)	ผลที่คาดว่าจะได้รับ	หน่วยงาน รับผิดชอบหลัก
				๒๕๖๑ (บาท)	๒๕๖๒ (บาท)	๒๕๖๓ (บาท)	๒๕๖๔ (บาท)	๒๕๖๕ (บาท)			
๕๕.	โครงการก่อสร้างถนนผิวจราจรแอสฟัลต์ติกคอนกรีตสายบ้านนายสมยศ นุดรดิษ (ช่วงที่ ๓) หมู่ที่ ๑๑ ตำบลท่าคา	เพื่อใช้เป็นเส้นทางในการคมนาคม	ขนาดกว้าง ๕.๐๐ เมตร ระยะทางยาว ๑๙๔.๐๐ เมตร หนา ๐.๐๕ เมตร หรือมีพื้นที่ดำเนินการลาดยางไม่น้อยกว่า ๙๗๐ ตารางเมตร	-	-	๔๘๗,๐๐๐ (อบต.)	-	-	ถนนผิวจราจรแอสฟัลต์ติกที่ได้มาตรฐาน	ประชาชนได้รับความสะดวกมากขึ้น	กองช่าง
๕๖.	โครงการก่อสร้างถนนผิวจราจรแอสฟัลต์ติกคอนกรีตสายศาลเจ้าแม่เนี้ย (ช่วงที่ ๑) หมู่ที่ ๑๒ เชื่อมหมู่ที่ ๒ ตำบลท่าคา	เพื่อใช้เป็นเส้นทางในการคมนาคม	ขนาดกว้าง ๔.๐๐ เมตร ระยะทางยาว ๑๕๓.๐๐ เมตร หนา ๐.๐๕ เมตร หรือมีพื้นที่ดำเนินการลาดยางไม่น้อยกว่า ๖๑๒ ตารางเมตร	-	-	๓๐๐,๐๐๐ (อบต.)	-	-	ถนนผิวจราจรแอสฟัลต์ติกที่ได้มาตรฐาน	ประชาชนได้รับความสะดวกมากขึ้น	กองช่าง
๕๗.	โครงการย้ายเสาไฟฟ้าพร้อมติดตั้งโคมไฟฟ้าแสงสว่างบริเวณหน้าโรงเรียนเทศบาลสุพรรณชาตวิทยา หมู่ที่ ๑ ตำบลท่าคา	เพื่อให้มีแสงสว่างบริเวณริมทางที่เพียงพอ	ย้ายเสาไฟฟ้าพร้อมติดตั้งโคมไฟฟ้าแสงสว่างจำนวน ๔ ต้น	-	-	-	๔๐,๐๐๐ (อบต.)	-	ไฟฟ้าแสงสว่างและโคมไฟฟ้าที่ใช้งานได้	ประชาชนได้รับความสะดวกมากขึ้น	กองช่าง
๕๘.	โครงการขยายถนนพร้อมปรับภูมิทัศน์ หน้าโรงเรียนเทศบาลสุพรรณชาตวิทยา หมู่ที่ ๑ ตำบลท่าคา	เพื่อให้มีภูมิทัศน์ที่เหมาะสม อำนวยความสะดวกให้ประชาชน	ขยายถนนพร้อมปรับภูมิทัศน์หน้าโรงเรียนเทศบาลสุพรรณชาตวิทยาจำนวน ๑ แห่ง	-	-	-	๒๖๐,๐๐๐ (อบต.)	-	ภูมิทัศน์หน้าโรงเรียนเทศบาลสุพรรณชาตวิทยา ที่มีความเหมาะสม อำนวยความสะดวกให้ประชาชน	ประชาชนได้รับความสะดวกมากขึ้น	กองช่าง

ที่	โครงการ	วัตถุประสงค์	เป้าหมาย (ผลผลิตของโครงการ)	งบประมาณ					ตัวชี้วัด (KPI)	ผลที่คาดว่าจะได้รับ	หน่วยงาน รับผิดชอบหลัก
				๒๕๖๑ (บาท)	๒๕๖๒ (บาท)	๒๕๖๓ (บาท)	๒๕๖๔ (บาท)	๒๕๖๕ (บาท)			
๕๙.	โครงการขยายเขตไฟฟ้าแรงต่ำ ถนนสายศาลเจ้าแม่เนี้ย หมู่ที่ ๒ ตำบลท่าคา	เพื่อให้ประชาชนมีไฟฟ้าใช้อย่างเพียงพอ	ขยายเขตไฟฟ้าแรงต่ำพร้อมติดตั้งดวงโคมไฟฟ้าสาธารณะ	-	-	-	๓๐๐,๐๐๐ (อบต.)	-	ประชาชนมีไฟฟ้าและปลอดภัยมากขึ้น	ประชาชนมีไฟฟ้าใช้อย่างทั่วถึง	กองช่าง
๖๐.	โครงการก่อสร้างศาลาประชาคมหมู่บ้าน หมู่ที่ ๓ ตำบลท่าคา	เพื่ออำนวยความสะดวกให้ประชาชน	ก่อสร้างศาลาประชาคมหมู่บ้าน หมู่ที่ ๓ จำนวน ๑ แห่ง	-	-	-	๓๐๐,๐๐๐ (อบต.)	-	ศาลาประชาคมที่ได้มาตรฐาน	ศาลาประชาคมที่ได้มาตรฐาน	กองช่าง
๖๑.	โครงการก่อสร้างถนนผิวจราจรแอสฟัลท์ติกคอนกรีต ซอยหลังบ้านอดีตผู้ใหญ่สมเกียรติ หมู่ที่ ๔ ตำบลท่าคา	เพื่อใช้เป็นเส้นทางในการคมนาคม	ขนาดกว้าง ๔.๐๐ เมตร ระยะทางยาว ๑๗๙.๐๐ เมตร หนา ๐.๐๕ เมตร หรือมีพื้นที่ดำเนินการลาดยางไม่น้อยกว่า ๗๑๖ ตารางเมตร	-	-	-	๓๕๐,๐๐๐ (อบต.)	-	ถนนผิวจราจรลาดยางที่ได้มาตรฐาน	ประชาชนได้รับความสะดวกมากขึ้น	กองช่าง
๖๒.	โครงการก่อสร้างถนนผิวจราจรแอสฟัลท์ติกคอนกรีต สายบ้านผู้ใหญ่บุญล้อมรัตนพิทักษ์ หมู่ที่ ๖ ตำบลท่าคา	เพื่อใช้เป็นเส้นทางในการคมนาคม	ขนาดกว้าง ๔.๐๐ เมตร ระยะทางยาว ๑๕๐.๐๐ เมตร หนา ๐.๐๕ เมตร หรือมีพื้นที่ดำเนินการลาดยางไม่น้อยกว่า ๖๐๐ ตารางเมตร	-	-	-	๓๐๐,๐๐๐ (อบต.)	-	ถนนผิวจราจรลาดยางที่ได้มาตรฐาน	ประชาชนได้รับความสะดวกมากขึ้น	กองช่าง
๖๓.	โครงการก่อสร้างถนนผิวจราจรแอสฟัลท์ติกคอนกรีต สายบ้านอดีตผู้ใหญ่บุญกุล หมู่ที่ ๗ เชื่อมหมู่ที่ ๙ ตำบลคลองเขิน อำเภอเมือง จังหวัดสมุทรสงคราม	เพื่อใช้เป็นเส้นทางในการคมนาคม	ขนาดกว้าง ๔.๐๐ เมตร ระยะทางยาว ๒๒๔.๐๐ เมตร หนา ๐.๐๕ เมตร หรือมีพื้นที่ดำเนินการลาดยางไม่น้อยกว่า ๘๙๖ ตารางเมตร	-	-	-	๔๓๙,๐๐๐ (อบต.)	-	ถนนผิวจราจรลาดยางที่ได้มาตรฐาน	ประชาชนได้รับความสะดวกมากขึ้น	กองช่าง

ที่	โครงการ	วัตถุประสงค์	เป้าหมาย (ผลผลิตของโครงการ)	งบประมาณ					ตัวชี้วัด (KPI)	ผลที่คาดว่าจะได้รับ	หน่วยงาน รับผิดชอบหลัก
				๒๕๖๑ (บาท)	๒๕๖๒ (บาท)	๒๕๖๓ (บาท)	๒๕๖๔ (บาท)	๒๕๖๕ (บาท)			
๖๔.	โครงการก่อสร้างถนนผิวจราจรแอสฟัลต์ติกคอนกรีตสายบ้านนายอ้วน (ช่วงที่ ๓) หมู่ที่ ๘ เชื่อมหมู่ที่ ๕ ตำบลบางกระบือ อำเภอบางคนที จังหวัดสมุทรสงคราม	เพื่อใช้เป็นเส้นทางในการคมนาคม	ขนาดกว้าง ๔.๐๐ เมตร ระยะทางยาว ๒๐๗.๐๐ เมตร หนา ๐.๐๕ เมตร หรือมีพื้นที่ดำเนินการลาดยางไม่น้อยกว่า ๘๒๘ ตารางเมตร	-	-	-	๔๐๕,๐๐๐ (อบต.)	-	ถนนผิวจราจรแอสฟัลต์ติกที่ได้มาตรฐาน	ประชาชนได้รับความสะดวกมากขึ้น	กองช่าง
๖๕.	โครงการขยายประปาส่วนภูมิภาค สายบ้านผู้ใหญ่ธนากร หมู่ที่ ๙ ตำบลท่าคา	เพื่ออำนวยความสะดวกให้ประชาชนมีน้ำอุปโภคบริโภค	ดำเนินการขยายเขตประปาส่วนภูมิภาค	-	-	-	๓๐๐,๐๐๐ (อบต.)	-	ระบบน้ำประปาส่วนภูมิภาคที่ได้มาตรฐาน	ประชาชนมีน้ำใช้ในการอุปโภคบริโภค	กองช่าง
๖๖.	โครงการขยายเขตระบบจำหน่ายไฟฟ้าแรงต่ำพร้อมไฟฟ้าสาธารณะสายกรมหลวงชุมพร หมู่ที่ ๑๐ ตำบลท่าคา	เพื่อให้ประชาชนมีไฟฟ้าใช้อย่างเพียงพอ	ขยายเขตไฟฟ้าแรงต่ำพร้อมติดตั้งดวงโคมไฟฟ้าสาธารณะ	-	-	-	๓๐๐,๐๐๐ (อบต.)	-	ประชาชนมีไฟฟ้าและปลอดภัยมากขึ้น	ประชาชนมีไฟฟ้าใช้อย่างทั่วถึง	กองช่าง
๖๗.	โครงการก่อสร้างถนนผิวจราจรหินคลุก สายคลองขุดเจ๊ก เชื่อมศาลาประชาคม หมู่ที่ ๑๑ ตำบลท่าคา	เพื่อใช้เป็นเส้นทางในการคมนาคม	ขนาดกว้าง ๕.๐๐ เมตร ระยะทางยาว ๑๐๐.๐๐ เมตร หนา ๐.๒๐ เมตร	-	-	-	๓๐๐,๐๐๐ (อบต.)	-	ถนนผิวจราจรหินคลุกที่ได้มาตรฐาน	ประชาชนได้รับความสะดวกมากขึ้น	กองช่าง
๖๘.	โครงการขยายประปาส่วนภูมิภาค ขอยบ้านผู้ใหญ่อภัยภูษา หมู่ที่ ๑๒ ตำบลท่าคา	เพื่ออำนวยความสะดวกให้ประชาชนมีน้ำอุปโภคบริโภค	ดำเนินการขยายเขตประปาส่วนภูมิภาค	-	-	-	๓๐๐,๐๐๐ (อบต.)	-	ระบบน้ำประปาส่วนภูมิภาคที่ได้มาตรฐาน	ประชาชนมีน้ำใช้ในการอุปโภคบริโภค	กองช่าง

ที่	โครงการ	วัตถุประสงค์	เป้าหมาย (ผลผลิตของโครงการ)	งบประมาณ					ตัวชี้วัด (KPI)	ผลที่คาดว่าจะได้รับ	หน่วยงาน รับผิดชอบหลัก
				๒๕๖๑ (บาท)	๒๕๖๒ (บาท)	๒๕๖๓ (บาท)	๒๕๖๔ (บาท)	๒๕๖๕ (บาท)			
๖๙.	โครงการเสียงประชาสัมพันธ์ตามสาย หมู่ที่ ๑ ตำบลท่าคา	เพื่อให้ประชาชนได้รับข้อมูลข่าวสารอย่างทั่วถึง	จัดทำเสียงประชาสัมพันธ์ตามสาย ประจำหมู่บ้าน จำนวน ๑ แห่ง	-	-	-	-	๓๐๐,๐๐๐ (อบต.)	จัดทำเสียงประชาสัมพันธ์ตามสายที่ได้มาตรฐาน	ประชาชนได้รับข้อมูลข่าวสารอย่างทั่วถึง	กองช่าง
๗๐.	ปรับปรุงสนามเด็กเล่นและปูกระเบื้องรอบอาคารศูนย์พัฒนาเด็กเล็กและทำรั้ว หมู่ที่ ๑ ตำบลท่าคา	เพื่ออำนวยความสะดวกให้กับเด็กเล็ก	ปรับปรุงสนามเด็กเล่นและปูกระเบื้องรอบอาคารศูนย์พัฒนาเด็กเล็กและทำรั้ว	-	-	-	-	๓๐๐,๐๐๐ (อบต.)	พื้นสนามเด็กเล่นและปูกระเบื้องรอบอาคารศูนย์พัฒนาเด็กเล็กและรั้วที่ได้มาตรฐาน	เด็กเล็กได้รับความสะดวกและปลอดภัย	กองช่าง
๗๑.	ทำรั้วรอบลานกีฬา หมู่ที่ ๑ ตำบลท่าคา	เพื่ออำนวยความสะดวกให้ประชาชน	ทำรั้วรอบลานกีฬา จำนวน ๑ แห่ง	-	-	-	-	๓๐๐,๐๐๐ (อบต.)	รั้วรอบลานกีฬาที่ได้มาตรฐาน	ประชาชนได้รับความสะดวกสบาย	กองช่าง
๗๒.	โครงการปรับปรุงซ่อมแซมสะพานไม้ หมู่ที่ ๒ ตำบลท่าคา	เพื่อใช้เป็นเส้นทางในการคมนาคม	ซ่อมแซมสะพานไม้ จำนวน ๑ แห่ง	-	-	-	-	๑๕๐,๐๐๐ (อบต.)	ซ่อมแซมสะพานไม้ให้ใช้งานได้	สะพานไม้ที่ได้มาตรฐาน	กองช่าง
๗๓.	โครงการปรับปรุงซ่อมแซมหลังคาคลุมลานคนเดิน หมู่ที่ ๒ ตำบลท่าคา	เพื่ออำนวยความสะดวกให้นักท่องเที่ยว	ซ่อมแซมหลังคาคลุมลานคนเดิน จำนวน ๑ แห่ง	-	-	-	-	๓๐๐,๐๐๐ (อบต.)	ซ่อมแซมหลังคาคลุมลานคนเดิน ที่ได้มาตรฐาน	ประชาชนและนักท่องเที่ยวได้รับความสะดวก	กองช่าง
๗๔.	โครงการปรับปรุงซ่อมแซมประปาหมู่บ้าน หมู่ที่ ๓ ตำบลท่าคา	เพื่ออำนวยความสะดวกให้ประชาชนด้านสาธารณสุข	ปรับปรุงซ่อมแซมประปาหมู่บ้าน หมู่ที่ ๓ จำนวน ๒ แห่ง	-	-	-	-	๑๕๐,๐๐๐ (อบต.)	ประปาหมู่บ้านที่ได้มาตรฐาน	ประชาชนมีน้ำประปาใช้อย่างทั่วถึง	กองช่าง

ที่	โครงการ	วัตถุประสงค์	เป้าหมาย (ผลผลิตของโครงการ)	งบประมาณ					ตัวชี้วัด (KPI)	ผลที่คาดว่าจะได้รับ	หน่วยงาน รับผิดชอบหลัก
				๒๕๖๑ (บาท)	๒๕๖๒ (บาท)	๒๕๖๓ (บาท)	๒๕๖๔ (บาท)	๒๕๖๕ (บาท)			
๗๕.	โครงการขยายประปาส่วนภูมิภาค (ต่อจาก รพ.สต. บ้านท่าคา) หมู่ที่ ๓ ตำบลท่าคา	เพื่ออำนวยความสะดวกให้ประชาชนมีน้ำอุปโภคบริโภค	ดำเนินการขยายเขตประปาส่วนภูมิภาค	-	-	-	-	๓๐๐,๐๐๐ (อบต.)	ระบบน้ำประปาส่วนภูมิภาคที่ได้มาตรฐาน	ประชาชนมีน้ำใช้ในการอุปโภคบริโภค	กองช่าง
๗๖.	โครงการขยายเขตระบบจำหน่ายไฟฟ้าแรงต่ำ (ขอยืมเงิน) หมู่ที่ ๓ ตำบลท่าคา	เพื่อให้ประชาชนมีไฟฟ้าใช้อย่างเพียงพอ	ขยายเขตไฟฟ้าแรงต่ำพร้อมติดตั้งดวงโคมไฟฟ้าสาธารณะ	-	-	-	-	๓๐๐,๐๐๐ (อบต.)	ประชาชนมีไฟฟ้าและปลอดภัยมากขึ้น	ประชาชนมีไฟฟ้าใช้อย่างทั่วถึง	กองช่าง
๗๗.	โครงการก่อสร้างสะพานตลอด คสล. หมู่ที่ ๓ ตำบลท่าคา	เพื่อใช้เป็นเส้นทางในการคมนาคม	ก่อสร้างสะพานตลอด คสล. หมู่ที่ ๓ จำนวน ๒ แห่ง	-	-	-	-	๒,๐๐๐,๐๐๐ (อบต.)	สะพานตลอดที่ได้มาตรฐาน	ประชาชนได้รับความสะดวกมากขึ้น	กองช่าง
๗๘.	โครงการก่อสร้างสะพานคสล. หน้าวัดมณีสรณ์ หมู่ที่ ๔ ตำบลท่าคา	เพื่ออำนวยความสะดวกให้ประชาชน	ขนาดกว้าง ๗.๐๐ เมตร ยาว ๙.๐๐ เมตร	-	-	-	-	๑,๓๐๐,๐๐๐ (อบต.)	สะพาน คสล. ที่ได้มาตรฐาน	สะพาน คสล. ที่ได้มาตรฐาน	กองช่าง
๗๙.	โครงการปรับปรุงซ่อมแซมสะพานไม้สองหัว บริเวณหลังศาลาโรงอาหาร วัดมณีสรณ์ หมู่ที่ ๔ ตำบลท่าคา	เพื่อใช้เป็นเส้นทางในการคมนาคม	ซ่อมแซมสะพานไม้สองหัว จำนวน ๑ แห่ง	-	-	-	-	๓๐๐,๐๐๐ (อบต.)	ซ่อมแซมสะพานไม้สองหัวให้ใช้งานได้	สะพานไม้สองหัวที่ได้มาตรฐาน	กองช่าง
๘๐.	โครงการขุดลอกคลองและลำประโดงสาธารณะ หมู่ที่ ๔ ตำบลท่าคา	เพื่อขุดลอกคลองที่ตื้นเขิน	ขุดลอกคลองสาธารณะ จำนวน ๑ แห่ง	-	-	-	-	๓๐๐,๐๐๐ (อบต.)	น้ำในลำคลองไหลสะดวกและสัญจรได้	น้ำในลำคลองไหลสะดวกและสัญจรได้	กองช่าง

ที่	โครงการ	วัตถุประสงค์	เป้าหมาย (ผลผลิตของโครงการ)	งบประมาณ					ตัวชี้วัด (KPI)	ผลที่คาดว่าจะได้รับ	หน่วยงาน รับผิดชอบหลัก
				๒๕๖๑ (บาท)	๒๕๖๒ (บาท)	๒๕๖๓ (บาท)	๒๕๖๔ (บาท)	๒๕๖๕ (บาท)			
๘๑.	โครงการปรับปรุงซ่อมแซม หอกระจายข่าวหมู่บ้าน หมู่ที่ ๔ ตำบลท่าคา	เพื่อให้ประชาชนได้รับ ข้อมูลข่าวสารอย่าง ทั่วถึง	ปรับปรุงซ่อมแซม หอกระจายข่าวประจำ หมู่บ้านจำนวน ๑ แห่ง	-	-	-	-	๕๐,๐๐๐ (อบต.)	ซ่อมแซมหอกระจาย ข่าว ที่ได้มาตรฐาน	ประชาชนได้รับข้อมูล ข่าวสารอย่างทั่วถึง	กองช่าง
๘๒.	โครงการขยายเขตระบบ จำหน่ายไฟฟ้าแรงต่ำ สายบ้านผู้ใหญ่นิยม หมู่ที่ ๔ ตำบลท่าคา	เพื่อให้ประชาชนมี ไฟฟ้าใช้อย่างเพียงพอ	ขยายเขตไฟฟ้าแรงต่ำ พร้อมติดตั้งดวงโคมไฟฟ้า สาธารณะ	-	-	-	-	๓๐๐,๐๐๐ (อบต.)	ประชาชนมีไฟฟ้า และปลอดภัยมากขึ้น	ประชาชนมีไฟฟ้าใช้ อย่างทั่วถึง	กองช่าง
๘๓.	โครงการก่อสร้างถนนผิว จราจรแอสฟัลท์ติกคอนกรีต ซอยบ้านดำริ หมู่ที่ ๔ ตำบลท่าคา	เพื่อใช้เป็นเส้นทาง ในการคมนาคม	ขนาดกว้าง ๔.๐๐ เมตร ระยะทางยาว ๑๑๗.๐๐ เมตร หนา ๐.๐๕ เมตร หรือมีพื้นที่ดำเนินการลาด ยางไม่น้อยกว่า ๔๖๘ ตารางเมตร	-	-	-	-	๒๒๙,๐๐๐ (อบต.)	ถนนผิวจราจร ลาดยางที่ได้ มาตรฐาน	ประชาชนได้รับความ สะดวกมากขึ้น	กองช่าง
๘๔.	โครงการขยายเขตระบบ จำหน่ายไฟฟ้าแรงต่ำ พร้อมไฟฟ้าสาธารณะ สายถนนลาดยาง ๕-๔-๓ หมู่ที่ ๕ ตำบลท่าคา	เพื่อให้ประชาชนมี ไฟฟ้าใช้อย่างเพียงพอ	ขยายเขตไฟฟ้าแรงต่ำ พร้อมไฟฟ้าสาธารณะ	-	-	-	-	๒๖๐,๐๐๐ (อบต.)	ประชาชนมีไฟฟ้า และปลอดภัยมากขึ้น	ประชาชนมีไฟฟ้าใช้ อย่างทั่วถึง	กองช่าง
๘๕.	โครงการก่อสร้างถนนผิว จราจรแอสฟัลท์ติกคอนกรีต สายบ้านนางทองอยู่ สอนเทศ (ช่วงที่ ๑) หมู่ที่ ๕ เชื่อมหมู่ที่ ๓ ตำบลนางตะ เคียน อำเภอเมือง จังหวัดสมุทรสงคราม	เพื่อใช้เป็นเส้นทาง ในการคมนาคม	ขนาดกว้าง ๔.๐๐ เมตร ระยะทางยาว ๑๔๐.๐๐ เมตร หนา ๐.๐๕ เมตร หรือมีพื้นที่ดำเนินการลาด ยางไม่น้อยกว่า ๕๖๐ ตารางเมตร	-	-	-	-	๒๖๐,๐๐๐ (อบต.)	ถนนผิวจราจร ลาดยางแอสฟัลท์ติก ที่ได้มาตรฐาน	ประชาชนได้รับความ สะดวกมากขึ้น	กองช่าง

ที่	โครงการ	วัตถุประสงค์	เป้าหมาย (ผลผลิตของโครงการ)	งบประมาณ					ตัวชี้วัด (KPI)	ผลที่คาดว่าจะได้รับ	หน่วยงาน รับผิดชอบหลัก
				๒๕๖๑ (บาท)	๒๕๖๒ (บาท)	๒๕๖๓ (บาท)	๒๕๖๔ (บาท)	๒๕๖๕ (บาท)			
๘๖.	โครงการก่อสร้างถนนผิวจราจรลูกรัง สายบ้านนายสันติ สุขทวี หมู่ที่ ๕ ตำบลท่าคา	เพื่อใช้เป็นเส้นทางในการคมนาคม	ขนาดกว้าง ๔.๐๐ เมตร ระยะทางยาว ๑๐๐.๐๐ เมตร หนา ๐.๒๐ เมตร พร้อมวางท่อระบายน้ำ คสล. ศก. ๐.๘๐ เมตร จำนวน ๒ แห่ง	-	-	-	-	๒๖๐,๐๐๐ (อบต.)	ถนนผิวจราจรลูกรังที่ได้มาตรฐาน	ประชาชนได้รับความสะดวกมากขึ้น	กองช่าง
๘๗.	โครงการปรับปรุงสะพานทางเดินเท้าไม้ลูกระนาด เป็นสะพานทางเดินเท้าคสล. หมู่ที่ ๕ ตำบลท่าคา	เพื่อใช้เป็นเส้นทางในการคมนาคม	ขนาดกว้าง ๑.๒๕ เมตร ยาว ๑๗.๐๐ เมตร	-	-	-	-	๒๖๐,๐๐๐ (อบต.)	สะพานทางเดินเท้าคสล. ที่ได้มาตรฐาน	สะพานทางเดินเท้าคสล. ที่ได้มาตรฐาน	กองช่าง
๘๘.	โครงการรื้อถอนโครงสร้างคอนกรีตเสริมเหล็กเก่าที่ขวางทางน้ำไหล ทำนบท่าคา หมู่ที่ ๕ ตำบลท่าคา	เพื่ออำนวยความสะดวกให้ประชาชน	รื้อถอนโครงสร้างคอนกรีตเสริมเหล็กเก่าที่ขวางทางน้ำไหล จำนวน ๑ แห่ง	-	-	-	-	๕๐,๐๐๐ (อบต.)	น้ำในลำคลองไหลสะดวกและสัญจรได้	น้ำในลำคลองไหลสะดวกและสัญจรได้	กองช่าง
๘๙.	โครงการปรับปรุงซ่อมแซมหอกระจายข่าวประจำหมู่บ้าน หมู่ที่ ๕ ตำบลท่าคา	เพื่อให้ประชาชนได้รับข้อมูลข่าวสารอย่างทั่วถึง	ปรับปรุงซ่อมแซมหอกระจายข่าวประจำหมู่บ้านจำนวน ๑ แห่ง	-	-	-	-	๖๐,๐๐๐ (อบต.)	ซ่อมแซมหอกระจายข่าว ที่ได้มาตรฐาน	ประชาชนได้รับข้อมูลข่าวสารอย่างทั่วถึง	กองช่าง
๙๐.	โครงการก่อสร้างถนนผิวจราจรแอสฟัลต์ติกคอนกรีต สายบ้านนายพิเชษฐ เกิดแก้ว (ช่วงที่ ๑) หมู่ที่ ๖ ตำบลท่าคา	เพื่อใช้เป็นเส้นทางในการคมนาคม	ขนาดกว้าง ๕.๐๐ เมตร ระยะทางยาว ๑๐๐.๐๐ เมตร หนา ๐.๐๕ เมตร หรือมีพื้นที่ดำเนินการลาดยางไม่น้อยกว่า ๕๐๐ ตารางเมตร	-	-	-	-	๓๐๐,๐๐๐ (อบต.)	ถนนผิวจราจรแอสฟัลต์ติกที่ได้มาตรฐาน	ประชาชนได้รับความสะดวกมากขึ้น	กองช่าง

ที่	โครงการ	วัตถุประสงค์	เป้าหมาย (ผลผลิตของโครงการ)	งบประมาณ					ตัวชี้วัด (KPI)	ผลที่คาดว่าจะได้รับ	หน่วยงาน รับผิดชอบหลัก
				๒๕๖๑ (บาท)	๒๕๖๒ (บาท)	๒๕๖๓ (บาท)	๒๕๖๔ (บาท)	๒๕๖๕ (บาท)			
๙๑.	โครงการปรับปรุงซ่อมแซมสะพานไม้สองหัวลำประโดง สาธารณะบ้านนายประสาคคชาชาติ หมู่ที่ ๖ ตำบลท่าคา	เพื่ออำนวยความสะดวกให้ประชาชน	ปรับปรุงสะพานไม้สองหัวลำประโดงสาธารณะ จำนวน ๑ แห่ง	-	-	-	-	๕๐,๐๐๐ (อบต.)	ปรับปรุงซ่อมแซมสะพานไม้สองหัวให้ใช้งานได้	ประชาชนได้รับความสะดวกมากขึ้น	กองช่าง
๙๒.	โครงการก่อสร้างถนนผิวจราจรลูกรัง จากบ้านข่านินิต เชื่อมถนนบ้านนายพิเชษฐ เกิดแก้ว หมู่ที่ ๖ ตำบลท่าคา	เพื่อใช้เป็นเส้นทางในการคมนาคม	ขนาดกว้าง ๕.๐๐ เมตร ระยะทางยาว ๑๐๐.๐๐ เมตร หนา ๐.๒๐ เมตร	-	-	-	-	๓๐๐,๐๐๐ (อบต.)	ถนนผิวจราจรลูกรังที่ได้มาตรฐาน	ประชาชนได้รับความสะดวกมากขึ้น	กองช่าง
๙๓.	โครงการก่อสร้างถนนผิวจราจรแอสฟัลต์ติกคอนกรีต ขยายศาลาประชาคมหมู่บ้าน หมู่ที่ ๖ ตำบลท่าคา	เพื่อใช้เป็นเส้นทางในการคมนาคม	ขนาดกว้าง ๔.๐๐ เมตร ระยะทางยาว ๑๕๐.๐๐ เมตร หนา ๐.๐๕ เมตร หรือมีพื้นที่ดำเนินการลาดยางไม่น้อยกว่า ๖๐๐ ตารางเมตร	-	-	-	-	๓๐๐,๐๐๐ (อบต.)	ถนนผิวจราจรแอสฟัลต์ติกที่ได้มาตรฐาน	ประชาชนได้รับความสะดวกมากขึ้น	กองช่าง
๙๔.	โครงการขยายเขตระบบจำหน่ายไฟฟ้าแรงต่ำ พร้อมไฟฟ้าสาธารณะ ขยายศาลาประชาคมหมู่บ้าน หมู่ที่ ๖ ตำบลท่าคา	เพื่อให้ประชาชนมีไฟฟ้าใช้อย่างเพียงพอ	ขยายเขตไฟฟ้าแรงต่ำ พร้อมไฟฟ้าสาธารณะ	-	-	-	-	๓๐๐,๐๐๐ (อบต.)	ประชาชนมีไฟฟ้าและปลอดภัยมากขึ้น	ประชาชนมีไฟฟ้าใช้อย่างทั่วถึง	กองช่าง

ที่	โครงการ	วัตถุประสงค์	เป้าหมาย (ผลผลิตของโครงการ)	งบประมาณ					ตัวชี้วัด (KPI)	ผลที่คาดว่าจะได้รับ	หน่วยงาน รับผิดชอบหลัก
				๒๕๖๑ (บาท)	๒๕๖๒ (บาท)	๒๕๖๓ (บาท)	๒๕๖๔ (บาท)	๒๕๖๕ (บาท)			
๙๕.	ซ่อมแซมสะพานไม้สองหัว หมู่ที่ ๖ (บ้านนายสุภาพ สังข์อินันต์)	เพื่อใช้เป็นเส้นทาง ในการคมนาคม	ซ่อมแซมสะพานไม้สองหัว จำนวน ๑ แห่ง	-	-	-	-	๒๙๔,๐๐๐ (อบต.)	ปรับปรุงซ่อมแซม สะพานไม้สองหัว ให้ได้มาตรฐาน	ประชาชนได้รับความ สะดวกและปลอดภัย	กองช่าง
๙๖.	โครงการขุดลอกคลองและ ลำประโดงสาธารณะ คลองเสมียนตรา หมู่ที่ ๗ ตำบลท่าคา	เพื่อขุดลอกคลอง ที่ตื้นเขิน	ขนาดกว้าง ๒.๕๐ เมตร ยาว ๗๒๐.๐๐ เมตร ลึกเฉลี่ย ๑.๐๐ เมตร	-	-	-	-	๗๒,๐๐๐ (อบต.)	น้ำในลำคลองไหล สะดวกและสัญจรได้	น้ำในลำคลองไหล สะดวกและสัญจรได้	กองช่าง
๙๗.	โครงการก่อสร้างถนนผิว จราจรแอสฟัลติกคอนกรีต ขอบบ้านประเทือง หมู่ที่ ๗ ตำบลท่าคา	เพื่อใช้เป็นเส้นทาง ในการคมนาคม	ขนาดกว้าง ๓.๕๐ เมตร ระยะทางยาว ๖๘.๐๐ เมตร หนา ๐.๐๕ เมตร หรือมีพื้นที่ดำเนินการลาด ยางไม่น้อยกว่า ๒๓๘ ตารางเมตร	-	-	-	-	๑๓๐,๐๐๐ (อบต.)	ถนนผิวจราจร แอสฟัลติกที่ได้ มาตรฐาน	ประชาชนได้รับความ สะดวกมากขึ้น	กองช่าง
๙๘.	โครงการขยายเขตระบบ จำหน่ายไฟฟ้าแรงต่ำพร้อม ไฟฟ้าสาธารณะ สายศาล เจ้าแม่เนี้ย หมู่ที่ ๗ ตำบล ท่าคา	เพื่อให้ประชาชนมี ไฟฟ้าใช้อย่างเพียงพอ	ขยายเขตไฟฟ้าแรงต่ำ พร้อมไฟฟ้าสาธารณะ	-	-	-	-	๓๐๐,๐๐๐ (อบต.)	ประชาชนมีไฟฟ้า และปลอดภัยมากขึ้น	ประชาชนมีไฟฟ้าใช้ ทั่วถึง	กองช่าง
๙๙.	โครงการขยายประปาส่วน ภูมิภาค บ้านคลองปลับ ขอย ๑ หมู่ที่ ๗ ตำบลท่าคา	เพื่ออำนวยความสะดวก ให้ประชาชน มีน้ำอุปโภคบริโภค	ดำเนินการขยายเขต ประปาส่วนภูมิภาค	-	-	-	-	๓๐๐,๐๐๐ (อบต.)	ระบบน้ำประปาส่วน ภูมิภาคที่ได้มาตรฐาน	ประชาชนมีน้ำใช้ใ้ ใน การอุปโภคบริโภค	กองช่าง

ที่	โครงการ	วัตถุประสงค์	เป้าหมาย (ผลผลิตของโครงการ)	งบประมาณ					ตัวชี้วัด (KPI)	ผลที่คาดว่าจะได้รับ	หน่วยงาน รับผิดชอบหลัก
				๒๕๖๑ (บาท)	๒๕๖๒ (บาท)	๒๕๖๓ (บาท)	๒๕๖๔ (บาท)	๒๕๖๕ (บาท)			
๑๐๐.	โครงการติดตั้งกระจกทางโค้ง หรือบริเวณทางแยก หมู่ที่ ๗ ตำบลท่าคา	เพื่ออำนวยความสะดวกให้ประชาชน	ติดตั้งกระจกทางโค้ง หมู่ที่ ๗	-	-	-	-	๔๐,๐๐๐ (อบต.)	ติดตั้งกระจกทางโค้งที่ได้มาตรฐาน	ติดตั้งกระจกทางโค้งที่ได้มาตรฐาน	กองช่าง
๑๐๑.	โครงการก่อสร้างหอกระจายข่าวประจำหมู่บ้าน หมู่ที่ ๘ ตำบลท่าคา	เพื่อให้ประชาชนได้รับข้อมูลข่าวสารอย่างทั่วถึง	หอกระจายข่าวประจำหมู่บ้านจำนวน ๑ แห่ง	-	-	-	-	๒๕๐,๐๐๐ (อบต.)	หอกระจายข่าวที่ได้มาตรฐาน	ประชาชนได้รับข้อมูลข่าวสารอย่างทั่วถึง	กองช่าง
๑๐๒.	โครงการขยายเขตระบบจำหน่ายไฟฟ้าแรงต่ำ พร้อมไฟฟ้าสาธารณะ หมู่ที่ ๙ เชื่อมหมู่ที่ ๘ ตำบลท่าคา	เพื่อให้ประชาชนมีไฟฟ้าใช้อย่างเพียงพอ	ขยายเขตไฟฟ้าแรงต่ำ พร้อมไฟฟ้าสาธารณะ	-	-	-	-	๓๐๐,๐๐๐ (อบต.)	ประชาชนมีไฟฟ้าและปลอดภัยมากขึ้น	ประชาชนมีไฟฟ้าใช้อย่างทั่วถึง	กองช่าง
๑๐๓.	โครงการปรับปรุงซ่อมแซมถนนผิวจราจรแอสฟัลต์ติก คอนกรีต สายกรมหลวงชุมพร หมู่ที่ ๑๐ ตำบลท่าคา	เพื่อใช้เป็นเส้นทางในการคมนาคม	ปรับปรุงซ่อมแซมถนนผิวจราจรแอสฟัลต์ติก คอนกรีต จำนวน ๑ แห่ง	-	-	-	-	๑๐๐,๐๐๐ (อบต.)	ปรับปรุงซ่อมแซมถนนผิวจราจรแอสฟัลต์ติกให้ใช้งานได้	ประชาชนได้รับความสะดวกมากขึ้น	กองช่าง
๑๐๔.	โครงการติดตั้งไฟกระพริบสีเหลือง ตามแยกซอย หมู่ที่ ๑๐ ตำบลท่าคา	เพื่ออำนวยความสะดวกให้ประชาชน	ติดตั้งไฟกระพริบสีเหลือง หมู่ที่ ๑๐ จำนวน ๔ จุด	-	-	-	-	๘๐,๐๐๐ (อบต.)	ติดตั้งไฟกระพริบที่ได้มาตรฐาน	ติดตั้งไฟกระพริบที่ได้มาตรฐาน	กองช่าง
๑๐๕.	โครงการขุดลอกคลองและลำประโดงสาธารณะ หมู่ที่ ๑๐ ตำบลท่าคา	เพื่อขุดลอกคลองที่ตื้นเขิน	ขุดลอกคลองและลำประโดงสาธารณะ จำนวน ๒ คลอง	-	-	-	-	๑๕๐,๐๐๐ (อบต.)	น้ำในลำคลองไหลสะดวกและสัญจรได้	น้ำในลำคลองไหลสะดวกและสัญจรได้	กองช่าง

ที่	โครงการ	วัตถุประสงค์	เป้าหมาย (ผลผลิตของโครงการ)	งบประมาณ					ตัวชี้วัด (KPI)	ผลที่คาดว่าจะได้รับ	หน่วยงาน รับผิดชอบหลัก
				๒๕๖๑ (บาท)	๒๕๖๒ (บาท)	๒๕๖๓ (บาท)	๒๕๖๔ (บาท)	๒๕๖๕ (บาท)			
๑๐๖.	โครงการก่อสร้างสะพานท่อ คสล. สายศาลเจ้าแม่เนี้ย (บ้านนางสมจิตร) หมู่ที่ ๑๐ ตำบลท่าคา	เพื่ออำนวยความสะดวก สะดวกให้ประชาชน	ขนาดกว้าง ๖.๐๐ เมตร ยาว ๔.๐๐ เมตร	-	-	-	-	๔๐๐,๐๐๐ (อบต.)	สะพานท่อ คสล. ที่ได้มาตรฐาน	สะพานท่อ คสล. ที่ได้มาตรฐาน	กองช่าง
๑๐๗.	โครงการปรับปรุงซ่อมแซม ระบบประปาหมู่บ้าน หมู่ที่ ๑๐ ตำบลท่าคา	เพื่ออำนวยความสะดวก สะดวกให้ประชาชน ด้านสาธารณสุข	ปรับปรุงซ่อมแซมประปา หมู่บ้าน หมู่ที่ ๑๐	-	-	-	-	๓๐๐,๐๐๐ (อบต.)	ประปาหมู่บ้าน ที่ได้มาตรฐาน	ประชาชนมีน้ำประปา ใช้อย่างทั่วถึง	กองช่าง
๑๐๘.	โครงการเสียงประชา สัมพันธ์ตามสาย หมู่ที่ ๑๑ ตำบลท่าคา	เพื่อให้ประชาชนได้รับ ข้อมูลข่าวสารอย่าง ทั่วถึง	จัดทำเสียงประชาสัมพันธ์ ตามสาย ประจำหมู่บ้าน จำนวน ๑ แห่ง	-	-	-	-	๓๐๐,๐๐๐ (อบต.)	จัดทำเสียงประชา สัมพันธ์ตามสาย ที่ได้มาตรฐาน	ประชาชนได้รับข้อมูล ข่าวสารอย่างทั่วถึง	กองช่าง
๑๐๙.	โครงการขยายเขตระบบ จำหน่ายไฟฟ้าแรงต่ำ พร้อมไฟฟ้าสาธารณะ สายหนองน้ำจืด หมู่ที่ ๑๑ ตำบลท่าคา	เพื่อให้ประชาชนมี ไฟฟ้าใช้อย่างเพียงพอ	ขยายเขตไฟฟ้าแรงต่ำ พร้อมไฟฟ้าสาธารณะ	-	-	-	-	๓๐๐,๐๐๐ (อบต.)	ประชาชนมีไฟฟ้า และปลอดภัยมากขึ้น	ประชาชนมีไฟฟ้าใช้ อย่างทั่วถึง	กองช่าง
๑๑๐.	โครงการปรับปรุงซ่อมแซม ระบบประปาหมู่บ้าน (บ้านนายงค์ โสวจันทร์) หมู่ที่ ๑๒ ตำบลท่าคา	เพื่ออำนวยความสะดวก สะดวกให้ประชาชน ด้านสาธารณสุข	ปรับปรุงซ่อมแซมประปา หมู่บ้าน หมู่ที่ ๑๒	-	-	-	-	๓๐๐,๐๐๐ (อบต.)	ประปาหมู่บ้าน ที่ได้มาตรฐาน	ประชาชนมีน้ำประปา ใช้อย่างทั่วถึง	กองช่าง
๑๑๑.	โครงการติดตั้งกระจก จราจร ทางแยกทางโค้ง หมู่ที่ ๑๒ ตำบลท่าคา	เพื่ออำนวยความสะดวก สะดวกให้ประชาชน	ติดตั้งกระจกทางโค้ง หมู่ที่ ๑๒	-	-	-	-	๑๐,๐๐๐ (อบต.)	ติดตั้งกระจกทางโค้ง ที่ได้มาตรฐาน	ติดตั้งกระจกทางโค้ง ที่ได้มาตรฐาน	กองช่าง

ที่	โครงการ	วัตถุประสงค์	เป้าหมาย (ผลผลิตของโครงการ)	งบประมาณ					ตัวชี้วัด (KPI)	ผลที่คาดว่าจะได้รับ	หน่วยงาน รับผิดชอบหลัก
				๒๕๖๑ (บาท)	๒๕๖๒ (บาท)	๒๕๖๓ (บาท)	๒๕๖๔ (บาท)	๒๕๖๕ (บาท)			
๑๑๒.	โครงการขยายเขตระบบจำหน่ายไฟฟ้าแรงต่ำพร้อมไฟฟ้าสาธารณะสายศาลเจ้าแม่เนี้ย หมู่ที่ ๑๒ เชื่อมหมู่ที่ ๒ ตำบลท่าคา	เพื่อให้ประชาชนมีไฟฟ้าใช้อย่างเพียงพอ	ขยายเขตไฟฟ้าแรงต่ำพร้อมไฟฟ้าสาธารณะ	-	-	-	-	๓๐๐,๐๐๐ (อบต.)	ประชาชนมีไฟฟ้าและปลอดภัยมากขึ้น	ประชาชนมีไฟฟ้าใช้อย่างทั่วถึง	กองช่าง
๑๑๓.	โครงการก่อสร้างถนนผิวจราจรแอสฟัลต์ติกคอนกรีตสายบ้านนายเอื่อน วรรณก๊ก (ช่วงที่ ๒) หมู่ที่ ๑๒ เชื่อมหมู่ที่ ๓ ตำบลนางตะเคียน อำเภอเมือง จังหวัดสมุทรสงคราม	เพื่อใช้เป็นเส้นทางในการคมนาคม	ขนาดกว้าง ๕.๐๐ เมตร ระยะทางยาว ๑๔๕.๐๐ เมตร หนา ๐.๐๕ เมตร หรือมีพื้นที่ดำเนินการลาดยางไม่น้อยกว่า ๗๒๕ ตารางเมตร	-	-	-	-	๓๐๐,๐๐๐ (อบต.)	ถนนผิวจราจรแอสฟัลต์ติกที่ได้มาตรฐาน	ประชาชนได้รับความสะดวกมากขึ้น	กองช่าง
๑๑๔.	โครงการขยายเขตระบบจำหน่ายไฟฟ้าแรงต่ำพร้อมไฟฟ้าสาธารณะสายบ้านผู้ใหญ่กัญญา ปานาพุด หมู่ที่ ๑๒ ตำบลท่าคา	เพื่อให้ประชาชนมีไฟฟ้าใช้อย่างเพียงพอ	ขยายเขตไฟฟ้าแรงต่ำพร้อมไฟฟ้าสาธารณะ	-	-	-	-	๓๐๐,๐๐๐ (อบต.)	ประชาชนมีไฟฟ้าและปลอดภัยมากขึ้น	ประชาชนมีไฟฟ้าใช้อย่างทั่วถึง	กองช่าง

ที่	โครงการ	วัตถุประสงค์	เป้าหมาย (ผลผลิตของโครงการ)	งบประมาณ					ตัวชี้วัด (KPI)	ผลที่คาดว่าจะได้รับ	หน่วยงาน รับผิดชอบหลัก
				๒๕๖๑ (บาท)	๒๕๖๒ (บาท)	๒๕๖๓ (บาท)	๒๕๖๔ (บาท)	๒๕๖๕ (บาท)			
๑๑๕.	ซ่อมแซมไฟฟ้าสาธารณะ ทั้งตำบล	เพื่อให้มีแสงสว่าง บริเวณริมทางและ ชุมชน	ซ่อมแซมไฟฟ้าสาธารณะ ทั้งตำบล	๒๐๐,๐๐๐ (อบต.)	๒๐๐,๐๐๐ (อบต.)	๒๐๐,๐๐๐ (อบต.)	๒๐๐,๐๐๐ (อบต.)	๒๐๐,๐๐๐ (อบต.)	ซ่อมแซมไฟฟ้าที่ชำรุด ให้ใช้งานได้	ประชาชนได้รับความ สะดวกและปลอดภัย	กองช่าง
๑๑๖.	ปรับปรุงซ่อมแซมถนนผิว จราจรหินคลุก/และหรือ ถนนผิวจราจรลูกรังภายใน ตำบลท่าคา	เพื่อใช้เป็นเส้นทาง ในการคมนาคม	ปรับปรุงซ่อมแซมถนนผิว จราจรหินคลุก/และหรือ ถนนผิวจราจรลูกรัง ภายในตำบลท่าคา	๑๐๐,๐๐๐ (อบต.)	๑๐๐,๐๐๐ (อบต.)	๑๐๐,๐๐๐ (อบต.)	๑๐๐,๐๐๐ (อบต.)	๑๐๐,๐๐๐ (อบต.)	ซ่อมแซมถนนใน พื้นที่ให้มีมาตรฐาน	ประชาชนได้รับความ สะดวกและปลอดภัย	กองช่าง
๑๑๗.	ก่อสร้างสันชะลอความเร็ว บริเวณตลาดน้ำท่าคา	เพื่อลดความเร็ว ในการขับขี่	ก่อสร้างสันชะลอความเร็ว จำนวน ๑ แห่ง	๕๐,๐๐๐ (อบต.)	๕๐,๐๐๐ (อบต.)	๕๐,๐๐๐ (อบต.)	๕๐,๐๐๐ (อบต.)	๕๐,๐๐๐ (อบต.)	สันชะลอความเร็ว ที่ได้มาตรฐาน	ประชาชนมีความ ปลอดภัยมากขึ้น	กองช่าง
๑๑๘.	ก่อสร้าง/ซ่อมสร้าง/ ซ่อมแซมถนนผิวจราจร ลูกรัง/หินคลุก/คสล./ ลาดยางภายในตำบล	เพื่อใช้เป็นเส้นทาง ในการคมนาคม	ก่อสร้าง/ซ่อมสร้าง/ ซ่อมแซมถนนผิวจราจร ลูกรัง/หินคลุก/คสล./ ลาดยางภายในตำบล	๕๐๐,๐๐๐ (อบต.)	๕๐๐,๐๐๐ (อบต.)	๕๐๐,๐๐๐ (อบต.)	๕๐๐,๐๐๐ (อบต.)	๕๐๐,๐๐๐ (อบต.)	ได้ถนนที่มี มาตรฐานเพิ่มขึ้น	ประชาชนได้รับความ สะดวกและปลอดภัย	กองช่าง
๑๑๙.	ปรับปรุงซ่อมแซมหอ กระจายข่าวประจำหมู่บ้าน	เพื่อให้ประชาชน ได้รับข้อมูลข่าวสาร อย่างทั่วถึง	ซ่อมแซมหอกระจายข่าว ที่ชำรุด จำนวน ๑๒ หมู่บ้าน	๑๐๐,๐๐๐ (อบต.)	๑๐๐,๐๐๐ (อบต.)	๑๐๐,๐๐๐ (อบต.)	๑๐๐,๐๐๐ (อบต.)	๑๐๐,๐๐๐ (อบต.)	ซ่อมแซมหอ กระจายข่าวให้ใช้ งานได้ในสภาพ ที่ปกติ	ประชาชนได้รับข้อมูล ข่าวสารอย่างทั่วถึง	กองช่าง
๑๒๐.	ก่อสร้างสิ่งอำนวยความสะดวก ให้กับผู้สูงอายุและผู้พิการ	เพื่ออำนวยความสะดวก ให้กับ ผู้สูงอายุและผู้พิการ	ก่อสร้างห้องน้ำ/ ราวบันได/ทางลาด ตลอดจนสิ่งอำนวยความสะดวก อื่นให้กับผู้สูงอายุ และผู้พิการ	๒๐๐,๐๐๐ (อบต.)	๒๐๐,๐๐๐ (อบต.)	๒๐๐,๐๐๐ (อบต.)	๒๐๐,๐๐๐ (อบต.)	๒๐๐,๐๐๐ (อบต.)	มีสิ่งอำนวยความสะดวก ให้กับ ผู้สูงอายุและผู้พิการที่ได้ มาตรฐาน	ผู้สูงอายุและผู้พิการ ได้รับความสะดวก มากขึ้น	กองช่าง

ที่	โครงการ	วัตถุประสงค์	เป้าหมาย (ผลผลิตของโครงการ)	งบประมาณ					ตัวชี้วัด (KPI)	ผลที่คาดว่าจะได้รับ	หน่วยงาน รับผิดชอบหลัก
				๒๕๖๑ (บาท)	๒๕๖๒ (บาท)	๒๕๖๓ (บาท)	๒๕๖๔ (บาท)	๒๕๖๕ (บาท)			
๑๒๑.	ก่อสร้าง/ปรับปรุง/ซ่อมแซมลานกีฬาประจำหมู่บ้านในพื้นที่ตำบลท่าคา	เพื่อใช้เป็นสถานที่ในการเล่นกีฬา	ดำเนินการก่อสร้าง/ปรับปรุง/ซ่อมแซมลานกีฬาประจำหมู่บ้าน	๒๕๐,๐๐๐ (อบต.)	๒๕๐,๐๐๐ (อบต.)	๒๕๐,๐๐๐ (อบต.)	๒๕๐,๐๐๐ (อบต.)	๒๕๐,๐๐๐ (อบต.)	มีสถานที่ในการออกกำลังกายประจำหมู่บ้านที่ได้มาตรฐาน	ประชาชนใช้เวลาให้เป็นประโยชน์และห่างไกลยาเสพติด	กองช่าง
๑๒๒.	ก่อสร้างพังกันน้ำเค็ม	เพื่อป้องกันน้ำเค็มเข้าบริเวณพื้นที่	ก่อสร้างพังกันน้ำเค็มจำนวน ๑ แห่ง	๑๐๐,๐๐๐ (อบต.)	๑๐๐,๐๐๐ (อบต.)	๑๐๐,๐๐๐ (อบต.)	๑๐๐,๐๐๐ (อบต.)	๑๐๐,๐๐๐ (อบต.)	ป้องกันน้ำเค็มไม่ให้เข้ามาในพื้นที่ได้	น้ำเค็มไม่ไหลเข้ามาในพื้นที่	กองช่าง
๑๒๓.	ปรับปรุงซ่อมแซมสะพานไม้หัวเดียว และสองหัว หมู่ที่ ๑-๑๒ ตำบลท่าคา	เพื่อใช้เป็นเส้นทางในการคมนาคม	ปรับปรุงซ่อมแซมสะพานไม้ที่ชำรุด	๑๐๐,๐๐๐ (อบต.)	๑๐๐,๐๐๐ (อบต.)	๑๐๐,๐๐๐ (อบต.)	๑๐๐,๐๐๐ (อบต.)	๑๐๐,๐๐๐ (อบต.)	ปรับปรุงซ่อมแซมสะพานไม้หัวเดียวและสองหัวให้ได้มาตรฐาน	ประชาชนได้รับความสะดวกมากขึ้น	กองช่าง
รวม	๑๒๓ โครงการ	-	-	๔,๙๑๕,๖๖๐	๗,๐๕๓,๖๐๐	๕,๒๓๘,๐๐๐	๕,๑๙๔,๐๐๐	๑๕,๑๐๕,๐๐๐	-	-	-

ก. ยุทธศาสตร์จังหวัดที่ ๓ สร้างเสริมและพัฒนาคุณภาพชีวิตของประชาชนและผู้สูงอายุให้มีความมั่นคงเข้มแข็ง สามารถดำรงชีวิตตามหลักปรัชญาของเศรษฐกิจพอเพียง
 ข. ยุทธศาสตร์การพัฒนาขององค์กรปกครองส่วนท้องถิ่นในเขตจังหวัดที่ ๔ การพัฒนาและการส่งเสริมเกษตรกรรม การลงทุน พาณิชยกรรม และการท่องเที่ยว

๒. ยุทธศาสตร์ การพัฒนาด้านเศรษฐกิจ

๒.๑ แผนงาน สร้างความเข้มแข็งของชุมชน

ที่	โครงการ	วัตถุประสงค์	เป้าหมาย (ผลผลิตของโครงการ)	งบประมาณ					ตัวชี้วัด (KPI)	ผลที่คาดว่าจะได้รับ	หน่วยงาน รับผิดชอบหลัก
				๒๕๖๑ (บาท)	๒๕๖๒ (บาท)	๒๕๖๓ (บาท)	๒๕๖๔ (บาท)	๒๕๖๕ (บาท)			
๑.	ฝึกอบรมอาชีพแก่ผู้มีรายได้น้อย	เพื่อให้ความรู้ในเรื่องการประกอบอาชีพ	ดำเนินการฝึกอบรมอาชีพให้แก่ประชาชนที่มีรายได้น้อย	๒๐,๐๐๐ (อบต.)	๒๐,๐๐๐ (อบต.)	๒๐,๐๐๐ (อบต.)	๒๐,๐๐๐ (อบต.)	๒๐,๐๐๐ (อบต.)	ประชาชนได้รับความรู้จากการฝึกอาชีพ	ประชาชนที่มีรายได้น้อย สามารถนำความรู้ที่ได้ประกอบอาชีพ	สำนักงานปลัด
๒.	ส่งเสริมอาชีพตามแนวเศรษฐกิจพอเพียง	เพื่อส่งเสริมให้เกษตรกรมีอาชีพเป็นของตนเอง	ส่งเสริมให้เกษตรกรทั้งตำบลปลูกพืชผักหรืออาชีพทางด้านเกษตรต่างๆ	๒๐,๐๐๐ (อบต.)	๒๐,๐๐๐ (อบต.)	๒๐,๐๐๐ (อบต.)	๒๐,๐๐๐ (อบต.)	๒๐,๐๐๐ (อบต.)	ประชาชนมีความเป็นอยู่ที่ดีขึ้น	เกษตรกรมีอาชีพและรายได้เป็นของตนเอง	สำนักงานปลัด
๓.	อุดหนุนกลุ่มแม่บ้านเกษตรกร ตำบล หมู่ที่ ๕	เพื่อส่งเสริมให้ประชาชนมีอาชีพและมีรายได้เพิ่มขึ้น	อุดหนุนงบประมาณให้กับกลุ่มอาชีพ เช่น ทำขนมไทยโบราณ จักสาน ฯลฯ	๒๐,๐๐๐ (อบต.)	๒๐,๐๐๐ (อบต.)	๒๐,๐๐๐ (อบต.)	๒๐,๐๐๐ (อบต.)	๒๐,๐๐๐ (อบต.)	ประชาชนได้รับความรู้จากการฝึกอาชีพ	ประชาชนที่มีรายได้น้อย สามารถนำความรู้ที่ได้ประกอบอาชีพ	สำนักงานปลัด
๔.	อุดหนุนวิสาหกิจชุมชนกลุ่มผลิตน้ำตาลมะพร้าวแท้ หมู่ที่ ๕	เพื่อเป็นการเสริมสร้างรายได้ให้แก่เกษตรกร	สนับสนุนวัสดุอุปกรณ์ในการผลิตและบรรจุภัณฑ์น้ำตาลมะพร้าวแท้ จำนวน ๑ กลุ่ม	๒๐,๐๐๐ (อบต.)	๒๐,๐๐๐ (อบต.)	๒๐,๐๐๐ (อบต.)	๒๐,๐๐๐ (อบต.)	๒๐,๐๐๐ (อบต.)	ประชาชนได้รับการส่งเสริมอาชีพ	ประชาชนมีอาชีพและมีรายได้เพิ่มมากขึ้น	สำนักงานปลัด
รวม	๔ โครงการ	-	-	๘๐,๐๐๐	๘๐,๐๐๐	๘๐,๐๐๐	๘๐,๐๐๐	๘๐,๐๐๐	-	-	-

๒.๒ แผนงาน การเกษตร

ที่	โครงการ	วัตถุประสงค์	เป้าหมาย (ผลผลิตของโครงการ)	งบประมาณ					ตัวชี้วัด (KPI)	ผลที่คาดว่าจะได้รับ	หน่วยงาน รับผิดชอบหลัก
				๒๕๖๑ (บาท)	๒๕๖๒ (บาท)	๒๕๖๓ (บาท)	๒๕๖๔ (บาท)	๒๕๖๕ (บาท)			
๑.	โครงการปล่อยพันธุ์กุ้ง/ พันธุ์ปลาลงสู่แม่น้ำลำคลอง	เพื่ออนุรักษ์พันธุ์สัตว์น้ำและส่งเสริมการประกอบอาชีพ	ดำเนินการปล่อยพันธุ์กุ้งแม่น้ำ/ พันธุ์ปลาลงสู่พื้นที่ลำคลอง	๑๐๐,๐๐๐ (อบต.)	๑๐๐,๐๐๐ (อบต.)	๑๐๐,๐๐๐ (อบต.)	๑๐๐,๐๐๐ (อบต.)	๑๐๐,๐๐๐ (อบต.)	จำนวนพันธุ์กุ้งพันธุ์ปลาที่ปล่อยลงสู่แม่น้ำ	ประชาชนมีอาชีพเสริมทำให้มีรายได้เพิ่มมากขึ้น	สำนักงานปลัด
๒.	โครงการณรงค์ป้องกันกำจัดศัตรูพืช	เพื่อกำจัดศัตรูพืชที่ทำลายพืชผลทางการเกษตร	กำจัดกระรอกในพื้นที่จำนวน ๒,๕๒๐ ไร่ และซื้อเหยื่อพิษ จำนวน ๓๐ กก.	๓๐,๐๐๐ (อบต.)	๓๐,๐๐๐ (อบต.)	๓๐,๐๐๐ (อบต.)	๓๐,๐๐๐ (อบต.)	๓๐,๐๐๐ (อบต.)	เพิ่มผลผลิตทางการเกษตร	สามารถช่วยเพิ่มผลผลิตให้เกษตรกรได้	สำนักงานปลัด
๓.	โครงการป้องกันกำจัดแมลงต้านทานมะพร้าวโดยใช้แตนเบียนอะซิโคเตส	เพื่อลดและควบคุมการระบาดของแมลงต้านทาน	เกษตรกรเป้าหมาย ทั้ง ๑๒ หมู่บ้าน	๖๐,๐๐๐ (อบต.)	๖๐,๐๐๐ (อบต.)	๖๐,๐๐๐ (อบต.)	๖๐,๐๐๐ (อบต.)	๖๐,๐๐๐ (อบต.)	เพิ่มผลผลิตทางการเกษตร	ลดความเสียหายในผลผลิตและเพิ่มรายได้ของเกษตรกร	สำนักงานปลัด
๔.	โครงการป้องกันกำจัดหนอนหัวดำโดยใช้แตนเบียนบราคอน	เพื่อลดและควบคุมการระบาดของหนอนหัวดำ	เกษตรกรเป้าหมาย ทั้ง ๑๒ หมู่บ้าน	๑๒,๐๐๐ (อบต.)	๑๒,๐๐๐ (อบต.)	๑๒,๐๐๐ (อบต.)	๑๒,๐๐๐ (อบต.)	๑๒,๐๐๐ (อบต.)	เพิ่มผลผลิตทางการเกษตร	ลดความเสียหายในผลผลิตและเพิ่มรายได้ของเกษตรกร	สำนักงานปลัด
รวม	๔ โครงการ	-	-	๒๐๒,๐๐๐	๒๐๒,๐๐๐	๒๐๒,๐๐๐	๒๐๒,๐๐๐	๒๐๒,๐๐๐	-	-	-

๒.๓ แผนงาน บริหารงานทั่วไป

ที่	โครงการ	วัตถุประสงค์	เป้าหมาย (ผลผลิตของโครงการ)	งบประมาณ					ตัวชี้วัด (KPI)	ผลที่คาดว่าจะได้รับ	หน่วยงาน รับผิดชอบหลัก
				๒๕๖๑ (บาท)	๒๕๖๒ (บาท)	๒๕๖๓ (บาท)	๒๕๖๔ (บาท)	๒๕๖๕ (บาท)			
๑.	สนับสนุนศูนย์ถ่ายทอดเทคโนโลยีการเกษตร จัดประชุมคณะกรรมการบริหารศูนย์ฯ	เพื่อเป็นศูนย์กระจายข่าวประชาสัมพันธ์ด้านการเกษตรแก่เกษตรกรทั่วไป	เป็นค่าตอบแทนคณะกรรมการบริหารศูนย์บริการและถ่ายทอดเทคโนโลยีการเกษตร	๑๘,๐๐๐ (อบต.)	๑๘,๐๐๐ (อบต.)	๑๘,๐๐๐ (อบต.)	๑๘,๐๐๐ (อบต.)	๑๘,๐๐๐ (อบต.)	คณะกรรมการศูนย์ได้รับความรู้ด้านการเกษตร	เกษตรกรทั่วไปได้ใช้บริการด้านการเกษตร	สำนักงานปลัด
รวม	๑ โครงการ	-	-	๑๘,๐๐๐	๑๘,๐๐๐	๑๘,๐๐๐	๑๘,๐๐๐	๑๘,๐๐๐	-	-	-

ก. ยุทธศาสตร์จังหวัดที่ ๓ สร้างเสริมและพัฒนาคุณภาพชีวิตของประชาชนและผู้สูงอายุให้มีความมั่นคงเข้มแข็ง สามารถดำรงชีวิตตามหลักปรัชญาของเศรษฐกิจพอเพียง

ข. ยุทธศาสตร์การพัฒนาขององค์กรปกครองส่วนท้องถิ่นในเขตจังหวัดที่ ๓ การพัฒนาด้านการจัดระเบียบชุมชน/สังคม การรักษาความสงบเรียบร้อย

๓. ยุทธศาสตร์ การพัฒนาด้านสังคม

๓.๑ แผนงาน การศาสนาวัฒนธรรมและนันทนาการ

ที่	โครงการ	วัตถุประสงค์	เป้าหมาย (ผลผลิตของโครงการ)	งบประมาณ					ตัวชี้วัด (KPI)	ผลที่คาดว่าจะได้รับ	หน่วยงาน รับผิดชอบหลัก
				๒๕๖๑ (บาท)	๒๕๖๒ (บาท)	๒๕๖๓ (บาท)	๒๕๖๔ (บาท)	๒๕๖๕ (บาท)			
๑.	โครงการแข่งขันกีฬาต่อต้านยาเสพติดประจำตำบลท่าคา	เพื่อให้เด็กและเยาวชนได้มีกิจกรรมร่วมกันและใช้เวลาว่างให้เกิดประโยชน์	จัดการแข่งขันกีฬาต่อต้านยาเสพติดประจำตำบล	๑๕๐,๐๐๐ (อบต.)	๑๕๐,๐๐๐ (อบต.)	๑๕๐,๐๐๐ (อบต.)	๑๕๐,๐๐๐ (อบต.)	๑๕๐,๐๐๐ (อบต.)	เด็กและเยาวชนได้รับแข่งขันกีฬา	เยาวชนและประชาชนทั่วไปห่างไกลยาเสพติด	สำนักงานปลัด
๒.	จัดซื้อวัสดุและครุภัณฑ์กีฬาประจำหมู่บ้าน	เพื่อส่งเสริมการเล่นกีฬาของเด็ก เยาวชน และประชาชนทั่วไป	จัดซื้อวัสดุอุปกรณ์กีฬาประจำศูนย์กีฬา/ลานกีฬาทุกหมู่บ้าน	๑๓๐,๐๐๐ (อบต.)	๑๓๐,๐๐๐ (อบต.)	๑๓๐,๐๐๐ (อบต.)	๑๓๐,๐๐๐ (อบต.)	๑๓๐,๐๐๐ (อบต.)	มีวัสดุอุปกรณ์กีฬาสำหรับการฝึกซ้อมกีฬา	เด็กและเยาวชนใช้เวลาว่างในการเล่นกีฬาทำให้ห่างไกลยาเสพติด	สำนักงานปลัด
รวม	๒ โครงการ	-	-	๒๘๐,๐๐๐	๒๘๐,๐๐๐	๒๘๐,๐๐๐	๒๘๐,๐๐๐	๒๘๐,๐๐๐	-	-	-

๓.๒ แผนงาน สร้างความเข้มแข็งของชุมชน

ที่	โครงการ	วัตถุประสงค์	เป้าหมาย (ผลผลิตของโครงการ)	งบประมาณ					ตัวชี้วัด (KPI)	ผลที่คาดว่าจะได้รับ	หน่วยงาน รับผิดชอบหลัก
				๒๕๖๑ (บาท)	๒๕๖๒ (บาท)	๒๕๖๓ (บาท)	๒๕๖๔ (บาท)	๒๕๖๕ (บาท)			
๑.	โครงการตั้งด่านตรวจและเฝ้าระวังยาเสพติดในพื้นที่ อบต. ท่าคา	เพื่อให้มีศูนย์ปฏิบัติงานและออกตรวจพื้นที่ เป็นการป้องกันปัญหายาเสพติดและรักษาความสงบเรียบร้อยในพื้นที่	จำนวน ๑๒ หมู่บ้าน	๓๐,๐๐๐ (อบต.)	๓๐,๐๐๐ (อบต.)	๓๐,๐๐๐ (อบต.)	๓๐,๐๐๐ (อบต.)	๓๐,๐๐๐ (อบต.)	ยาเสพติดในพื้นที่ลดลง	ปัญหาเสพติดลดลง ประชาชนมีความปลอดภัยในชีวิตและทรัพย์สิน	สำนักงานปลัด
๒.	โครงการจัดตั้ง/ฟื้นฟูผู้ประสานพลังแผ่นดิน (๒๕ ตำบล/ปรด)	เพื่อฟื้นฟูผู้ประสานพลังแผ่นดิน	จำนวน ๒๕ คน/๑๒ หมู่บ้าน	๗๒,๐๐๐ (อบต.)	๗๒,๐๐๐ (อบต.)	๗๒,๐๐๐ (อบต.)	๗๒,๐๐๐ (อบต.)	๗๒,๐๐๐ (อบต.)	พื้นที่ในตำบลปลอดภัยยาเสพติด	เพื่อให้เกิดการบูรณาการของศูนย์ปฏิบัติการต่อสู้เพื่อเอาชนะยาเสพติด	สำนักงานปลัด
๓.	โครงการป้องกันและแก้ไขปัญหายาเสพติด (บำบัดฟื้นฟู)	เพื่อให้ผู้ติดยาเสพติดได้รับการบำบัดและฟื้นฟู	จำนวน ๕๐ คน/๑๒ หมู่บ้าน	๑๗๕,๐๐๐ (อบต.)	๑๗๕,๐๐๐ (อบต.)	๑๗๕,๐๐๐ (อบต.)	๑๗๕,๐๐๐ (อบต.)	๑๗๕,๐๐๐ (อบต.)	จำนวนผู้ติดยาเสพติดลดลง	จำนวนผู้ติดยาเสพติดลดลง	สำนักงานปลัด
๔.	โครงการป้องกันการแพร่ระบาดของยาเสพติดและรักษาความสงบเรียบร้อยในชีวิตและทรัพย์สินของประชาชนในท้องถิ่น	เพื่อป้องกันการแพร่ระบาดของยาเสพติดและรักษาความสงบเรียบร้อยในชีวิตและทรัพย์สิน	ออกตรวจพื้นที่และเฝ้าระวังเหตุการณ์ ด้วยกำลังสมาชิกอปพร. จำนวน ๖๑ นาย	๒๐,๐๐๐ (อบต.)	๒๐,๐๐๐ (อบต.)	๒๐,๐๐๐ (อบต.)	๒๐,๐๐๐ (อบต.)	๒๐,๐๐๐ (อบต.)	ลดอาชญากรรมในพื้นที่	ประชาชนได้รับความปลอดภัยในชีวิตและทรัพย์สิน	สำนักงานปลัด

ที่	โครงการ	วัตถุประสงค์	เป้าหมาย (ผลผลิตของโครงการ)	งบประมาณ					ตัวชี้วัด (KPI)	ผลที่คาดว่าจะได้รับ	หน่วยงาน รับผิดชอบหลัก
				๒๕๖๑ (บาท)	๒๕๖๒ (บาท)	๒๕๖๓ (บาท)	๒๕๖๔ (บาท)	๒๕๖๕ (บาท)			
๕.	อุดหนุนโครงการศูนย์ป้องกันและแก้ไขปัญหายาเสพติดประจำหมู่บ้าน	เพื่อให้มีผู้นำความรู้ในการป้องกันและแก้ไขปัญหายาเสพติด	อุดหนุนศูนย์ป้องกันและแก้ไขปัญหายาเสพติดประจำหมู่บ้าน จำนวน ๑๒ หมู่บ้าน	๗๒,๐๐๐ (อบต.)	๗๒,๐๐๐ (อบต.)	๗๒,๐๐๐ (อบต.)	๗๒,๐๐๐ (อบต.)	๗๒,๐๐๐ (อบต.)	จำนวนผู้เกี่ยวข้องกับยาเสพติดลดลง	ทำให้เกิดความสามัคคีและป้องกันยาเสพติด	สำนักงานปลัด
๖.	อุดหนุนโครงการแก้ไขปัญหายาเสพติด คอ.ปคจ.สส. และหรือส่วนราชการที่เกี่ยวข้อง	เพื่อนำผู้เสพ/ผู้ติดยาเสพติดเข้าสู่กระบวนการบำบัดรักษาฟื้นฟูให้กลับคืนเป็นคนดีสู่สังคม	อุดหนุนให้กับศูนย์อำนวยการป้องกันและปราบปรามยาเสพติดจังหวัดสมุทรสงคราม	๕๐,๐๐๐ (อบต.)	๕๐,๐๐๐ (อบต.)	๕๐,๐๐๐ (อบต.)	๕๐,๐๐๐ (อบต.)	๕๐,๐๐๐ (อบต.)	จำนวนผู้เข้ารับการบำบัดและฟื้นฟูผู้ติดยาเสพติด	สามารถควบคุมและลดปัญหาการแพร่ระบาดของยาเสพติดได้เยาวชนในพื้นที่ไม่เสพยาเสพติดรวมทั้งไม่มีผู้สูมอบายมุข	สำนักงานปลัด
๗.	โครงการจัดตั้งศูนย์ช่วยเหลือประชาชนตำบลท่าคา	เพื่อให้ประชาชนที่ประสบสาธารณภัยและปัญหาคุณภาพชีวิต ปัญหาโรคระบาดหรือโรคติดต่อ ได้รับการช่วยเหลือและมีคุณภาพชีวิตที่ดีขึ้น	มีศูนย์ช่วยเหลือประชาชนจำนวน ๑ แห่ง	๑๐๐,๐๐๐ (อบต.)	๑๐๐,๐๐๐ (อบต.)	๑๐๐,๐๐๐ (อบต.)	๑๐๐,๐๐๐ (อบต.)	๑๐๐,๐๐๐ (อบต.)	มีศูนย์ช่วยเหลือประชาชน จำนวน ๑ แห่ง	ประชาชนได้รับการช่วยเหลือและมีคุณภาพชีวิตที่ดีขึ้น	สำนักงานปลัด

ที่	โครงการ	วัตถุประสงค์	เป้าหมาย (ผลผลิตของโครงการ)	งบประมาณ					ตัวชี้วัด (KPI)	ผลที่คาดว่าจะได้รับ	หน่วยงาน รับผิดชอบหลัก
				๒๕๖๑ (บาท)	๒๕๖๒ (บาท)	๒๕๖๓ (บาท)	๒๕๖๔ (บาท)	๒๕๖๕ (บาท)			
๘.	บูรณาการ การช่วยเหลือ ประชาชน อบต.ท่าคา และ อุดหนุนศูนย์ปฏิบัติการร่วม ในการช่วยเหลือประชาชน ของ อปท. ในเขตอำเภอ อัมพวา	เพื่อให้ประชาชนที่ ประสบสาธารณภัย และปัญหาคุณภาพ ชีวิต ปัญหาโรคระบาด หรือโรคติดต่อได้รับ การช่วยเหลือและมี คุณภาพชีวิตที่ดีขึ้น	มีศูนย์ปฏิบัติการร่วมใน การช่วยเหลือประชาชน จำนวน ๑ แห่ง	๑๐๐,๐๐๐ (อบต.)	๑๐๐,๐๐๐ (อบต.)	๑๐๐,๐๐๐ (อบต.)	๑๐๐,๐๐๐ (อบต.)	๑๐๐,๐๐๐ (อบต.)	มีศูนย์ปฏิบัติการ ร่วมในการ ช่วยเหลือ ประชาชน จำนวน ๑ แห่ง	ประชาชนได้รับการ ช่วยเหลือและมี คุณภาพชีวิตที่ดีขึ้น	สำนักงานปลัด
รวม	๘ โครงการ	-	-	๖๑๙,๐๐๐	๖๑๙,๐๐๐	๖๑๙,๐๐๐	๖๑๙,๐๐๐	๖๑๙,๐๐๐	-	-	-

๓.๓ แผนงาน การรักษาความสงบภายใน

ที่	โครงการ	วัตถุประสงค์	เป้าหมาย (ผลผลิตของโครงการ)	งบประมาณ					ตัวชี้วัด (KPI)	ผลที่คาดว่าจะได้รับ	หน่วยงาน รับผิดชอบหลัก
				๒๕๖๑ (บาท)	๒๕๖๒ (บาท)	๒๕๖๓ (บาท)	๒๕๖๔ (บาท)	๒๕๖๕ (บาท)			
๑.	จัดซื้อวัสดุอุปกรณ์ในการป้องกันบรรเทาสาธารณภัย	เพื่อให้มีความพร้อมในการป้องกันบรรเทาสาธารณภัยต่าง ๆ	จัดซื้อวัสดุอุปกรณ์ในการป้องกันบรรเทาสาธารณภัย	๒๐๐,๐๐๐ (อบต.)	๒๐๐,๐๐๐ (อบต.)	๒๐๐,๐๐๐ (อบต.)	๒๐๐,๐๐๐ (อบต.)	๒๐๐,๐๐๐ (อบต.)	มีวัสดุอุปกรณ์พร้อมสำหรับการป้องกันบรรเทาสาธารณภัย	ประชาชนได้รับความปลอดภัยในชีวิตและทรัพย์สิน	สำนักงานปลัด
๒.	ฝึกอบรมเจ้าหน้าที่ป้องกันภัย/ซ้อมแผนป้องกันสาธารณภัยเบื้องต้น	เพื่อให้มีความรู้ความเข้าใจในการป้องกันภัยต่าง ๆ	ดำเนินการฝึกอบรมพนักงานเจ้าหน้าที่ป้องกันภัยและประชาชนทั่วไป	๑๐๐,๐๐๐ (อบต.)	๑๐๐,๐๐๐ (อบต.)	๑๐๐,๐๐๐ (อบต.)	๑๐๐,๐๐๐ (อบต.)	๑๐๐,๐๐๐ (อบต.)	อบรมให้ความรู้เพื่อการปฏิบัติงานที่มีประสิทธิภาพ	ผู้เข้าอบรมป้องกันภัยสามารถให้ความช่วยเหลืออย่างถูกวิธี	สำนักงานปลัด
๓.	โครงการตั้งจุดบริการประชาชนช่วงเทศกาลวันขึ้นปีใหม่	เพื่อเป็นการบริการประชาชนในพื้นที่และนักท่องเที่ยว	ตั้งจุดบริการประชาชนบริเวณตลาดน้ำท่าคา	๔๐,๐๐๐ (อบต.)	๔๐,๐๐๐ (อบต.)	๔๐,๐๐๐ (อบต.)	๔๐,๐๐๐ (อบต.)	๔๐,๐๐๐ (อบต.)	ลดอุบัติเหตุในการเดินทางในช่วงวันหยุด	ลดการสูญเสียชีวิตและทรัพย์สินของประชาชนผู้ใช้รถใช้ถนน	สำนักงานปลัด
๔.	โครงการตั้งจุดบริการประชาชนช่วงเทศกาลวันสงกรานต์	เพื่อเป็นการบริการประชาชนในพื้นที่และนักท่องเที่ยว	ตั้งจุดบริการประชาชนบริเวณตลาดน้ำท่าคา	๔๐,๐๐๐ (อบต.)	๔๐,๐๐๐ (อบต.)	๔๐,๐๐๐ (อบต.)	๔๐,๐๐๐ (อบต.)	๔๐,๐๐๐ (อบต.)	ลดอุบัติเหตุในการเดินทางในช่วงวันหยุด	ลดการสูญเสียชีวิตและทรัพย์สินของประชาชนผู้ใช้รถใช้ถนน	สำนักงานปลัด
๕.	โครงการอาสาสมัครตำรวจชุมชนดูแลรักษาความปลอดภัยแก่นักท่องเที่ยว	เพื่อป้องกันปัญหาอาชญากรรมและรักษาความปลอดภัยในชีวิตและทรัพย์สินของนักท่องเที่ยว	จัดตั้งอาสาสมัครชุมชนร่วมกับกรรมการหมู่บ้านและเจ้าหน้าที่ตำรวจ	๕๐,๐๐๐ (อบต.)	๕๐,๐๐๐ (อบต.)	๕๐,๐๐๐ (อบต.)	๕๐,๐๐๐ (อบต.)	๕๐,๐๐๐ (อบต.)	นักท่องเที่ยวมีความปลอดภัยในชีวิตและทรัพย์สิน	นักท่องเที่ยวมีความปลอดภัยในชีวิตและทรัพย์สิน	สำนักงานปลัด

ที่	โครงการ	วัตถุประสงค์	เป้าหมาย (ผลผลิตของโครงการ)	งบประมาณ					ตัวชี้วัด (KPI)	ผลที่คาดว่าจะได้รับ	หน่วยงาน รับผิดชอบหลัก
				๒๕๖๑ (บาท)	๒๕๖๒ (บาท)	๒๕๖๓ (บาท)	๒๕๖๔ (บาท)	๒๕๖๕ (บาท)			
๖.	โครงการป้องกันและลดอุบัติเหตุทางถนนตลอดทั้งปี	เพื่อลดอุบัติเหตุและลดจำนวนผู้เสียชีวิต	ปรับปรุงเครื่องหมายจราจรและเส้นทางการคมนาคมให้อยู่ในสภาพที่ดี	๒๐,๐๐๐ (อบต.)	๒๐,๐๐๐ (อบต.)	๒๐,๐๐๐ (อบต.)	๒๐,๐๐๐ (อบต.)	๒๐,๐๐๐ (อบต.)	ประชาชนมีความปลอดภัยในการคมนาคม	ลดจำนวนอุบัติเหตุและผู้เสียชีวิต	สำนักงานปลัด
รวม	๖ โครงการ	-	-	๔๕๐,๐๐๐	๔๕๐,๐๐๐	๔๕๐,๐๐๐	๔๕๐,๐๐๐	๔๕๐,๐๐๐	-	-	-

๓.๔ แผนงาน งบกลาง

ที่	โครงการ	วัตถุประสงค์	เป้าหมาย (ผลผลิตของโครงการ)	งบประมาณ					ตัวชี้วัด (KPI)	ผลที่คาดว่าจะได้รับ	หน่วยงาน รับผิดชอบหลัก
				๒๕๖๑ (บาท)	๒๕๖๒ (บาท)	๒๕๖๓ (บาท)	๒๕๖๔ (บาท)	๒๕๖๕ (บาท)			
๑.	เบี้ยยังชีพผู้สูงอายุ	เพื่อให้ผู้สูงอายุได้รับการช่วยเหลือและมีชีวิตที่ดีขึ้น	อุดหนุนเบี้ยยังชีพแก่ผู้สูงอายุจำนวน ๑,๐๒๔ คน	๙,๐๐๐,๐๐๐ (กรมฯ/อบต.)	๙,๕๐๐,๐๐๐ (กรมฯ/อบต.)	๙,๕๐๐,๐๐๐ (กรมฯ/อบต.)	๙,๕๐๐,๐๐๐ (กรมฯ/อบต.)	๑๐,๐๐๐,๐๐๐ (กรมฯ/อบต.)	จำนวนผู้สูงอายุที่ได้รับเบี้ยยังชีพ	ผู้สูงอายุได้รับการช่วยเหลืออย่างทั่วถึง	สำนักงานปลัด
๒.	เบี้ยยังชีพผู้พิการ	เพื่อให้ผู้พิการได้รับการช่วยเหลือและมีชีวิตที่ดีขึ้น	อุดหนุนเบี้ยยังชีพแก่ผู้พิการ จำนวน ๑๕๓ คน	๒,๐๐๐,๐๐๐ (กรมฯ/อบต.)	๒,๕๐๐,๐๐๐ (กรมฯ/อบต.)	๒,๕๐๐,๐๐๐ (กรมฯ/อบต.)	๒,๕๐๐,๐๐๐ (กรมฯ/อบต.)	๓,๐๐๐,๐๐๐ (กรมฯ/อบต.)	จำนวนผู้พิการที่ได้รับเบี้ยยังชีพ	ผู้พิการได้รับการช่วยเหลืออย่างทั่วถึง	สำนักงานปลัด
๓.	เบี้ยยังชีพผู้ป่วยเอดส์	เพื่อให้ผู้ป่วยเอดส์ได้รับการช่วยเหลือและมีชีวิตที่ดีขึ้น	อุดหนุนเบี้ยยังชีพแก่ผู้ป่วยเอดส์ จำนวน ๒๐ คน	๑๒๐,๐๐๐ (อบต.)	๑๒๐,๐๐๐ (อบต.)	๑๒๐,๐๐๐ (อบต.)	๑๒๐,๐๐๐ (อบต.)	๑๒๐,๐๐๐ (อบต.)	จำนวนผู้ป่วยเอดส์ที่ได้รับเบี้ยยังชีพ	ผู้ป่วยเอดส์ได้รับการช่วยเหลืออย่างทั่วถึง	สำนักงานปลัด
๔.	ป้องกันและแก้ไข ปัญหาสาธารณสุข	เพื่อช่วยเหลือผู้ประสบภัยจากธรรมชาติต่าง ๆ	สนับสนุนงบประมาณในการช่วยเหลือผู้ประสบภัยจากธรรมชาติ	๑๕๐,๐๐๐ (อบต.)	๑๕๐,๐๐๐ (อบต.)	๑๕๐,๐๐๐ (อบต.)	๑๕๐,๐๐๐ (อบต.)	๑๕๐,๐๐๐ (อบต.)	ผู้ประสบภัยได้รับการช่วยเหลืออย่างทั่วถึง	ผู้ประสบภัยธรรมชาติได้รับการช่วยเหลือ	สำนักงานปลัด
รวม	๔ โครงการ	-	-	๑๑,๒๗๐,๐๐๐	๑๒,๒๗๐,๐๐๐	๑๒,๒๗๐,๐๐๐	๑๒,๒๗๐,๐๐๐	๑๓,๒๗๐,๐๐๐	-	-	-

๓.๕ แผนงาน สักคัมสงเคราะห์

ที่	โครงการ	วัตถุประสงค์	เป้าหมาย (ผลผลิตของโครงการ)	งบประมาณ					ตัวชี้วัด (KPI)	ผลที่คาดว่าจะได้รับ	หน่วยงาน รับผิดชอบหลัก
				๒๕๖๑ (บาท)	๒๕๖๒ (บาท)	๒๕๖๓ (บาท)	๒๕๖๔ (บาท)	๒๕๖๕ (บาท)			
๑.	อุดหนุนสำนักงานเหล่ากาชาด จังหวัดสมุทรสงคราม	เพื่อให้การสงเคราะห์ แก่ผู้ยากไร้ ด้อยโอกาส และ ผู้ประสบภัยต่างๆ	สนับสนุนงบประมาณ สำนักงานเหล่ากาชาด จังหวัดสมุทรสงคราม	๒๐,๐๐๐ (อบต.)	๒๐,๐๐๐ (อบต.)	๒๐,๐๐๐ (อบต.)	๒๐,๐๐๐ (อบต.)	๒๐,๐๐๐ (อบต.)	ประชาชนได้รับ การสงเคราะห์ อย่างทั่วถึง	ประชาชนใน พื้นที่มีคุณภาพ ชีวิตที่ดีขึ้น	สำนักงานปลัด
รวม	๑ โครงการ	-	-	๒๐,๐๐๐	๒๐,๐๐๐	๒๐,๐๐๐	๒๐,๐๐๐	๒๐,๐๐๐	-	-	-

ก. ยุทธศาสตร์จังหวัดที่ ๔ สร้างเสริมประสิทธิภาพในการบริหารจัดการทรัพยากรธรรมชาติและสิ่งแวดล้อมอย่างมีส่วนร่วมทุกภาคส่วน

ข. ยุทธศาสตร์การพัฒนาขององค์กรปกครองส่วนท้องถิ่นในเขตจังหวัดที่ ๕ การพัฒนาด้านการบริหารจัดการทรัพยากรธรรมชาติและสิ่งแวดล้อมอย่างยั่งยืน

๔. ยุทธศาสตร์ การพัฒนาด้านทรัพยากรธรรมชาติและสิ่งแวดล้อม

๔.๑ แผนงาน บริหารงานทั่วไป

ที่	โครงการ	วัตถุประสงค์	เป้าหมาย (ผลผลิตของโครงการ)	งบประมาณ					ตัวชี้วัด (KPI)	ผลที่คาดว่าจะได้รับ	หน่วยงาน รับผิดชอบหลัก
				๒๕๖๑ (บาท)	๒๕๖๒ (บาท)	๒๕๖๓ (บาท)	๒๕๖๔ (บาท)	๒๕๖๕ (บาท)			
๑.	จัดซื้อถังขยะ	เพื่อให้ประชาชน รู้จักการคัดแยกขยะ	จัดซื้อถังขยะ จำนวน ๑๐๐ ใบ	๑๐๐,๐๐๐ (อบต.)	๑๐๐,๐๐๐ (อบต.)	๑๐๐,๐๐๐ (อบต.)	๑๐๐,๐๐๐ (อบต.)	๑๐๐,๐๐๐ (อบต.)	พื้นที่มีความสะอาด และปราศจากขยะ	ประชาชนสามารถคัด แยกขยะได้แต่ละ ประเภทได้	กองสาธารณสุข และสิ่งแวดล้อม
๒.	จัดซื้อที่ตั้งถังขยะ	เพื่อป้องกันถังขยะล้ม	จัดซื้อที่ตั้งถังขยะ จำนวน ๑๐๐ อัน	๑๐๐,๐๐๐ (อบต.)	๑๐๐,๐๐๐ (อบต.)	๑๐๐,๐๐๐ (อบต.)	๑๐๐,๐๐๐ (อบต.)	๑๐๐,๐๐๐ (อบต.)	พื้นที่มีความสะอาด และปราศจากขยะ	บริเวณถังขยะมีความ สะอาดและเป็น ระเบียบ	กองสาธารณสุข และสิ่งแวดล้อม
รวม	๒ โครงการ	-	-	๒๐๐,๐๐๐	๒๐๐,๐๐๐	๒๐๐,๐๐๐	๒๐๐,๐๐๐	๒๐๐,๐๐๐	-	-	-

๔.๒ แผนงาน เคหะและชุมชน

ที่	โครงการ	วัตถุประสงค์	เป้าหมาย (ผลผลิตของโครงการ)	งบประมาณ					ตัวชี้วัด (KPI)	ผลที่คาดว่าจะได้รับ	หน่วยงาน รับผิดชอบหลัก
				๒๕๖๑ (บาท)	๒๕๖๒ (บาท)	๒๕๖๓ (บาท)	๒๕๖๔ (บาท)	๒๕๖๕ (บาท)			
๑.	จัดหาสถานที่ตั้งขยะมูลฝอย	เพื่อให้มีสถานที่รองรับขยะที่มีอยู่จำนวนมาก	จัดหาสถานที่ตั้งขยะจำนวน ๑ แห่ง	๓๐๐,๐๐๐ (อบต.)	๓๐๐,๐๐๐ (อบต.)	๓๐๐,๐๐๐ (อบต.)	๓๐๐,๐๐๐ (อบต.)	๓๐๐,๐๐๐ (อบต.)	การจัดเก็บขยะที่มีประสิทธิภาพ	สามารถมีสถานที่รองรับขยะที่เพิ่มขึ้นจำนวนมาก	กองสาธารณสุขและสิ่งแวดล้อม
๒.	โครงการพัฒนาสิ่งแวดล้อมในพื้นที่ตำบลท่าคา	- เพื่อให้ประชาชนอนุรักษ์แม่น้ำลำคลอง - เพื่อให้ประชาชนได้มีส่วนร่วมในการพัฒนาสิ่งแวดล้อมในพื้นที่ตำบลท่าคา	ดำเนินการปลูกและตัดแต่งกิ่งไม้ เก็บขนขยะมูลฝอยและสิ่งปฏิกูล รวมทั้งกำจัดผักตบชวา วัชพืชริมถนนและลำคลองสาธารณะต่างๆ ในเขตตำบลท่าคา	๑๒๐,๐๐๐ (อบต.)	๑๒๐,๐๐๐ (อบต.)	๑๒๐,๐๐๐ (อบต.)	๑๒๐,๐๐๐ (อบต.)	๑๒๐,๐๐๐ (อบต.)	ภูมิทัศน์ในพื้นที่ที่มีความสะอาดและสวยงาม	ภูมิทัศน์ริมทางและบ้านเมืองสวยงาม เป็นเมืองน่าอยู่	กองสาธารณสุขและสิ่งแวดล้อม
๓.	โครงการคัดแยกขยะที่ต้นทาง	เพื่อส่งเสริมการมีส่วนร่วมของชุมชนในการจัดการขยะมูลฝอยโดยการนำหลัก ๓Rs มาใช้	จำนวน ๑๒ หมู่บ้าน	๕๐,๐๐๐ (อบต.)	๕๐,๐๐๐ (อบต.)	๕๐,๐๐๐ (อบต.)	๕๐,๐๐๐ (อบต.)	๕๐,๐๐๐ (อบต.)	๑๐๐% ของหมู่บ้านที่ปริมาณขยะลดลง	ปริมาณขยะในชุมชนลดลง	กองสาธารณสุขและสิ่งแวดล้อม
รวม	๓ โครงการ	-	-	๔๗๐,๐๐๐	๔๗๐,๐๐๐	๔๗๐,๐๐๐	๔๗๐,๐๐๐	๔๗๐,๐๐๐	-	-	-

๔.๓ แผนงาน การเกษตร

ที่	โครงการ	วัตถุประสงค์	เป้าหมาย (ผลผลิตของโครงการ)	งบประมาณ					ตัวชี้วัด (KPI)	ผลที่คาดว่าจะได้รับ	หน่วยงาน รับผิดชอบหลัก
				๒๕๖๑ (บาท)	๒๕๖๒ (บาท)	๒๕๖๓ (บาท)	๒๕๖๔ (บาท)	๒๕๖๕ (บาท)			
๑.	โครงการอนุรักษ์พันธุกรรมพืชอันเนื่องมาจากพระราชดำริสมเด็จพระเทพรัตนราชสุดาฯ สยามบรมราชกุมารี	เพื่ออนุรักษ์พันธุ์ไม้ในท้องถิ่นให้อยู่ต่อไป	จัดทำฐานข้อมูลทรัพยากรในท้องถิ่น	๘๐,๐๐๐ (อบต.)	๘๐,๐๐๐ (อบต.)	๘๐,๐๐๐ (อบต.)	๘๐,๐๐๐ (อบต.)	๘๐,๐๐๐ (อบต.)	ประชาชนมีส่วนร่วมในการอนุรักษ์พันธุ์ไม้ของท้องถิ่น	ประชาชนได้อนุรักษ์พันธุ์ไม้ของท้องถิ่น	สำนักงานปลัด
รวม	๑ โครงการ	-	-	๘๐,๐๐๐	๘๐,๐๐๐	๘๐,๐๐๐	๘๐,๐๐๐	๘๐,๐๐๐	-	-	-

ก. ยุทธศาสตร์จังหวัดที่ ๓ สร้างเสริมและพัฒนาคุณภาพชีวิตของประชาชนและผู้สูงอายุให้มีความมั่นคงเข้มแข็ง สามารถดำรงชีวิตตามหลักปรัชญาของเศรษฐกิจพอเพียง

ข. ยุทธศาสตร์การพัฒนาขององค์กรปกครองส่วนท้องถิ่นในเขตจังหวัดที่ ๒ การพัฒนาด้านสาธารณสุข การส่งเสริมคุณภาพชีวิต การศึกษา ศิลปะ การกีฬา วัฒนธรรม ประเพณี ภูมิปัญญาท้องถิ่น

๕. ยุทธศาสตร์ การพัฒนาทางการศึกษา ศาสนาและวัฒนธรรม

๕.๑ แผนงาน การศึกษา

ที่	โครงการ	วัตถุประสงค์	เป้าหมาย (ผลผลิตของโครงการ)	งบประมาณ					ตัวชี้วัด (KPI)	ผลที่คาดว่าจะได้รับ	หน่วยงาน รับผิดชอบหลัก
				๒๕๖๑ (บาท)	๒๕๖๒ (บาท)	๒๕๖๓ (บาท)	๒๕๖๔ (บาท)	๒๕๖๕ (บาท)			
๑.	จัดซื้ออาหารเสริม (นม) แก่เด็กนักเรียนและเด็กเล็กก่อนวัยเรียน	เพื่อให้นักเรียนได้รับอาหารเสริม (นม) ทุกคน	สนับสนุนค่าอาหารเสริม (นม) ให้แก่นักเรียนในสังกัด สพฐ. และศูนย์พัฒนาเด็กเล็กในเขตพื้นที่	๑,๐๐๐,๐๐๐ (อบต.)	๑,๐๐๐,๐๐๐ (อบต.)	๑,๐๐๐,๐๐๐ (อบต.)	๑,๐๐๐,๐๐๐ (อบต.)	๑,๐๐๐,๐๐๐ (อบต.)	เด็กนักเรียนได้รับอาหารเสริม (นม) ครบทุกคน	เด็กนักเรียนได้รับอาหารเสริม (นม) ครบทุกคน	กองการศึกษาฯ
๒.	โครงการอาหารกลางวันสำหรับเด็กเล็ก	เพื่อให้เด็กเล็กก่อนวัยเรียนได้รับอาหารกลางวันทุกคน	สนับสนุนค่าอาหารกลางวันสำหรับเด็กเล็กก่อนวัยเรียนในเขตพื้นที่	๔๐๐,๐๐๐ (อบต.)	๔๐๐,๐๐๐ (อบต.)	๔๐๐,๐๐๐ (อบต.)	๔๐๐,๐๐๐ (อบต.)	๔๐๐,๐๐๐ (อบต.)	เด็กเล็กก่อนวัยเรียนได้รับอาหารกลางวันครบทุกคน	เด็กเล็กมีสุขภาพร่างกายแข็งแรงทุกคน	กองการศึกษาฯ
๓.	จัดซื้อวัสดุการศึกษาสำหรับเด็กก่อนวัยเรียน	เพื่อให้นักเรียนมีสื่อการเรียนการสอนที่ทันสมัยขึ้น	จัดซื้อวัสดุการเรียนการสอนให้ศูนย์พัฒนาเด็กเล็กบ้านคลองมะขวิด	๑๐๐,๐๐๐ (อบต.)	๑๐๐,๐๐๐ (อบต.)	๑๐๐,๐๐๐ (อบต.)	๑๐๐,๐๐๐ (อบต.)	๑๐๐,๐๐๐ (อบต.)	เด็กเล็กมีวัสดุการเรียนการสอนครบทุกคน	เด็กเล็กมีการพัฒนาด้านร่างกายและสติปัญญา	กองการศึกษาฯ
๔.	โครงการสนับสนุนค่าใช้จ่ายในการพัฒนาครูผู้ดูแลเด็ก	เพื่อให้ผู้ดูแลเด็กได้รับการพัฒนา	สนับสนุนค่าใช้จ่ายในการพัฒนาผู้ดูแลเด็ก จำนวน ๔ คน	๑๐,๐๐๐ (อบต.)	๑๐,๐๐๐ (อบต.)	๑๐,๐๐๐ (อบต.)	๑๐,๐๐๐ (อบต.)	๑๐,๐๐๐ (อบต.)	ครูผู้ดูแลเด็กได้รับการพัฒนาทุกคนและมีคุณภาพ	ครูผู้ดูแลเด็กมีการพัฒนามากขึ้น	กองการศึกษาฯ
๕.	โครงการทัศนศึกษาดูงานนอกสถานที่ของศูนย์พัฒนาเด็กเล็ก	เพื่อส่งเสริมให้เด็กได้เกิดการเรียนรู้จากประสบการณ์ตรง	จำนวนเด็กเล็ก ๖๐ คน	๕,๐๐๐ (อบต.)	๕,๐๐๐ (อบต.)	๕,๐๐๐ (อบต.)	๕,๐๐๐ (อบต.)	๕,๐๐๐ (อบต.)	เด็กเล็กได้รับการพัฒนาครบทั้ง ๔ ด้าน	เด็กเล็กมีความคิดสร้างสรรค์ กล้าคิด กล้าตัดสินใจ	กองการศึกษาฯ

ที่	โครงการ	วัตถุประสงค์	เป้าหมาย (ผลผลิตของโครงการ)	งบประมาณ					ตัวชี้วัด (KPI)	ผลที่คาดว่าจะได้รับ	หน่วยงาน รับผิดชอบหลัก
				๒๕๖๑ (บาท)	๒๕๖๒ (บาท)	๒๕๖๓ (บาท)	๒๕๖๔ (บาท)	๒๕๖๕ (บาท)			
๖.	โครงการก่อสร้างป้ายชื่อศูนย์พัฒนาเด็กเล็กบ้านคลองมะขวิด	ป้ายชื่อศูนย์พัฒนาเด็กเล็กบ้านคลองมะขวิดที่ได้มาตรฐาน	ขนาดกว้าง ๐.๘๐ เมตร ยาว ๒.๐๐ เมตร จำนวน ๑ ป้าย	๔๘,๐๐๐ (อบต.)	-	-	-	-	ป้ายชื่อศูนย์พัฒนาเด็กเล็กบ้านคลองมะขวิดที่ได้มาตรฐาน	ป้ายชื่อศูนย์พัฒนาเด็กเล็กบ้านคลองมะขวิดที่ได้มาตรฐาน	กองการศึกษาฯ
๗.	โครงการก่อสร้างเสาธงศูนย์พัฒนาเด็กเล็กบ้านคลองมะขวิด	เสาธงศูนย์พัฒนาเด็กเล็กบ้านคลองมะขวิดที่ได้มาตรฐาน	ขนาดความสูง ๖.๐๐ เมตร จำนวน ๑ ฐาน	๔๕,๐๐๐ (อบต.)	-	-	-	-	เสาธงศูนย์พัฒนาเด็กเล็กบ้านคลองมะขวิดที่ได้มาตรฐาน	เสาธงศูนย์พัฒนาเด็กเล็กบ้านคลองมะขวิดที่ได้มาตรฐาน	กองการศึกษาฯ
๘.	โครงการปูแผ่นยางสังเคราะห์บนพื้นคอนกรีตสนามเด็กเล่นศูนย์พัฒนาเด็กเล็กบ้านคลองมะขวิด	เพื่ออำนวยความสะดวกให้กับเด็กเล็ก	แผ่นยางมีความหนา ๑ ซม. กว้าง ๑ เมตร ยาว ๑ เมตร จำนวน ๑๔๔ แผ่น	๗๖,๓๒๐ (อบต.)	-	-	-	-	พื้นสนามเด็กเล่นศูนย์พัฒนาเด็กเล็กบ้านคลองมะขวิดที่ได้มาตรฐาน	เด็กเล็กได้รับความสะดวกและปลอดภัย	กองการศึกษาฯ
๙.	อุดหนุนโครงการสนับสนุนครูผู้ช่วยผู้ดูแลเด็ก	เพื่อให้มีครูผู้ช่วยผู้ดูแลเด็กครบทุกห้องเรียน	สนับสนุนครูผู้ช่วยผู้ดูแลเด็กจำนวน ๒ คน	๑๒๐,๐๐๐ (อบต.)	๑๒๐,๐๐๐ (อบต.)	๑๒๐,๐๐๐ (อบต.)	๑๒๐,๐๐๐ (อบต.)	๑๒๐,๐๐๐ (อบต.)	เด็กนักเรียนได้รับการดูแลอย่างทั่วถึง	นักเรียนได้รับการพัฒนาการด้านร่างกาย อารมณ์สังคม และสติปัญญา	กองการศึกษาฯ
๑๐.	อุดหนุนโครงการแข่งขันกีฬาต้านยาเสพติด	เพื่อให้นักเรียนใช้เวลาว่างให้เกิดประโยชน์ และสามารถใช้เวลาว่างด้านกีฬา	อุดหนุนให้นักเรียนโรงเรียนวัดเทพฯ จำนวน ๓๖๒ คน	๒๐,๐๐๐ (อบต.)	๒๐,๐๐๐ (อบต.)	๒๐,๐๐๐ (อบต.)	๒๐,๐๐๐ (อบต.)	๒๐,๐๐๐ (อบต.)	นักเรียนมีสุขภาพร่างกายแข็งแรง	เด็กนักเรียนมีสุขภาพแข็งแรงและห่างไกลยาเสพติด	กองการศึกษาฯ

ที่	โครงการ	วัตถุประสงค์	เป้าหมาย (ผลผลิตของโครงการ)	งบประมาณ					ตัวชี้วัด (KPI)	ผลที่คาดว่าจะได้รับ	หน่วยงาน รับผิดชอบหลัก
				๒๕๖๑ (บาท)	๒๕๖๒ (บาท)	๒๕๖๓ (บาท)	๒๕๖๔ (บาท)	๒๕๖๕ (บาท)			
๑๑.	อุดหนุนการจัดกิจกรรมเข้าค่ายพุทธบุตรต้านยาเสพติด	เพื่อส่งเสริมให้เด็กใช้เวลาให้เกิดประโยชน์และหลีกเลี่ยงยาเสพติด	อุดหนุนให้แก่โรงเรียนวัดเทพประสิทธิ์คณาวาส จำนวนนักเรียน ๑๕๐ คน	๒๐,๐๐๐ (อบต.)	๒๐,๐๐๐ (อบต.)	๒๐,๐๐๐ (อบต.)	๒๐,๐๐๐ (อบต.)	๒๐,๐๐๐ (อบต.)	เด็กนักเรียนไม่ยุ่งเกี่ยวกับยาเสพติด	เด็กนักเรียนห่างไกลยาเสพติด	กองการศึกษาฯ
๑๒.	อุดหนุนการจัดกิจกรรมวันเด็กแห่งชาติ	เพื่อให้เด็กและเยาวชนได้มีกิจกรรมร่วมกันในวันเด็ก	อุดหนุนให้แก่โรงเรียนวัดเทพประสิทธิ์คณาวาส จำนวน ๔๕๐ คน	๒๐,๐๐๐ (อบต.)	๒๐,๐๐๐ (อบต.)	๒๐,๐๐๐ (อบต.)	๒๐,๐๐๐ (อบต.)	๒๐,๐๐๐ (อบต.)	เด็กนักเรียนได้ร่วมกิจกรรมวันเด็กทุกคน	นักเรียนทุกคนได้แสดงออก มีความสนุกสนาน รู้ถึงความสำคัญของเด็กที่จะโตไปอย่างมีคุณภาพ	กองการศึกษาฯ
๑๓.	อุดหนุนโครงการการเรียนและการฝึกซ้อมดนตรีไทย	เพื่อการปลูกฝังพัฒนาเด็กและเยาวชนไทยมีความสำนึกความเป็นไทย มีสุนทรียภาพด้านอารมณ์	นักเรียนโรงเรียนวัดเทพฯ จำนวน ๓๓๕ คน	๒๔,๐๐๐ (อบต.)	๒๔,๐๐๐ (อบต.)	๒๔,๐๐๐ (อบต.)	๒๔,๐๐๐ (อบต.)	๒๔,๐๐๐ (อบต.)	เด็กนักเรียนมีความรู้การเล่นดนตรีไทย	คุณภาพนักเรียนทุกคนมีความรักและความสามัคคี	กองการศึกษาฯ
๑๔.	อุดหนุนโครงการรู้ภาษาอังกฤษเพื่อชีวิตที่ดีในอาเซียน	เพื่อให้ให้นักเรียนได้ฝึกภาษาอังกฤษกับเจ้าของภาษา	เด็กนักเรียน จำนวน ๓๖๒ คน	๒๐,๐๐๐ (อบต.)	๒๐,๐๐๐ (อบต.)	๒๐,๐๐๐ (อบต.)	๒๐,๐๐๐ (อบต.)	๒๐,๐๐๐ (อบต.)	เด็กนักเรียนมีผลสัมฤทธิ์ทางภาษาอังกฤษสูงขึ้น	เด็กนักเรียนทุกคนสื่อสารภาษาอังกฤษได้อย่างถูกต้อง	กองการศึกษาฯ

ที่	โครงการ	วัตถุประสงค์	เป้าหมาย (ผลผลิตของโครงการ)	งบประมาณ					ตัวชี้วัด (KPI)	ผลที่คาดว่าจะได้รับ	หน่วยงาน รับผิดชอบหลัก
				๒๕๖๑ (บาท)	๒๕๖๒ (บาท)	๒๕๖๓ (บาท)	๒๕๖๔ (บาท)	๒๕๖๕ (บาท)			
๑๕.	อุดหนุนการจัดกิจกรรมวันเด็กแห่งชาติ	เพื่อให้เด็กและเยาวชนได้มีกิจกรรมร่วมกันในวันเด็ก	เด็กนักเรียน จำนวน ๕๓ คน	๕,๐๐๐ (อบต.)	๕,๐๐๐ (อบต.)	๕,๐๐๐ (อบต.)	๕,๐๐๐ (อบต.)	๕,๐๐๐ (อบต.)	เด็กนักเรียนได้ร่วมกิจกรรมวันเด็กทุกคน	นักเรียนทุกคนได้แสดงออก มีความสนุกสนานรู้ถึงความสำคัญของเด็กที่จะโตไปอย่างมีคุณภาพ	กองการศึกษาฯ
๑๖.	อุดหนุนโครงการรมณีสรรค์เกมส์	เพื่อให้นักเรียนได้รับการพัฒนาทางด้านร่างกาย จิตใจ สติปัญญาและสังคม	เด็กนักเรียน จำนวน ๑๐๐ คน	๕,๐๐๐ (อบต.)	๕,๐๐๐ (อบต.)	๕,๐๐๐ (อบต.)	๕,๐๐๐ (อบต.)	๕,๐๐๐ (อบต.)	นักเรียนมีสุขภาพร่างกายแข็งแรง	เด็กนักเรียนมีสุขภาพแข็งแรงและห่างไกลยาเสพติด	กองการศึกษาฯ
๑๗.	อุดหนุนโครงการกีฬาต้านยาเสพติด	เพื่อส่งเสริมให้นักเรียนป้องกันตนเองจากสิ่งเสพติด	นักเรียนโรงเรียนเทพสุวรรณ ชาวุฒิชยา จำนวน ๓๕๐ คน ครู ๒๘ คน	๕๐,๐๐๐ (อบต.)	๕๐,๐๐๐ (อบต.)	๕๐,๐๐๐ (อบต.)	๕๐,๐๐๐ (อบต.)	๕๐,๐๐๐ (อบต.)	นักเรียนและครูดำรงชีวิตอยู่ในสังคมได้อย่างมีความสุข	นักเรียนมีสุขภาพร่างกายแข็งแรงและไม่ยุ่งเกี่ยวกับยาเสพติด	กองการศึกษาฯ
๑๘.	อุดหนุนอาหารกลางวันแก่นักเรียน	เพื่อให้นักเรียนได้รับอาหารกลางวันทุกคน	สนับสนุนค่าอาหารกลางวันให้นักเรียนในสังกัด สพฐ.	๑,๖๐๐,๐๐๐ (อบต./กรมฯ)	๑,๖๐๐,๐๐๐ (อบต./กรมฯ)	๑,๖๐๐,๐๐๐ (อบต./กรมฯ)	๑,๖๐๐,๐๐๐ (อบต./กรมฯ)	๑,๖๐๐,๐๐๐ (อบต./กรมฯ)	เด็กนักเรียนได้รับอาหารกลางวันครบทุกคน	เด็กนักเรียนได้รับอาหารกลางวันครบทุกคน	กองการศึกษาฯ

ที่	โครงการ	วัตถุประสงค์	เป้าหมาย (ผลผลิตของโครงการ)	งบประมาณ					ตัวชี้วัด (KPI)	ผลที่คาดว่าจะได้รับ	หน่วยงาน รับผิดชอบหลัก
				๒๕๖๑ (บาท)	๒๕๖๒ (บาท)	๒๕๖๓ (บาท)	๒๕๖๔ (บาท)	๒๕๖๕ (บาท)			
๑๙.	โครงการสนับสนุนค่าใช้จ่าย การบริหารสถานศึกษา (ค่าจัดการศึกษา)	เพื่อให้นักเรียนได้รับ การพัฒนา	สนับสนุนค่าหนังสือเรียน ค่าอุปกรณ์การเรียน ค่าเครื่องแบบ ค่ากิจกรรมพัฒนาผู้เรียน	๒๐๐,๐๐๐ (อบต.)	๒๐๐,๐๐๐ (อบต.)	๒๐๐,๐๐๐ (อบต.)	๒๐๐,๐๐๐ (อบต.)	๒๐๐,๐๐๐ (อบต.)	เด็กนักเรียน ทุกคนได้รับ การพัฒนา ครบทุกด้าน	เด็กนักเรียนมีการ พัฒนามากขึ้น	กองการศึกษาฯ
รวม	๑๙ โครงการ	-	-	๓,๗๖๘,๓๒๐	๓,๕๙๙,๐๐๐	๓,๕๙๙,๐๐๐	๓,๕๙๙,๐๐๐	๓,๕๙๙,๐๐๐	-	-	-

๕.๒ แผนงาน สร้างความเข้มแข็งของชุมชน

ที่	โครงการ	วัตถุประสงค์	เป้าหมาย (ผลผลิตของโครงการ)	งบประมาณ					ตัวชี้วัด (KPI)	ผลที่คาดว่าจะได้รับ	หน่วยงาน รับผิดชอบหลัก
				๒๕๖๑ (บาท)	๒๕๖๒ (บาท)	๒๕๖๓ (บาท)	๒๕๖๔ (บาท)	๒๕๖๕ (บาท)			
๑.	โครงการแสดงความอาลัย และกิจกรรมถวายพระราช กุศลแด่พระบาทสมเด็จพระ พระปรมินทรมหาภูมิพล อดุลยเดช	เพื่อให้ประชาชนได้ แสดงออกซึ่งความ จงรักภักดีและสำนึก ในพระมหากรุณาธิคุณ ของพระบาทสมเด็จพระ พระปรมินทรมหา ภูมิพลอดุลยเดช	จัดกิจกรรมต่างๆ เพื่อ แสดงออกถึงความอาลัย และกิจกรรมถวายพระ ราชกุศลแด่พระบาท สมเด็จพระปรมินทรมหา ภูมิพลอดุลยเดช	๒๐๐,๐๐๐ (อบต.)	๒๐๐,๐๐๐ (อบต.)	๒๐๐,๐๐๐ (อบต.)	๒๐๐,๐๐๐ (อบต.)	๒๐๐,๐๐๐ (อบต.)	ประชาชนในพื้นที่ ตำบลท่าคาได้เข้า ร่วมกิจกรรม	ประชาชนได้แสดง ออกซึ่งความจงรัก ภักดีและสำนึกใน พระมหากรุณาธิคุณ ของพระบาทสมเด็จพระ พระปรมินทรมหา ภูมิพลอดุลยเดช	สำนักงานปลัด
๒.	โครงการจัดงานรัฐพิธีต่างๆ	เพื่อให้ประชาชนได้ แสดงออกซึ่งความ จงรักภักดีต่อสถาบัน พระมหากษัตริย์	จัดกิจกรรมต่างๆ เพื่อ แสดงออกถึงความจงรัก ภักดีในงานรัฐพิธีต่างๆ	๒๐๐,๐๐๐ (อบต.)	๒๐๐,๐๐๐ (อบต.)	๒๐๐,๐๐๐ (อบต.)	๒๐๐,๐๐๐ (อบต.)	๒๐๐,๐๐๐ (อบต.)	ประชาชนในพื้นที่ ตำบลท่าคาได้เข้า ร่วมกิจกรรม	ประชาชนได้แสดง ออกซึ่งความจงรัก ภักดีและสำนึกใน พระมหากรุณาธิคุณ ของสถาบัน พระมหากษัตริย์	สำนักงานปลัด
รวม	๒ โครงการ	-	-	๔๐๐,๐๐๐	๔๐๐,๐๐๐	๔๐๐,๐๐๐	๔๐๐,๐๐๐	๔๐๐,๐๐๐	-	-	-

๕.๓ แผนงาน บริหารงานทั่วไป

ที่	โครงการ	วัตถุประสงค์	เป้าหมาย (ผลผลิตของโครงการ)	งบประมาณ					ตัวชี้วัด (KPI)	ผลที่คาดว่าจะได้รับ	หน่วยงาน รับผิดชอบหลัก
				๒๕๖๑ (บาท)	๒๕๖๒ (บาท)	๒๕๖๓ (บาท)	๒๕๖๔ (บาท)	๒๕๖๕ (บาท)			
๑.	โครงการวันผู้สูงอายุเนื่องในวันสงกรานต์	เพื่ออนุรักษ์วัฒนธรรมประเพณีและสืบสานวัฒนธรรมพื้นบ้าน	ผู้สูงอายุในเขตตำบลท่าคา จำนวน ๓๐๐ คน	๘๐,๐๐๐ (อบต.)	๘๐,๐๐๐ (อบต.)	๘๐,๐๐๐ (อบต.)	๘๐,๐๐๐ (อบต.)	๘๐,๐๐๐ (อบต.)	ผู้สูงอายุได้ร่วมกิจกรรมวันสงกรานต์อย่างมีความสุข	ประชาชนได้อนุรักษ์ประเพณีวัฒนธรรมให้คงอยู่ต่อไป	สำนักงานปลัด
๒.	โครงการจัดงานประเพณีลอยกระทงกาบกล้วย	เพื่อปลูกฝังจิตสำนึกเยาวชนไทยในการอนุรักษ์วัฒนธรรมและเชิดชูเอกลักษณ์ความเป็นไทย	จัดทำกระทงกาบกล้วยและร่วมพิธีปล่อยกระทงสาย	๑๕,๐๐๐ (อบต.)	๑๕,๐๐๐ (อบต.)	๑๕,๐๐๐ (อบต.)	๑๕,๐๐๐ (อบต.)	๑๕,๐๐๐ (อบต.)	ประชาชนได้ร่วมสืบสานประเพณีลอยกระทงสงสาย	ประชาชนได้ร่วมกันสืบสานประเพณีวัฒนธรรมที่ดั้งเดิมของไทยให้คงอยู่	สำนักงานปลัด
๓.	โครงการจัดงานประเพณีลอยกระทง	เพื่อปลูกฝังจิตสำนึกเยาวชนไทยในการอนุรักษ์วัฒนธรรมและเชิดชูเอกลักษณ์ความเป็นไทย	จัดกิจกรรมสืบสานประเพณีลอยกระทง	๒๐,๐๐๐ (อบต.)	๒๐,๐๐๐ (อบต.)	๒๐,๐๐๐ (อบต.)	๒๐,๐๐๐ (อบต.)	๒๐,๐๐๐ (อบต.)	ประชาชนได้ร่วมสืบสานประเพณีลอยกระทงสงสาย	ประชาชนได้ร่วมกันสืบสานประเพณีวัฒนธรรมที่ดั้งเดิมของไทยให้คงอยู่	สำนักงานปลัด
๔.	โครงการส่งเสริมประเพณีวัฒนธรรมตลาดน้ำท่าคา	เพื่อเป็นการอนุรักษ์ประเพณีและวัฒนธรรมของท้องถิ่น	จัดกิจกรรมทอดผ้าป่าและแข่งขันกีฬาทางน้ำ	๕๐,๐๐๐ (อบต.)	๕๐,๐๐๐ (อบต.)	๕๐,๐๐๐ (อบต.)	๕๐,๐๐๐ (อบต.)	๕๐,๐๐๐ (อบต.)	จัดกิจกรรมส่งเสริมประเพณีและการแข่งขันกีฬาทางน้ำ	เด็ก เยาวชนและประชาชนได้ร่วมกิจกรรมและอนุรักษ์ประเพณี	สำนักงานปลัด
๕.	โครงการตักบาตรพระทางน้ำ ๒๙๙ รูป	เพื่อเสริมสร้างวัฒนธรรมชาวพุทธและประชาสัมพันธ์แหล่งท่องเที่ยว	จัดกิจกรรมตักบาตรพระทางน้ำ ๒๙๙ รูป	๔๐,๐๐๐ (อบต.)	๔๐,๐๐๐ (อบต.)	๔๐,๐๐๐ (อบต.)	๔๐,๐๐๐ (อบต.)	๔๐,๐๐๐ (อบต.)	ประชาชนได้ร่วมอนุรักษ์ประเพณีตักบาตรพระทางน้ำ	ประชาชนได้รักษาวัฒนธรรมชาวพุทธอันดั้งเดิม	สำนักงานปลัด
๖.	โครงการอนุรักษ์ฟื้นฟูประเพณีการกว่นกระยาสารทวันสารทไทย	เพื่อเป็นการอนุรักษ์ประเพณีและวัฒนธรรมของท้องถิ่น	จัดกิจกรรมการแข่งขันทักษะการกว่นกระยาสารท จำนวน ๑๒ หมู่บ้าน	๖๐,๐๐๐ (อบต.)	๖๐,๐๐๐ (อบต.)	๖๐,๐๐๐ (อบต.)	๖๐,๐๐๐ (อบต.)	๖๐,๐๐๐ (อบต.)	การแข่งขันกว่นกระยาสารททั้ง ๑๒ หมู่บ้าน	ประชาชนได้อนุรักษ์ประเพณีของท้องถิ่น	สำนักงานปลัด
รวม	๖ โครงการ	-	-	๒๖๕,๐๐๐	๒๖๕,๐๐๐	๒๖๕,๐๐๐	๒๖๕,๐๐๐	๒๖๕,๐๐๐	-	-	-

๕.๔ แผนงาน การศาสนาวัฒนธรรมและนันทนาการ

ที่	โครงการ	วัตถุประสงค์	เป้าหมาย (ผลผลิตของโครงการ)	งบประมาณ					ตัวชี้วัด (KPI)	ผลที่คาดว่าจะได้รับ	หน่วยงาน รับผิดชอบหลัก
				๒๕๖๑ (บาท)	๒๕๖๒ (บาท)	๒๕๖๓ (บาท)	๒๕๖๔ (บาท)	๒๕๖๕ (บาท)			
๑.	โครงการอุดหนุนอุทยาน ร.๒	เพื่อสนับสนุน ประเพณี ศิลปะและ วัฒนธรรมของ จังหวัดสมุทรสงคราม	สนับสนุนการดำเนิน กิจกรรมของมูลนิธิอุทยาน ร.๒	๕๐,๐๐๐ (อบต.)	๕๐,๐๐๐ (อบต.)	๕๐,๐๐๐ (อบต.)	๕๐,๐๐๐ (อบต.)	๕๐,๐๐๐ (อบต.)	สนับสนุนการ ดำเนินกิจกรรม ของมูลนิธิ อุทยาน ร.๒	ประชาชนมีส่วนร่วมในการเรียนรู้ วัฒนธรรมศิลปะ และประเพณี	สำนักงานปลัด
๒.	โครงการอนุรักษ์ประเพณี และวัฒนธรรมไทยศาลตาขุน	เพื่ออนุรักษ์ประเพณี และวัฒนธรรมไทย อันดีงามให้คงอยู่ ต่อไป	ประชาชนในตำบลท่าคา และร่วมกันงานประเพณี ศาลตาขุนในวันสงกรานต์	๗,๐๐๐ (อบต.)	๗,๐๐๐ (อบต.)	๗,๐๐๐ (อบต.)	๗,๐๐๐ (อบต.)	๗,๐๐๐ (อบต.)	ประชาชนได้ร่วม อนุรักษ์ประเพณี ศาลตาขุน	ประชาชนมี ความสามัคคี และอนุรักษ์ ประเพณีให้คง อยู่สืบไป	สำนักงานปลัด
รวม	๒ โครงการ	-	-	๕๗,๐๐๐	๕๗,๐๐๐	๕๗,๐๐๐	๕๗,๐๐๐	๕๗,๐๐๐	-	-	-

ก. ยุทธศาสตร์จังหวัดที่ ๑ ส่งเสริมและพัฒนาให้เป็นศูนย์กลางการท่องเที่ยวเชิงอนุรักษ์และวัฒนธรรมที่สอดคล้องกับวิถีชีวิตอย่างยั่งยืน

ข. ยุทธศาสตร์การพัฒนาขององค์การปกครองส่วนท้องถิ่นในเขตจังหวัดที่ ๔ การพัฒนาและการส่งเสริมเกษตรกรรม การลงทุน พาณิชยกรรม และการท่องเที่ยว

๖. ยุทธศาสตร์ การพัฒนาด้านการท่องเที่ยว

๖.๑ แผนงาน เเคะและชุมชน

ที่	โครงการ	วัตถุประสงค์	เป้าหมาย (ผลผลิตของโครงการ)	งบประมาณ					ตัวชี้วัด (KPI)	ผลที่คาดว่าจะได้รับ	หน่วยงาน รับผิดชอบหลัก
				๒๕๖๑ (บาท)	๒๕๖๒ (บาท)	๒๕๖๓ (บาท)	๒๕๖๔ (บาท)	๒๕๖๕ (บาท)			
๑.	ก่อสร้างและปรับปรุง ซ่อมแซมเส้นทางลัดสู่แหล่ง ท่องเที่ยวตลาดน้ำท่าคา	เพื่อพัฒนาและ ปรับปรุงแหล่ง ท่องเที่ยว	ปรับปรุงซ่อมแซมทางเดิน เท้า เส้นทางลัดสู่แหล่ง ท่องเที่ยวตลาดน้ำท่าคา	๑,๐๐๐,๐๐๐ (อบต.)	๑,๐๐๐,๐๐๐ (อบต.)	๑,๐๐๐,๐๐๐ (อบต.)	๑,๐๐๐,๐๐๐ (อบต.)	๑,๐๐๐,๐๐๐ (อบต.)	ซ่อมแซมทางเดินเท้า เข้าสู่แหล่งท่องเที่ยว ให้มีมาตรฐาน	แหล่งท่องเที่ยว ได้รับการปรับปรุง และมีนักท่องเที่ยว เพิ่มขึ้น	กองช่าง
๒.	พัฒนาและปรับปรุงแหล่ง ท่องเที่ยว	เพื่อให้แหล่ง ท่องเที่ยวเป็นที่ สนใจแก่ผู้มาเที่ยว	จัดทำภูมิทัศน์และ ปรับปรุงบริเวณสถานที่ ท่องเที่ยวในเขตพื้นที่ ตำบลท่าคา	๒๐๐,๐๐๐ (อบต.)	๒๐๐,๐๐๐ (อบต.)	๒๐๐,๐๐๐ (อบต.)	๒๐๐,๐๐๐ (อบต.)	๒๐๐,๐๐๐ (อบต.)	ภูมิทัศน์ตลาดน้ำ ท่าคามีความสวยงาม	จำนวน นักท่องเที่ยวมา เที่ยวมากขึ้น	กองช่าง
๓.	ก่อสร้างป้ายตลาดน้ำท่าคา ด้วยหินแกรนิต	เพื่อปรับปรุง บริเวณตลาดน้ำ ท่าคาให้มีความ สวยงามและเป็นที่ ประทับใจของ นักท่องเที่ยว	ก่อสร้างป้ายตลาดน้ำ ท่าคาด้วยหินแกรนิต จำนวน ๒ แห่ง	๒๐๐,๐๐๐ (อบต.)	-	-	-	-	ป้ายตลาดน้ำท่าคา ที่ได้มาตรฐาน	แหล่งท่องเที่ยว ได้รับความสนใจ จากนักท่องเที่ยว	กองช่าง
รวม	๓ โครงการ	-	-	๑,๔๐๐,๐๐๐	๑,๒๐๐,๐๐๐	๑,๒๐๐,๐๐๐	๑,๒๐๐,๐๐๐	๑,๒๐๐,๐๐๐	-	-	-

๖.๒ แผนงาน บริหารงานทั่วไป

ที่	โครงการ	วัตถุประสงค์	เป้าหมาย (ผลผลิตของโครงการ)	งบประมาณ					ตัวชี้วัด (KPI)	ผลที่คาดว่าจะได้รับ	หน่วยงาน รับผิดชอบหลัก
				๒๕๖๑ (บาท)	๒๕๖๒ (บาท)	๒๕๖๓ (บาท)	๒๕๖๔ (บาท)	๒๕๖๕ (บาท)			
๑.	จัดทำแผนพับประชาสัมพันธ์/ และแผนที่สถานที่ท่องเที่ยว	เพื่อให้ข้อมูล ท่องเที่ยวแก่นักท่องเที่ยว	จัดทำแผนพับประชาสัมพันธ์ ทั้งภาษาไทยและ ภาษาอังกฤษ จัดทำแผนที่ ป้ายอาณาเขตสถานที่ แหล่งท่องเที่ยว	๑๐๐,๐๐๐ (อบต.)	๑๐๐,๐๐๐ (อบต.)	๑๐๐,๐๐๐ (อบต.)	๑๐๐,๐๐๐ (อบต.)	๑๐๐,๐๐๐ (อบต.)	ข้อมูลการท่องเที่ยว ที่เป็นภาษาไทย และภาษาอังกฤษ	นักท่องเที่ยวได้รับรู้ ข้อมูลการท่องเที่ยว	สำนักงานปลัด
๒.	โครงการอบรมภาษาอังกฤษ เพื่อการสื่อสาร/การให้บริการ	เพื่อให้ประชาชน สามารถใช้ภาษา อย่างง่ายในการ ให้บริการข้อมูล ข่าวสารแก่นักท่องเที่ยว	อบรมให้ความรู้แก่ประชาชน ทั่วไป จำนวน ๖๐ คน	๓๐,๐๐๐ (อบต.)	๓๐,๐๐๐ (อบต.)	๓๐,๐๐๐ (อบต.)	๓๐,๐๐๐ (อบต.)	๓๐,๐๐๐ (อบต.)	ประชาชนมีความรู้ ด้านภาษาอังกฤษ เตรียมพร้อมการ เข้าสู่ประชาคม เศรษฐกิจอาเซียน	นักท่องเที่ยวได้รับ บริการและอำนวยความสะดวก มากขึ้น	สำนักงานปลัด
๓.	โครงการมัคคุเทศก์น้อย	เพื่อให้เยาวชนได้ กล้าแสดงออก และ พัฒนาความรู้ ความสามารถใน การเผยแพร่ข้อมูล ข่าวสารแหล่ง ท่องเที่ยว	อบรมให้ความรู้แก่เยาวชน จำนวน ๖๐ คน	๓๐,๐๐๐ (อบต.)	๓๐,๐๐๐ (อบต.)	๓๐,๐๐๐ (อบต.)	๓๐,๐๐๐ (อบต.)	๓๐,๐๐๐ (อบต.)	เด็กมีความรู้ในการ เผยแพร่ข้อมูล ข่าวสารการ ท่องเที่ยว	นักท่องเที่ยวได้รับ บริการและอำนวยความสะดวก มากขึ้น	สำนักงานปลัด
๔.	จัดทำป้ายประชาสัมพันธ์	เพื่อประชาสัมพันธ์ ข้อมูลแหล่ง ท่องเที่ยวและข้อมูล อื่นๆ ในพื้นที่	จัดทำป้ายประชาสัมพันธ์ ตลาดน้ำท่าคา และอื่น ๆ	๒๐๐,๐๐๐ (อบต.)	๒๐๐,๐๐๐ (อบต.)	๒๐๐,๐๐๐ (อบต.)	๒๐๐,๐๐๐ (อบต.)	๒๐๐,๐๐๐ (อบต.)	ป้ายประชาสัมพันธ์ ข้อมูลแหล่ง ท่องเที่ยว	ประชาชนทั่วไปรู้จัก แหล่งท่องเที่ยวมากขึ้น	สำนักงานปลัด
รวม	๔ โครงการ	-	-	๓๖๐,๐๐๐	๓๖๐,๐๐๐	๓๖๐,๐๐๐	๓๖๐,๐๐๐	๓๖๐,๐๐๐	-	-	-

ก. ยุทธศาสตร์จังหวัดที่ ๓ สร้างเสริมและพัฒนาคุณภาพชีวิตของประชาชนและผู้สูงอายุให้มีความมั่นคงเข้มแข็ง สามารถดำรงชีวิตตามหลักปรัชญาของเศรษฐกิจพอเพียง

ข. ยุทธศาสตร์การพัฒนาขององค์กรปกครองส่วนท้องถิ่นในเขตจังหวัดที่ ๒ การพัฒนาด้านสาธารณสุข การส่งเสริมคุณภาพชีวิต การศึกษา ศิลปะ การกีฬา วัฒนธรรม ประเพณี ภูมิปัญญาท้องถิ่น

๗. ยุทธศาสตร์ การพัฒนาด้านสาธารณสุข

๗.๑ แผนงาน สาธารณสุข

ที่	โครงการ	วัตถุประสงค์	เป้าหมาย (ผลผลิตของโครงการ)	งบประมาณ					ตัวชี้วัด (KPI)	ผลที่คาดว่าจะได้รับ	หน่วยงาน รับผิดชอบหลัก
				๒๕๖๑ (บาท)	๒๕๖๒ (บาท)	๒๕๖๓ (บาท)	๒๕๖๔ (บาท)	๒๕๖๕ (บาท)			
๑.	โครงการรณรงค์และป้องกันโรคไข้เลือดออก	เพื่อป้องกันและควบคุมโรคไข้เลือดออก	จัดซื้อยาพ่นยุง และทรายอะเบท	๖๕,๐๐๐ (อบต.)	๖๕,๐๐๐ (อบต.)	๖๕,๐๐๐ (อบต.)	๖๕,๐๐๐ (อบต.)	๖๕,๐๐๐ (อบต.)	โรคไข้เลือดออกในพื้นที่ลดลง	สามารถควบคุมและป้องกันโรคไข้เลือดออก	กองสาธารณสุขและสิ่งแวดล้อม
๒.	ควบคุมและป้องกันโรคเอดส์	เพื่อควบคุมและป้องกันโรคเอดส์และการตั้งครรภ์	จัดซื้อถุงยางอนามัยจำนวน ๒,๐๐๐ ชิ้น	๑๐,๐๐๐ (อบต.)	๑๐,๐๐๐ (อบต.)	๑๐,๐๐๐ (อบต.)	๑๐,๐๐๐ (อบต.)	๑๐,๐๐๐ (อบต.)	ลดการติดเชื้อโรคเอดส์และการตั้งครรภ์ลดลง	สามารถป้องกันโรคเอดส์และการตั้งครรภ์ได้	กองสาธารณสุขและสิ่งแวดล้อม
๓.	โครงการป้องกันและควบคุมโรคพิษสุนัขบ้า	เพื่อป้องกันการเกิดโรคพิษสุนัขบ้าระบาดในชุมชน	ประชากรสุนัขได้รับการฉีดวัคซีน	๓๐,๐๐๐ (อบต.)	๓๐,๐๐๐ (อบต.)	๓๐,๐๐๐ (อบต.)	๓๐,๐๐๐ (อบต.)	๓๐,๐๐๐ (อบต.)	จำนวนสุนัขที่ได้รับการฉีดวัคซีน	ประชาชนปลอดภัยจากโรคพิษสุนัขบ้า	กองสาธารณสุขและสิ่งแวดล้อม
๔.	ควบคุมจำนวนของสุนัขและแมว	เพื่อลดจำนวนของสุนัขและแมว	ฉีดยาคุมกำเนิดสุนัขและแมว	๒๐,๐๐๐ (อบต.)	๒๐,๐๐๐ (อบต.)	๒๐,๐๐๐ (อบต.)	๒๐,๐๐๐ (อบต.)	๒๐,๐๐๐ (อบต.)	จำนวนสุนัขและแมวในพื้นที่ลดลง	สามารถลดจำนวนสุนัขและแมวได้	กองสาธารณสุขและสิ่งแวดล้อม
๕.	โครงการสนับสนุนการดำเนินงานตามโครงการของศูนย์สาธารณสุขมูลฐานประจำหมู่บ้านในเขต อบต.ท่าคา	เพื่อเป็นคำดำเนินงานของ อสม.ประจำหมู่บ้าน	อุดหนุนสาธารณสุขมูลฐานจำนวน ๑๒ หมู่บ้าน	๙๐,๐๐๐ (อบต.)	๙๐,๐๐๐ (อบต.)	๙๐,๐๐๐ (อบต.)	๙๐,๐๐๐ (อบต.)	๙๐,๐๐๐ (อบต.)	คุณภาพชีวิตของประชาชนดีขึ้น	งานสาธารณสุขมูลฐานได้รับการพัฒนาและการแก้ไขปัญหาของชุมชน	กองสาธารณสุขและสิ่งแวดล้อม

ที่	โครงการ	วัตถุประสงค์	เป้าหมาย (ผลผลิตของโครงการ)	งบประมาณ					ตัวชี้วัด (KPI)	ผลที่คาดว่าจะได้รับ	หน่วยงาน รับผิดชอบหลัก
				๒๕๖๑ (บาท)	๒๕๖๒ (บาท)	๒๕๖๓ (บาท)	๒๕๖๔ (บาท)	๒๕๖๕ (บาท)			
๖.	สำรวจข้อมูลจำนวนสัตว์และขึ้นทะเบียนจำนวนสัตว์ตามโครงการสัตว์ปลอดโรคคนปลอดภัย จากโรคพิษสุนัขบ้า ตามพระปณิธาน ศ.ดร.สมเด็จพระเจ้าลูกเธอ เจ้าฟ้าจุฬาภรณวลัยลักษณ์ อัครราชกุมารี	เพื่อสำรวจข้อมูลจำนวนสัตว์และขึ้นทะเบียนสัตว์ขึ้นทะเบียนสัตว์	สุนัขและแมวที่อยู่ในพื้นที่ตำบลท่าคา	๒๕,๐๐๐ (อบต.)	๒๕,๐๐๐ (อบต.)	๒๕,๐๐๐ (อบต.)	๒๕,๐๐๐ (อบต.)	๒๕,๐๐๐ (อบต.)	สำรวจข้อมูลสัตว์และขึ้นทะเบียนสัตว์	สามารถรู้จำนวนสุนัขและแมว ทั้งที่มีเจ้าของและไม่มีเจ้าของ	กองสาธารณสุขและสิ่งแวดล้อม
๗.	โครงการขับเคลื่อนสัตว์ปลอดโรคคนปลอดภัย จากพิษสุนัขบ้า ตามพระปณิธาน ศ.ดร.สมเด็จพระเจ้าลูกเธอเจ้าฟ้าจุฬาภรณวลัยลักษณ์ อัครราชกุมารี	เพื่อป้องกันและควบคุมโรคพิษสุนัขบ้า	ฉีดวัคซีนป้องกันและควบคุมโรคพิษสุนัขบ้า	๑๒๐,๐๐๐ (อบต.)	๑๒๐,๐๐๐ (อบต.)	๑๒๐,๐๐๐ (อบต.)	๑๒๐,๐๐๐ (อบต.)	๑๒๐,๐๐๐ (อบต.)	อัตราการแพร่ระบาดของโรคลดลง	สามารถควบคุมการแพร่ระบาดของโรคพิษสุนัขบ้าได้	กองสาธารณสุขและสิ่งแวดล้อม
๘.	โครงการ ๓P พิษิตโรคพิษสุนัขบ้า ท่าคาปลอดภัย	เพื่อสร้างความรู้ความเข้าใจในการป้องกันและควบคุมโรคพิษสุนัขบ้า	ประชาชนในพื้นที่ หมู่ที่ ๑-๑๒ จำนวน ๑๒๐ คน	๘๐,๐๐๐ (อบต.)	๘๐,๐๐๐ (อบต.)	๘๐,๐๐๐ (อบต.)	๘๐,๐๐๐ (อบต.)	๘๐,๐๐๐ (อบต.)	ประชาชนในพื้นที่ หมู่ที่ ๑-๑๒ จำนวน ๑๒๐ คน	ประชาชนได้รับความรู้ ป้องกันควบคุมโรคพิษสุนัขบ้า	กองสาธารณสุขและสิ่งแวดล้อม

ที่	โครงการ	วัตถุประสงค์	เป้าหมาย (ผลผลิตของโครงการ)	งบประมาณ					ตัวชี้วัด (KPI)	ผลที่คาดว่าจะได้รับ	หน่วยงาน รับผิดชอบหลัก
				๒๕๖๑ (บาท)	๒๕๖๒ (บาท)	๒๕๖๓ (บาท)	๒๕๖๔ (บาท)	๒๕๖๕ (บาท)			
๙.	โครงการไอโอดีน เสริมสร้างสุขภาพ ชาวท่าคา	เพื่อสร้างความรู้ความเข้าใจ ตระหนักถึงการบริโภคเกลือเสริมไอโอดีน	ประชาชนในพื้นที่ หมู่ที่ ๑-๑๒ จำนวน ๑๒๐ คน	๘๐,๐๐๐ (อบต.)	๘๐,๐๐๐ (อบต.)	๘๐,๐๐๐ (อบต.)	๘๐,๐๐๐ (อบต.)	๘๐,๐๐๐ (อบต.)	ประชาชนในพื้นที่ หมู่ที่ ๑-๑๒ จำนวน ๑๒๐ คน	ประชาชนได้รับความรู้เรื่อง การบริโภคเกลือเสริมไอโอดีน	กองสาธารณสุข และสิ่งแวดล้อม
๑๐.	โครงการครอบครัวตรวจเต้านม เข้าใจโรคมะเร็ง ตำบลท่าคา	เพื่อให้ประชาชนปลอดภัยจากโรคมะเร็งเต้านม สุขภาพแข็งแรง	ประชาชนในพื้นที่ หมู่ที่ ๑-๑๒ จำนวน ๑๒๐ คน	๘๐,๐๐๐ (อบต.)	๘๐,๐๐๐ (อบต.)	๘๐,๐๐๐ (อบต.)	๘๐,๐๐๐ (อบต.)	๘๐,๐๐๐ (อบต.)	ประชาชนในพื้นที่ หมู่ที่ ๑-๑๒ จำนวน ๑๒๐ คน	ประชาชนปลอดภัยจากโรคมะเร็งเต้านม	กองสาธารณสุข และสิ่งแวดล้อม
รวม	๑๐ โครงการ	-	-	๖๐๐,๐๐๐	๖๐๐,๐๐๐	๖๐๐,๐๐๐	๖๐๐,๐๐๐	๖๐๐,๐๐๐	-	-	-

๗.๒ แผนงาน สร้างความเข้มแข็งของชุมชน

ที่	โครงการ	วัตถุประสงค์	เป้าหมาย (ผลผลิตของโครงการ)	งบประมาณ					ตัวชี้วัด (KPI)	ผลที่คาดว่าจะได้รับ	หน่วยงาน รับผิดชอบหลัก
				๒๕๖๑ (บาท)	๒๕๖๒ (บาท)	๒๕๖๓ (บาท)	๒๕๖๔ (บาท)	๒๕๖๕ (บาท)			
๑.	อุดหนุนโครงการผู้สูงอายุ	เพื่อสนับสนุนการจัดกิจกรรมของผู้สูงอายุ	ผู้สูงอายุในเขตตำบลท่าคา	๑๒๐,๐๐๐ (อบต.)	๑๒๐,๐๐๐ (อบต.)	๑๒๐,๐๐๐ (อบต.)	๑๒๐,๐๐๐ (อบต.)	๑๒๐,๐๐๐ (อบต.)	ผู้สูงอายุได้รับการดูแลอย่างทั่วถึง	ผู้สูงอายุได้รับการดูแลอย่างต่อเนื่อง	กองสาธารณสุขและสิ่งแวดล้อม
รวม	๑ โครงการ	-	-	๑๒๐,๐๐๐	๑๒๐,๐๐๐	๑๒๐,๐๐๐	๑๒๐,๐๐๐	๑๒๐,๐๐๐	-	-	-

๗.๓ แผนงาน งบกลาง

ที่	โครงการ	วัตถุประสงค์	เป้าหมาย (ผลผลิตของโครงการ)	งบประมาณ					ตัวชี้วัด (KPI)	ผลที่คาดว่าจะได้รับ	หน่วยงาน รับผิดชอบหลัก
				๒๕๖๑ (บาท)	๒๕๖๒ (บาท)	๒๕๖๓ (บาท)	๒๕๖๔ (บาท)	๒๕๖๕ (บาท)			
๑.	โครงการหลักประกันสุขภาพ ในระดับท้องถิ่นหรือพื้นที่	เพื่อเป็นค่าใช้จ่ายใน การสนับสนุนและ ส่งเสริมการการ จัดบริการในด้าน สร้างเสริมสุขภาพ การป้องกันโรค การฟื้นฟูสภาพของ หน่วยบริการ	ประชากรกลุ่มเป้าหมาย ๕ กลุ่ม คือกลุ่มแม่และเด็ก กลุ่มผู้สูงอายุ กลุ่มผู้พิการ กลุ่มผู้ประกอบอาชีพที่มี ความเสี่ยง และกลุ่มผู้ป่วย โรคเรื้อรังที่อยู่ในชุมชน	๓๐๐,๐๐๐ (สปสช./ อบต.)	๓๐๐,๐๐๐ (สปสช./ อบต.)	๓๐๐,๐๐๐ (สปสช./ อบต.)	๓๐๐,๐๐๐ (สปสช./ อบต.)	๓๐๐,๐๐๐ (สปสช./ อบต.)	ประชาชนในพื้นที่ ได้รับการส่งเสริม สุขภาพทุกคน	ประชาชนในเขต องค์กรปกครอง ส่วนท้องถิ่นได้รับ บริการหลักประกัน สุขภาพอย่างทั่วถึง และเท่าเทียมกัน	สำนักงานปลัด
รวม	๑ โครงการ	-	-	๓๐๐,๐๐๐	๓๐๐,๐๐๐	๓๐๐,๐๐๐	๓๐๐,๐๐๐	๓๐๐,๐๐๐	-	-	-

ก. ยุทธศาสตร์จังหวัดที่ ๓ สร้างเสริมและพัฒนาคุณภาพชีวิตของประชาชนและผู้สูงอายุให้มีความมั่นคงเข้มแข็ง สามารถดำรงชีวิตตามหลักปรัชญาของเศรษฐกิจพอเพียง

ข. ยุทธศาสตร์การพัฒนาขององค์กรปกครองส่วนท้องถิ่นในเขตจังหวัดที่ ๖ การพัฒนาด้านการบริหารกิจการบ้านเมืองและสังคมที่ดี

๘. ยุทธศาสตร์ การพัฒนาด้านการเมือง การบริหาร การปกครอง

๘.๑ แผนงาน บริหารงานทั่วไป

ที่	โครงการ	วัตถุประสงค์	เป้าหมาย (ผลผลิตของโครงการ)	งบประมาณ					ตัวชี้วัด (KPI)	ผลที่คาดว่าจะได้รับ	หน่วยงาน รับผิดชอบหลัก
				๒๕๖๑ (บาท)	๒๕๖๒ (บาท)	๒๕๖๓ (บาท)	๒๕๖๔ (บาท)	๒๕๖๕ (บาท)			
๑.	แต่งตั้งคณะกรรมการจัดซื้อจัดจ้าง	เพื่อให้ประชาชนได้ร่วมเป็นคณะกรรมการในการจัดซื้อจัดจ้างงานต่างๆ ของ อบต.	จ่ายค่าตอบแทนให้คณะกรรมการจัดซื้อจัดจ้างและผู้จัดเก็บและผู้บันทึกข้อมูล จปฐ.	๑๕๐,๐๐๐ (อบต.)	๑๕๐,๐๐๐ (อบต.)	๑๕๐,๐๐๐ (อบต.)	๑๕๐,๐๐๐ (อบต.)	๑๕๐,๐๐๐ (อบต.)	ประชาชนเข้าร่วมเป็นคณะกรรมการจัดซื้อจัดจ้าง	ประชาชนได้มีส่วนร่วมในการดำเนินงานต่าง ๆ ของ อบต.	สำนักงานปลัด
๒.	ให้บริการข้อมูลข่าวสาร ตามโครงการอินเทอร์เน็ตตำบล	เพื่อให้ประชาชนได้รับข้อมูลข่าวสารอย่างทั่วถึง	ติดตั้งอินเทอร์เน็ตตำบลและระบบ LAN	๗๐,๐๐๐ (อบต.)	๗๐,๐๐๐ (อบต.)	๗๐,๐๐๐ (อบต.)	๗๐,๐๐๐ (อบต.)	๗๐,๐๐๐ (อบต.)	การเข้าถึงข้อมูลข่าวสารของประชาชน	ประชาชนได้รับข้อมูลข่าวสารอย่างทั่วถึง	สำนักงานปลัด
๓.	ปรับปรุงระบบเว็บไซต์ขององค์การบริหารส่วนตำบล	เพื่อประชาสัมพันธ์และเผยแพร่ข้อมูลข่าวสารของ อบต.	ปรับปรุงระบบเว็บไซต์และจ่ายค่าบริการรายเดือน	๓๕,๐๐๐ (อบต.)	๓๕,๐๐๐ (อบต.)	๓๕,๐๐๐ (อบต.)	๓๕,๐๐๐ (อบต.)	๓๕,๐๐๐ (อบต.)	การเผยแพร่ข้อมูลข่าวสารที่ทันสมัย	ข้อมูลข่าวสารได้รับการประชาสัมพันธ์และเผยแพร่	สำนักงานปลัด
๔.	อบรมให้ความรู้เกี่ยวกับการเมืองการปกครองในระบบประชาธิปไตย และการเลือกตั้ง	เพื่อให้ประชาชนมีความรู้เกี่ยวกับการเมือง การปกครองในระบบประชาธิปไตย	จัดอบรมให้ความรู้เพื่อส่งเสริมประชาธิปไตยและค่าใช้จ่ายในการเลือกตั้งผู้บริหารและสมาชิก อบต.	๔๕๐,๐๐๐ (อบต.)	๔๕๐,๐๐๐ (อบต.)	๔๕๐,๐๐๐ (อบต.)	๔๕๐,๐๐๐ (อบต.)	๔๕๐,๐๐๐ (อบต.)	จัดอบรมให้ความรู้แก่ประชาชนเกี่ยวกับการเมืองการปกครองในระบอบประชาธิปไตย	ประชาชนมีความรู้ความเข้าใจเกี่ยวกับการเมืองการปกครองในระบอบประชาธิปไตย	สำนักงานปลัด

ที่	โครงการ	วัตถุประสงค์	เป้าหมาย (ผลผลิตของโครงการ)	งบประมาณ					ตัวชี้วัด (KPI)	ผลที่คาดว่าจะได้รับ	หน่วยงาน รับผิดชอบหลัก
				๒๕๖๑ (บาท)	๒๕๖๒ (บาท)	๒๕๖๓ (บาท)	๒๕๖๔ (บาท)	๒๕๖๕ (บาท)			
๕.	โครงการอบรมเพิ่มศักยภาพสมาชิก อบต. ผู้บริหารและพนักงานส่วนตำบล	เพื่อพัฒนาการปฏิบัติงานของบุคลากรให้มีประสิทธิภาพ	จัดฝึกอบรมและศึกษาดูงานนอกสถานที่ เพื่อเพิ่มศักยภาพให้กับสมาชิก อบต. ผู้บริหารพนักงานส่วนตำบล จำนวน ๕๐ คน	๓๕๐,๐๐๐ (อบต.)	๓๕๐,๐๐๐ (อบต.)	๓๕๐,๐๐๐ (อบต.)	๓๕๐,๐๐๐ (อบต.)	๓๕๐,๐๐๐ (อบต.)	บุคลากรในหน่วยงานได้พัฒนาศักยภาพในการปฏิบัติให้มีประสิทธิภาพมากขึ้น	บุคลากรสามารถปฏิบัติงานได้อย่างมีประสิทธิภาพมากขึ้น	สำนักงานปลัด
๖.	ค่าใช้จ่ายเดินทางไปราชการ	เพื่อพัฒนาการปฏิบัติงานของบุคลากรให้มีประสิทธิภาพ	ประชุมและอบรมนอกสถานที่ เพื่อเพิ่มศักยภาพให้กับบุคลากร	๑๖๓,๐๐๐ (อบต.)	๑๖๓,๐๐๐ (อบต.)	๑๖๓,๐๐๐ (อบต.)	๑๖๓,๐๐๐ (อบต.)	๑๖๓,๐๐๐ (อบต.)	บุคลากรในหน่วยงานได้พัฒนาศักยภาพในการปฏิบัติให้มีประสิทธิภาพมากขึ้น	บุคลากรสามารถปฏิบัติงานได้อย่างมีประสิทธิภาพมากขึ้น	ทุกส่วนราชการ
๗.	อุดหนุนศูนย์รวมข้อมูลข่าวสารการจัดซื้อจัดจ้างขององค์การบริหารส่วนตำบลระดับอำเภอ	เพื่อเป็นค่าใช้จ่ายในการบริหารศูนย์รวมข้อมูลข่าวสารในการจัดซื้อจัดจ้าง	อุดหนุนการบริหารศูนย์รวมข้อมูลข่าวสารการซื้อหรือการจัดซื้อจัดจ้างขององค์การบริหารส่วนตำบลระดับอำเภอให้ อบต. ที่ดำเนินการจัดซื้อจัดจ้าง	๒๐,๐๐๐ (อบต.)	๒๐,๐๐๐ (อบต.)	๒๐,๐๐๐ (อบต.)	๒๐,๐๐๐ (อบต.)	๒๐,๐๐๐ (อบต.)	ศูนย์ข้อมูลข่าวสารจัดซื้อจัดจ้างขององค์การบริหารส่วนตำบลระดับอำเภอมีความเรียบร้อยและโปร่งใส	ประชาชนมีส่วนร่วมในการจัดซื้อจัดจ้าง	สำนักงานปลัด
๘.	โครงการจัดซื้อครุภัณฑ์เพื่อใช้ในการปฏิบัติงาน	เพื่อพัฒนาการปฏิบัติงานของบุคลากรให้มีประสิทธิภาพ	จัดซื้อครุภัณฑ์ต่างๆ ที่ใช้ปฏิบัติงานภายในสำนักงาน	๒๐๐,๐๐๐ (อบต.)	๒๐๐,๐๐๐ (อบต.)	๒๐๐,๐๐๐ (อบต.)	๒๐๐,๐๐๐ (อบต.)	๒๐๐,๐๐๐ (อบต.)	บุคลากรสามารถปฏิบัติงานได้อย่างมีประสิทธิภาพ	บุคลากรสามารถปฏิบัติงานได้อย่างมีประสิทธิภาพ	สำนักงานปลัด
รวม	๘ โครงการ	-	-	๑,๔๓๘,๐๐๐	๑,๔๓๘,๐๐๐	๑,๔๓๘,๐๐๐	๑,๔๓๘,๐๐๐	๑,๔๓๘,๐๐๐	-	-	-

๘.๒ แผนงาน สร้างความเข้มแข็งของชุมชน

ที่	โครงการ	วัตถุประสงค์	เป้าหมาย (ผลผลิตของโครงการ)	งบประมาณ					ตัวชี้วัด (KPI)	ผลที่คาดว่าจะได้รับ	หน่วยงาน รับผิดชอบหลัก
				๒๕๖๑ (บาท)	๒๕๖๒ (บาท)	๒๕๖๓ (บาท)	๒๕๖๔ (บาท)	๒๕๖๕ (บาท)			
๑.	โครงการจัดทำประชาคมหมู่บ้านและประชาคมตำบล	เพื่อให้ประชาชนมีส่วนร่วมในการแสดงความคิดเห็น	จัดทำเวทีประชาคมหมู่บ้านและประชาคมตำบล	๒๐,๐๐๐ (อบต.)	๒๐,๐๐๐ (อบต.)	๒๐,๐๐๐ (อบต.)	๒๐,๐๐๐ (อบต.)	๒๐,๐๐๐ (อบต.)	สามารถนำข้อเสนอของประชาชนไปปฏิบัติได้อย่างแท้จริง	ประชาชนได้มีส่วนร่วมในการแสดงความคิดเห็น	สำนักงานปลัด
๒.	โครงการอบรมเพิ่มศักยภาพเจ้าหน้าที่และผู้นำชุมชน	เพื่อพัฒนาความรู้ให้กับเจ้าหน้าที่และผู้นำชุมชน	จัดอบรมและศึกษาดูงาน	๔๕๐,๐๐๐ (อบต.)	๔๕๐,๐๐๐ (อบต.)	๔๕๐,๐๐๐ (อบต.)	๔๕๐,๐๐๐ (อบต.)	๔๕๐,๐๐๐ (อบต.)	เจ้าหน้าที่และผู้นำชุมชนมีความรู้และนำความรู้มาพัฒนาพื้นที่	เจ้าหน้าที่นำความรู้มาพัฒนาพื้นที่ให้มีความเจริญมากขึ้น	สำนักงานปลัด
รวม	๒ โครงการ	-	-	๔๗๐,๐๐๐	๔๗๐,๐๐๐	๔๗๐,๐๐๐	๔๗๐,๐๐๐	๔๗๐,๐๐๐	-	-	-

๘.๓ แผนงาน เคหะและชุมชน

ที่	โครงการ	วัตถุประสงค์	เป้าหมาย (ผลผลิตของโครงการ)	งบประมาณ					ตัวชี้วัด (KPI)	ผลที่คาดว่าจะได้รับ	หน่วยงาน รับผิดชอบหลัก
				๒๕๖๑ (บาท)	๒๕๖๒ (บาท)	๒๕๖๓ (บาท)	๒๕๖๔ (บาท)	๒๕๖๕ (บาท)			
๑.	ก่อสร้างที่ทำการองค์การบริหารส่วนตำบล	เพื่อเป็นการรองรับบุคลากรที่มีมากขึ้นและอำนวยความสะดวกแก่ผู้มาติดต่อราชการ	ก่อสร้างที่ทำการองค์การบริหารส่วนตำบล จำนวน ๑ แห่ง	๕,๕๐๐,๐๐๐ (อบต.)	๕,๕๐๐,๐๐๐ (อบต.)	-	-	-	มีสำนักงานที่ใช้ในการปฏิบัติงานที่ได้มาตรฐาน	ประชาชนได้รับความสะดวกจากการบริการของเจ้าหน้าที่	กองช่าง
๒.	โครงการก่อสร้างอาคารอเนกประสงค์	เพื่อใช้เป็นสถานที่สำหรับกิจกรรมทางด้านวัฒนธรรมและกิจกรรมอื่นๆ	ขนาดกว้าง ๑๐.๐๐ เมตร ยาว ๒๓.๐๐ เมตร จำนวน ๑ แห่ง	๑,๒๐๐,๐๐๐ (อบต.)	-	-	-	-	อาคารอเนกประสงค์ที่ได้มาตรฐาน	ประชาชนมีสถานที่ในการจัดกิจกรรมต่างๆ	กองช่าง
๓.	โครงการลงหินคลุกที่ทำการองค์การบริหารส่วนตำบลท่าคา	เพื่อใช้เป็นเส้นทางในการคมนาคม	ขนาดกว้าง ๖๐.๐๐ เมตร ยาว ๑๖๐.๐๐ เมตร หนาเฉลี่ย ๐.๐๘ เมตร หรือมีพื้นที่ลงหินคลุกไม่น้อยกว่า ๘,๘๓๕ ตารางเมตร	๔๘๒,๐๐๐ (อบต.)	-	-	-	-	ปรับภูมิทัศน์ที่ทำการองค์การบริหารส่วนตำบลท่าคา (แห่งใหม่)	ประชาชนได้รับความสะดวกมากขึ้น	กองช่าง
๔.	โครงการก่อสร้างป้ายชื่อ, กำแพงรั้ว, ประตูรั้วบริเวณรอบที่ทำการองค์การบริหารส่วนตำบลท่าคา	เพื่อความปลอดภัยในการใช้พื้นที่	ขนาดป้ายชื่อกว้าง ๑๑.๐๐ เมตร สูง ๓.๑๕ เมตร จำนวน ๑ ป้าย ขนาดกำแพงรั้วยาว ๑๙๔.๐๐ เมตร สูง ๒.๐๐ เมตร ขนาดประตูรั้วกว้าง ๖.๐๐ เมตร สูง ๑.๘๐ เมตร จำนวน ๒ แห่ง รายละเอียดตามแบบแปลนของ อบต.ท่าคา เลขที่ ๒๖/๒๕๖๑	๑,๔๓๐,๐๐๐ (อบต.)	-	-	-	-	ป้ายชื่อ, กำแพงรั้ว ประตูรั้ว ที่ได้มาตรฐาน	เจ้าหน้าที่และประชาชน ได้รับความปลอดภัย	กองช่าง

ที่	โครงการ	วัตถุประสงค์	เป้าหมาย (ผลผลิตของโครงการ)	งบประมาณ					ตัวชี้วัด (KPI)	ผลที่คาดว่าจะได้รับ	หน่วยงาน รับผิดชอบหลัก
				๒๕๖๑ (บาท)	๒๕๖๒ (บาท)	๒๕๖๓ (บาท)	๒๕๖๔ (บาท)	๒๕๖๕ (บาท)			
๕.	โครงการงานก่อสร้างอาคารโรงจอดรถ บริเวณที่ทำการองค์การบริหารส่วนตำบลท่าคา หมู่ที่ ๒	เพื่ออำนวยความสะดวกให้กับผู้มาติดต่อราชการ	ขนาดกว้าง ๖.๐๐ เมตร ยาว ๓๐.๕๐ เมตร จำนวน ๒ แห่ง รายละเอียดตามแบบแปลนของ อบต.ท่าคา เลขที่ ๑/๒๕๖๒	-	๖๗๔,๐๐๐ (อบต.)	-	-	-	มีลานจอดรถสำหรับผู้มาติดต่อราชการที่มีมาตรฐาน	ประชาชนได้รับความสะดวกในการมาติดต่อราชการ	กองช่าง
๖.	โครงการงานก่อสร้างทางเท้าฟุตบอล บริเวณรอบที่ทำการองค์การบริหารส่วนตำบลท่าคา หมู่ที่ ๒	เพื่อใช้เป็นเส้นทางในการคมนาคม	ความยาวรวม ๒๐๕.๐๐ เมตร พร้อมวางท่อระบายน้ำ คสล. ขนาด Ø ๐.๔๐ เมตร ยาว ๒๑๗.๐๐ เมตร รายละเอียดตามแบบแปลนของ อบต.ท่าคา เลขที่ ๕/๒๕๖๒	-	๑,๐๙๑,๐๐๐ (อบต.)	-	-	-	ทางเท้าฟุตบอลที่ได้มาตรฐาน	ประชาชนได้รับความสะดวกมากขึ้น	กองช่าง
๗.	โครงการขุดลอกคลองและลำประโดงสาธารณะ ข้างที่ทำการองค์การบริหารส่วนตำบลท่าคา เชื่อมคลองท่าคา หมู่ที่ ๒ และหมู่ที่ ๖ ตำบลท่าคา	เพื่อขุดลอกคลองที่ตื้นเขิน	ขนาดกว้าง ๒.๕๐ เมตร ลึก ๐.๘๐ เมตร ระยะทางยาว ๕๕๐ เมตร	-	๘๐,๐๐๐ (อบต.)	-	-	-	น้ำในลำคลองไหลสะดวกและสัญจรได้	น้ำในลำคลองไหลสะดวกและสัญจรได้	กองช่าง

ที่	โครงการ	วัตถุประสงค์	เป้าหมาย (ผลผลิตของโครงการ)	งบประมาณ					ตัวชี้วัด (KPI)	ผลที่คาดว่าจะได้รับ	หน่วยงาน รับผิดชอบหลัก
				๒๕๖๑ (บาท)	๒๕๖๒ (บาท)	๒๕๖๓ (บาท)	๒๕๖๔ (บาท)	๒๕๖๕ (บาท)			
๘.	โครงการก่อสร้างกำแพงรั้ว คสล.บริเวณที่ทำการองค์การบริหารส่วนตำบลท่าคา หมู่ที่ ๒	เพื่อความปลอดภัยในการใช้พื้นที่	ขนาดกำแพงรั้วยาว ๑๕๙.๐๐ เมตร สูง ๒.๐๐ เมตร	-	๙๐๐,๐๐๐ (อบต.)	-	-	-	กำแพงรั้วที่ได้มาตรฐาน	เจ้าหน้าที่และประชาชนได้รับความปลอดภัย	กองช่าง
๙.	โครงการก่อสร้างกำแพงรั้ว (ระยะที่ ๒) งานลูกกรงสแตนเลส บริเวณที่ทำการองค์การบริหารส่วนตำบลท่าคา หมู่ที่ ๒	เพื่อความปลอดภัยในการใช้พื้นที่	ขนาดกว้าง ๒.๗๐ เมตร สูง ๑.๐๐ เมตร จำนวน ๖๓ ช่อง พร้อมงานติดตั้งบัวหัวเสา จำนวน ๗๓ เสา และติดตั้งโคมไฟหัวเสา จำนวน ๓๖ จุด	-	๗๕๐,๐๐๐ (อบต.)	-	-	-	กำแพงรั้วที่ได้มาตรฐาน	เจ้าหน้าที่และประชาชนได้รับความปลอดภัย	กองช่าง
๑๐.	โครงการก่อสร้างหอกระจายข่าวบริเวณที่ทำการองค์การบริหารส่วนตำบลท่าคา หมู่ที่ ๒	เพื่อให้ประชาชนได้รับข้อมูลข่าวสารอย่างทั่วถึง	ก่อสร้างหอกระจายข่าว จำนวน ๑ แห่ง	-	๒๕๐,๐๐๐ (อบต.)	-	-	-	หอกระจายข่าวที่ได้มาตรฐาน	ประชาชนได้รับข้อมูลข่าวสารอย่างทั่วถึง	กองช่าง
๑๑.	โครงการก่อสร้างอาคารเก็บพัสดุที่ทำการองค์การบริหารส่วนตำบลท่าคา หมู่ที่ ๒	เพื่อใช้เก็บเอกสารของราชการให้ปลอดภัย	ขนาดกว้าง ๔.๐๐ เมตร ความยาว ๑๒.๐๐ เมตร หรือมีพื้นที่ใช้สอยไม่น้อยกว่า ๔๘ ตร.ม.	-	๔๘๐,๐๐๐ (อบต.)	-	-	-	อาคารเก็บพัสดุที่ได้มาตรฐาน	เอกสารของราชการมีความปลอดภัย	กองช่าง

ที่	โครงการ	วัตถุประสงค์	เป้าหมาย (ผลผลิตของโครงการ)	งบประมาณ					ตัวชี้วัด (KPI)	ผลที่คาดว่าจะได้รับ	หน่วยงาน รับผิดชอบหลัก
				๒๕๖๑ (บาท)	๒๕๖๒ (บาท)	๒๕๖๓ (บาท)	๒๕๖๔ (บาท)	๒๕๖๕ (บาท)			
๑๒.	โครงการขยายเขตระบบจำหน่ายไฟฟ้า บริเวณที่ทำการองค์การบริหารส่วนตำบลท่าคา หมู่ที่ ๒ ตำบลท่าคา	เพื่อให้กระแสไฟฟ้าเพียงพอต่อการใช้งาน	ดำเนินการขยายเขตระบบจำหน่ายไฟฟ้า	-	๓๑๐,๒๓๘ (อบต.)	-	-	-	เพื่อให้อุปกรณ์ในสำนักงานมีโหลดกระแสไฟฟ้าใช้อย่างพอเพียง	อุปกรณ์ไฟฟ้ามีโหลดกระแสไฟฟ้าใช้ได้ตามมาตรฐานการไฟฟ้าและปลอดภัย	กองช่าง
รวม	๑๒ โครงการ	-	-	๘,๖๑๒,๐๐๐	๑๐,๐๓๕,๒๓๘	-	-	-	-	-	-

รายละเอียดโครงการพัฒนา
แผนพัฒนาท้องถิ่น (พ.ศ.๒๕๖๑ - ๒๕๖๕)
สำหรับ โครงการที่เกี่วข้องกับสุขภาพขององค์กรปกครองส่วนท้องถิ่น
องค์การบริหารส่วนตำบลท่าคา อำเภอบ้านแพ้ว จังหวัดสมุทรสงคราม

แบบ ผ.๐๒/๑

ก. ยุทธศาสตร์จังหวัดที่ ๑ ส่งเสริมและพัฒนาให้เป็นศูนย์กลางการท่องเที่ยวเชิงอนุรักษ์และวัฒนธรรมที่สอดคล้องกับวิถีชีวิตอย่างยั่งยืน

ข. ยุทธศาสตร์การพัฒนาขององค์กรปกครองส่วนท้องถิ่นในเขตจังหวัดที่ ๑ การพัฒนาด้านโครงสร้างพื้นฐาน

๑. ยุทธศาสตร์ การพัฒนาด้านโครงสร้างพื้นฐาน

๑.๑ แผนงาน เคหะและชุมชน

ที่	โครงการ	วัตถุประสงค์	เป้าหมาย (ผลผลิตของโครงการ)	งบประมาณ					ตัวชี้วัด (KPI)	ผลที่คาดว่าจะได้รับ	หน่วยงาน รับผิดชอบหลัก
				๒๕๖๑ (บาท)	๒๕๖๒ (บาท)	๒๕๖๓ (บาท)	๒๕๖๔ (บาท)	๒๕๖๕ (บาท)			
๑.	ปรับปรุงถนนผิวจราจร คอนกรีตเสริมเหล็กบ้านคลอง ขุดเจ๊กหมูที่ ๑๒ ต.ท่าคา อ.อัมพวา เข็มหมูที่ ๔ ต.นางตะเคียน อ.เมือง จ.สมุทรสงคราม	เพื่อใช้ในการคมนาคม	ขนาดกว้าง ๕.๐๐ เมตร ระยะทางยาว ๙๐๐ เมตร หนา ๐.๑๕ เมตร หรือมี พื้นที่ดำเนินการไม่น้อย กว่า ๔,๕๐๐ ตารางเมตร พร้อมลงไหล่ทางหินคลุก ข้างละ ๐.๕๐ เมตร	๒,๙๔๐,๐๐๐	-	-	-	-	ได้ถนนผิวจราจร คอนกรีตเสริมเหล็ก ที่มีมาตรฐาน	ประชาชนได้รับความ สะดวกและมีความ ปลอดภัยมากขึ้น	อบจ.สส.
๒.	ก่อสร้างหลังคาคลุมลาน อเนกประสงค์ บริเวณวัดเทพ ประสิทธิ์คณาวาส หมู่ที่ ๑ ต.ท่าคา อ.อัมพวา จ.สมุทรสงคราม	เพื่อใช้เป็นสถานที่ จัดกิจกรรมทางด้าน วัฒนธรรมหรือ กิจกรรมอื่นๆ	ขนาดกว้าง ๑๕.๐๐ เมตร ยาว ๓๓.๐๐ เมตร พร้อม รางระบายน้ำ คสล. (รูปตัวยู) จำนวน ๑ งาน	๒,๖๐๐,๐๐๐	-	-	-	-	ได้หลังคาคลุมลาน อเนกประสงค์ ที่ได้ มาตรฐาน	ประชาชนได้ใช้จัด กิจกรรมสาธารณะ ทางด้านวัฒนธรรม หรือด้านอื่นๆ	อบจ.สส.

ที่	โครงการ	วัตถุประสงค์	เป้าหมาย (ผลผลิตของโครงการ)	งบประมาณ					ตัวชี้วัด (KPI)	ผลที่คาดว่าจะได้รับ	หน่วยงาน รับผิดชอบหลัก
				๒๕๖๑ (บาท)	๒๕๖๒ (บาท)	๒๕๖๓ (บาท)	๒๕๖๔ (บาท)	๒๕๖๕ (บาท)			
๓.	โครงการก่อสร้างถนนลาดยางแอสฟัลท์ติกคอนกรีต หมู่ที่ ๒ เชื่อมหมู่ที่ ๑๑ (สายซอยหมออางค์) ต.ท่าคา อ.อัมพวา จ.สมุทรสงคราม	เพื่อใช้ในการคมนาคม	ขนาดกว้าง ๕.๐๐ เมตร ระยะทางยาว ๙๕๘.๐๐ เมตร หนา ๐.๐๕ เมตร หรือมีพื้นที่ดำเนินการลาดยางไม่น้อยกว่า ๔,๗๙๐ ตารางเมตร	๔,๔๙๗,๐๐๐	-	-	-	-	ได้ถนนผิวจราจรลาดยางแอสฟัลท์ติกคอนกรีตที่ได้มาตรฐาน	ประชาชนได้รับความสะดวกและปลอดภัยมากขึ้น	จ.สส.
๔.	โครงการก่อสร้างถนนผิวจราจรลาดยางแอสฟัลท์ติกคอนกรีต หมู่ที่ ๒-๓-๔-๕ ต.ท่าคา อ.อัมพวา จ.สมุทรสงคราม	เพื่อใช้ในการคมนาคม	ขนาดกว้าง ๕.๐๐ เมตร ระยะทางยาว ๒,๒๐๐ เมตร หนา ๐.๐๕ เมตร หรือมีพื้นที่ดำเนินการลาดยางไม่น้อยกว่า ๑๑,๐๐๐ ตารางเมตร	๘,๑๕๔,๐๐๐	-	-	-	-	ได้ถนนผิวจราจรลาดยางแอสฟัลท์ติกคอนกรีตที่ได้มาตรฐาน	ประชาชนได้รับความสะดวกและปลอดภัยมากขึ้น	จ.สส.
๕.	โครงการก่อสร้างถนนผิวจราจร ASPHALTIC CONCRETE หมู่ที่ ๖ สายบ้านนายพิเชษฐ เกิดแก้ว ตำบลท่าคา อำเภอมัทวา จังหวัดสมุทรสงคราม	เพื่อใช้ในการคมนาคม	ขนาดกว้าง ๕.๐๐ เมตร ระยะทางยาว ๕๖๐ เมตร หนา ๐.๐๕ เมตร หรือมีพื้นที่ดำเนินการลาดยางไม่น้อยกว่า ๒,๘๐๐ ตารางเมตร พร้อมก่อสร้างสะพานท่อ คสล. ขนาด ๖.๐๐x๔.๐๐ เมตร จำนวน ๑ แห่ง ขนาด ๖.๐๐ x ๖.๐๐ เมตร จำนวน ๓ แห่ง พร้อมก่อสร้างสะพาน คสล. ขนาด ๗.๐๐x๑๐.๐๐ เมตร จำนวน ๑ แห่ง	๕,๖๕๔,๐๐๐	-	-	-	-	ได้ถนนผิวจราจรลาดยางแอสฟัลท์ติกคอนกรีตที่ได้มาตรฐาน	ประชาชนได้รับความสะดวกและปลอดภัยมากขึ้น	จ.สส.

ที่	โครงการ	วัตถุประสงค์	เป้าหมาย (ผลผลิตของโครงการ)	งบประมาณ					ตัวชี้วัด (KPI)	ผลที่คาดว่าจะได้รับ	หน่วยงาน รับผิดชอบหลัก
				๒๕๖๑ (บาท)	๒๕๖๒ (บาท)	๒๕๖๓ (บาท)	๒๕๖๔ (บาท)	๒๕๖๕ (บาท)			
๖.	โครงการก่อสร้างสนามฟุตบอลด้านยาเสพติดประจำตำบลท่าคา พร้อมลานเอนกประสงค์และรางระบายน้ำ (รางวี) ณ สนามโรงเรียนวัดเทพประสิทธิ์คณาวาส หมู่ที่ ๑ ตำบลท่าคา อำเภออัมพวา จังหวัดสมุทรสงคราม	เพื่อให้เยาวชน เยาวชน มีสถานที่ออกกำลังกายและจัดกิจกรรม	ก่อสร้างสนามฟุตบอลโดยดำเนินการ - ก่อสร้างสนามฟุตบอลด้านยาเสพติด ขนาด ๒๕.๐๐ เมตร ยาว ๔๒.๐๐ เมตร พร้อมอุปกรณ์สนาม จำนวน ๑ สนาม - ก่อสร้างลาน คสล. เอนกประสงค์รอบสนามฟุตบอลขนาดกว้าง ๖.๐๐ เมตร ยาว ๒๑๐.๐๐ เมตร หนา ๐.๑๕ เมตร หรือมีพื้นที่ดำเนินการเทคอนกรีตไม่น้อยกว่า ๑,๒๖๐ ตารางเมตร - ก่อสร้างรางระบายน้ำ (รางวี) รอบสนามฟุตบอล ยาว ๒๓๙ เมตร พร้อมบ่อพัก ขนาด ๐.๘๐x๐.๘๐x๑.๒๐ เมตร จำนวน ๑๓ ชุด	๒,๕๐๐,๐๐๐	-	-	-	-	ได้สนามฟุตบอลด้านยาเสพติด พร้อมลานเอนกประสงค์และรางระบายน้ำที่ได้มาตรฐาน	เยาวชน เยาวชนและประชาชนทั่วไปมีสุขภาพแข็งแรงและห่างไกลยาเสพติด	จ.สส.

ที่	โครงการ	วัตถุประสงค์	เป้าหมาย (ผลผลิตของโครงการ)	งบประมาณ					ตัวชี้วัด (KPI)	ผลที่คาดว่าจะได้รับ	หน่วยงาน รับผิดชอบหลัก
				๒๕๖๑ (บาท)	๒๕๖๒ (บาท)	๒๕๖๓ (บาท)	๒๕๖๔ (บาท)	๒๕๖๕ (บาท)			
๗.	โครงการก่อสร้างอาคาร อเนกประสงค์	เพื่อใช้เป็นสถานที่ จัดกิจกรรมต่างๆ	ขนาด ๒๐.๐๐x๔๐.๐๐ เมตร จำนวน ๑ หลัง	๓,๔๐๐,๐๐๐	-	-	-	-	ได้ศาลาอเนก ประสงค์ที่ได้ มาตรฐาน	ประชาชนได้ใช้จัด กิจกรรมต่างๆ	สำนักงาน การท่องเที่ยวและ กีฬาจังหวัดสมุทร สงคราม
๘.	โครงการปรับปรุงทางเดินเท้า ไม้ลูกกระนวดเป็นทางเดินเท้า คอนกรีตเสริมเหล็ก	เพื่ออำนวยความสะดวก สะดวกและสร้างความ ปลอดภัยให้แก่ นักท่องเที่ยวและ ประชาชน	ขนาดกว้าง ๒.๒๐ เมตร ยาว ๕๐๙.๕๐ เมตร หนา ๐.๑๐ เมตร	๑,๐๐๐,๐๐๐	-	-	-	-	ได้ทางเดินเท้าคอน กรีตเสริมเหล็กที่ได้ มาตรฐาน	นักท่องเที่ยวและ ประชาชนได้รับ ความปลอดภัย	กองทุนเพื่อการ ส่งเสริมการท่องเที่ยว ไทย กระทรวงการท่องเที่ยวและกีฬา
๙.	ก่อสร้างหลังคาคลุมลาน เอนกประสงค์บริเวณโรงเรียน เทพสุวรรณชาฎวิทยา หมู่ที่ ๑ ต.ท่าคา อ.อัมพวา จ.สมุทรสงคราม	เพื่อใช้เป็นสถานที่ จัดกิจกรรมทางด้าน วัฒนธรรมและ กิจกรรมอื่นๆ	ขนาดกว้าง ๑๕.๐๐ เมตร ยาว ๔๖.๐๐ เมตร จำนวน ๑ แห่ง	-	๓,๔๕๐,๐๐๐	-	-	-	มีสถานที่ในการจัด กิจกรรมที่ได้ มาตรฐาน	ประชาชนมีสถานที่ ในการทำกิจกรรม	อบจ.สส.
๑๐.	โครงการก่อสร้างถนนผิว จราจรแอสฟัลต์ติกคอนกรีต สายหมู่ที่ ๙ ตำบลท่าคา เชื่อมหมู่ที่ ๒ ตำบลบาง กระปือ อำเภอบางคนที จังหวัดสมุทรสงคราม	เพื่อใช้ในการคมนาคม	ขนาดกว้าง ๕.๐๐ เมตร ระยะทางยาว ๖๘๖.๐๐ เมตร หนา ๐.๑๕ เมตร หรือมีพื้นที่ดำเนินการลาด ยางไม่น้อยกว่า ๓,๔๓๐ ตารางเมตร	-	๑,๗๑๕,๐๐๐	-	-	-	ได้ถนนแอสฟัลต์ติก คอนกรีตที่ได้ มาตรฐาน	ประชาชนได้รับความ สะดวกและมีความ ปลอดภัยมากขึ้น	อบจ.สส.

ที่	โครงการ	วัตถุประสงค์	เป้าหมาย (ผลผลิตของโครงการ)	งบประมาณ					ตัวชี้วัด (KPI)	ผลที่คาดว่าจะได้รับ	หน่วยงาน รับผิดชอบหลัก
				๒๕๖๑ (บาท)	๒๕๖๒ (บาท)	๒๕๖๓ (บาท)	๒๕๖๔ (บาท)	๒๕๖๕ (บาท)			
๑๑.	โครงการก่อสร้าง/ปรับปรุง ซ่อมแซมถนนผิวจราจร แอสฟัลต์ติกคอนกรีตสาย ดาวดึงษ์ -ท่าคา หมู่ที่ ๘ ตำบลท่าคาอ.อัมพวา จ.สมุทรสงคราม	เพื่อใช้ในการคมนาคม	ขนาดกว้าง ๖.๐๐ เมตร ระยะทางยาว ๙๔๒ เมตร หนา ๐.๐๕ เมตร หรือมี พื้นที่ดำเนินการลาดยาง ไม่น้อยกว่า ๕,๖๕๒ ตารางเมตร	-	๒,๘๒๖,๐๐๐	-	-	-	ได้ถนนสายดาวดึงษ์ - ท่าคา ที่ได้มาตรฐาน	ประชาชนได้รับความ สะดวกและมีความ ปลอดภัยมากขึ้น	อบจ.สส.
๑๒.	โครงการก่อสร้างอาคารอเนก ประสงค์ หมู่ที่ ๒	เพื่อใช้เป็นสถานที่ สำหรับจัดกิจกรรม ทางด้านวัฒนธรรม และกิจกรรมอื่นๆ	ขนาดกว้าง ๒๐.๐๐ เมตร ยาว ๔๐.๐๐ เมตร จำนวน ๑ หลัง	-	๓,๔๐๐,๐๐๐	-	-	-	อาคารอเนกประสงค์ ที่ได้มาตรฐาน	ประชาชนมีสถานที่ การจัดกิจกรรมต่างๆ	อบจ.สส.
๑๓.	โครงการก่อสร้างถนนผิว จราจรแอสฟัลต์ติกคอนกรีต สายคลองบ้านไต้ เชื่อมตลาด น้ำท่าคา หมู่ที่ ๒ ตำบลท่าคา	เพื่อใช้เป็นเส้นทาง ในการคมนาคม	ขนาดผิวจราจรกว้าง ๕.๐๐ เมตร ระยะทางยาว ๘๐๐ เมตร หนา ๐.๐๕ เมตร หรือมีพื้นที่ดำเนินการ ลาดยางไม่น้อยกว่า ๔,๐๐๐ ตร.ม.	-	๓,๒๒๖,๐๐๐	-	-	-	ได้ถนนแอสฟัลต์ติก คอนกรีตที่ได้ มาตรฐาน	ประชาชนได้รับความ สะดวกและมีความ ปลอดภัยมากขึ้น	อบจ.สส.
๑๔.	โครงการลาดยางแอสฟัลต์ ติกคอนกรีต บริเวณลาน วัดมณีสวรรค์	เพื่อใช้จัดกิจกรรม ทางด้านวัฒนธรรม หรือด้านอื่นๆ	พื้นที่รวม ๑๔,๓๔๖ ตร.ม. หนา ๐.๐๕ เมตร	-	๖,๓๐๘,๐๐๐	-	-	-	ลาดยางลานวัด ที่ได้มาตรฐาน	ประชาชนได้ใช้จัด กิจกรรมสาธารณะ ทางด้านวัฒนธรรม หรือด้านอื่นๆ	อบจ.สส.

ที่	โครงการ	วัตถุประสงค์	เป้าหมาย (ผลผลิตของโครงการ)	งบประมาณ					ตัวชี้วัด (KPI)	ผลที่คาดว่าจะได้รับ	หน่วยงาน รับผิดชอบหลัก
				๒๕๖๑ (บาท)	๒๕๖๒ (บาท)	๒๕๖๓ (บาท)	๒๕๖๔ (บาท)	๒๕๖๕ (บาท)			
๑๕.	ก่อสร้างถนนผิวจราจร แอสฟัลต์ติกคอนกรีต หมู่ที่ ๑๒ ต.ท่าคา อ.อัมพวา เข้ม หมู่ที่ ๔ ต.นางตะเคียน อ.เมืองจ.สมุทรสงคราม	เพื่อใช้ในการคมนาคม	ขนาดกว้าง ๕.๐๐ เมตร ระยะทางยาว ๙๕๐ เมตร หนา ๐.๐๕ เมตร หรือมี พื้นที่ดำเนินการลาดยาง ไม่น้อยกว่า ๔,๗๕๐ ตารางเมตร	-	-	๓,๕๐๐,๐๐๐	-	-	ได้ถนนผิวจราจร ลาดยางที่ได้ มาตรฐาน	ประชาชนได้รับความ สะดวกและมีความ ปลอดภัยมากขึ้น	อบจ.สส.
๑๖.	โครงการก่อสร้างถนนผิว จราจรแอสฟัลต์ติกคอนกรีต ซอยร่มเย็น หมู่ที่ ๓	เพื่อใช้เป็นเส้นทาง ในการคมนาคม	ขนาดผิวจราจรกว้าง ๕.๐๐ เมตร ระยะทาง ยาว ๑,๐๑๕.๐๐ เมตร หนา ๐.๐๕ เมตร หรือมี พื้นที่ดำเนินการลาดยาง ไม่น้อยกว่า ๕,๐๗๕.๐๐ ตารางเมตร	-	-	๒,๔๗๒,๐๐๐	-	-	ได้ถนนผิวจราจร แอสฟัลต์ติกคอนกรีต ที่ได้มาตรฐาน	ประชาชนได้รับความ สะดวกมากขึ้น	จ.สส.
๑๗.	โครงการขุดลอกคลองและ ลำประโดงสาธารณะ หมู่ที่ ๑ ตำบลท่าคา	เพื่อขุดลอกคลองที่ ตื้นเขิน	ขุดลอกคลองสะพานดำ หมู่ ๑ ขนาดกว้าง ๕.๐๐ เมตร ยาว ๓๐๐.๐๐ เมตร ลึกเฉลี่ย ๑.๐๐ เมตร	-	-	๖๖,๘๐๐	-	-	น้ำในคลองไหล สะดวกและสัญจรได้	น้ำในคลองไหล สะดวกและสัญจรได้	จ.สส.
๑๘.	โครงการขุดลอกคลองและ ลำประโดงสาธารณะ หมู่ที่ ๔ ตำบลท่าคา	เพื่อขุดลอกคลองที่ ตื้นเขิน	ขุดลอกคลองวัดมณีสวรรค์ หมู่ ๔ ขนาดกว้าง ๓.๐๐ เมตร ยาว ๑,๙๔๐.๐๐ เมตร ลึกเฉลี่ย ๑.๐๐ เมตร	-	-	๒๔๙,๒๐๐	-	-	น้ำในคลองไหล สะดวกและสัญจรได้	น้ำในคลองไหล สะดวกและสัญจรได้	จ.สส.

ที่	โครงการ	วัตถุประสงค์	เป้าหมาย (ผลผลิตของโครงการ)	งบประมาณ					ตัวชี้วัด (KPI)	ผลที่คาดว่าจะ ได้รับ	หน่วยงาน รับผิดชอบหลัก
				๒๕๖๑ (บาท)	๒๕๖๒ (บาท)	๒๕๖๓ (บาท)	๒๕๖๔ (บาท)	๒๕๖๕ (บาท)			
๑๙.	โครงการก่อสร้างเขื่อน คสล. วัฒนฉัตรค์ หมู่ที่ ๔ ตำบลท่าคา	เพื่อป้องกันขอบตลิ่งไม่ให้เสียหาย	ความยาว ๓๙๐.๐๐ เมตร	-	-	๓๙๐,๐๐๐,๐๐๐	-	-	เขื่อน คสล. ที่ได้มาตรฐาน	ขอบตลิ่งไม่เสียหาย	โยธาธิการ และผังเมือง
๒๐.	โครงการก่อสร้างถนนผิวจราจรแอสฟัลท์ติกคอนกรีต สายบ้านนายลาก ฝั้นน้อย หมู่ที่ ๕ ตำบลท่าคา	เพื่อใช้เป็นเส้นทางในการคมนาคม	ขนาดกว้าง ๕.๐๐ เมตร ระยะทางยาว ๑,๓๐๐.๐๐ เมตร หนา ๐.๐๕ เมตร หรือมีพื้นที่ดำเนินการลาดยางไม่น้อยกว่า ๖,๕๐๐ ตารางเมตร	-	-	-	๓,๓๐๐,๐๐๐ (อบต.)	-	ถนนผิวจราจรลาดยางที่ได้มาตรฐาน	ประชาชนได้รับความสะดวกมากขึ้น	อบจ.สส./ จ.สส.
๒๑.	โครงการก่อสร้างถนนผิวจราจรแอสฟัลท์ติกคอนกรีต สายบ้านนางพริอย อยู่ร่วม (ช่วงที่ ๒) หมู่ที่ ๕ เชื่อมหมู่ที่ ๒ ตำบลนางตะเคียน อำเภอเมือง จังหวัดสมุทรสงคราม	เพื่อใช้เป็นเส้นทางในการคมนาคม	ขนาดกว้าง ๕.๐๐ เมตร ระยะทางยาว ๑๙๖.๐๐ เมตร หนา ๐.๐๕ เมตร หรือมีพื้นที่ดำเนินการลาดยางไม่น้อยกว่า ๙,๘๐๐.๐๐ ตารางเมตร พร้อมก่อสร้างสะพาน คสล. ขนาด ๗x ๑๐ เมตร	-	-	-	-	๑,๗๙๐,๐๐๐ (อบต.)	ถนนผิวจราจรแอสฟัลท์ติกที่ได้มาตรฐาน	ประชาชนได้รับความสะดวกมากขึ้น	อบจ.สส./ จ.สส.
๒๒.	โครงการก่อสร้างถนนผิวจราจรลูกรัง บ้านผู้ใหญ่ คำนธ แสงทินกร เชื่อมสายศาลแม่เนี้ย หมู่ที่ ๑๒ ตำบลท่าคา	เพื่อใช้เป็นเส้นทางในการคมนาคม	ขนาดกว้าง ๕.๐๐๐ เมตร ระยะทางยาว ๓๕๐.๐๐ เมตร หนาเฉลี่ย ๐.๒๐ เมตร พร้อมวางท่อระบายน้ำ คสล. ศก. ๐.๘๐ เมตร จำนวน ๑ แห่ง	-	-	-	-	๑,๐๕๐,๐๐๐ (อบต.)	ถนนผิวจราจรลูกรังที่ได้มาตรฐาน	ประชาชนได้รับความสะดวกมากขึ้น	อบจ.สส./ จ.สส.
รวม	๒๒ โครงการ	-	-	๓๐,๗๔๕,๐๐๐	๒๐,๙๒๕,๐๐๐	๔๕,๒๘๘,๐๐๐	๓,๓๐๐,๐๐๐	๒,๘๔๐,๐๐๐	-	-	-

ก. ยุทธศาสตร์จังหวัดที่ ๑ ส่งเสริมและพัฒนาให้ป็นศูนย์กลางการท่องเที่ยวเชิงอนุรักษ์และวัฒนธรรมที่สอดคล้องกับวิถีชีวิตอย่างยั่งยืน

ข. ยุทธศาสตร์การพัฒนาขององค์กรปกครองส่วนท้องถิ่นในเขตจังหวัดที่ ๔ การพัฒนาและการส่งเสริมเกษตรกรรม การลงทุน พาณิชยกรรม และการท่องเที่ยว

๒. ยุทธศาสตร์ การพัฒนาด้านการท่องเที่ยว

๑.๑ แผนงาน เเคะและชุมชน

ที่	โครงการ	วัตถุประสงค์	เป้าหมาย (ผลผลิตของโครงการ)	งบประมาณ					ตัวชี้วัด (KPI)	ผลที่คาดว่าจะได้รับ	หน่วยงาน รับผิดชอบหลัก
				๒๕๖๑ (บาท)	๒๕๖๒ (บาท)	๒๕๖๓ (บาท)	๒๕๖๔ (บาท)	๒๕๖๕ (บาท)			
๑.	โครงการก่อสร้างร้านค้าชุมชนตลาดน้ำท่าคา หมู่ที่ ๒ ต.ท่าคา อ.อัมพวา จ.สมุทรสงคราม	เพื่อใช้เป็นสถานที่ในการจำหน่ายสินค้าการเกษตร	ขนาดกว้าง ๓.๐๐ เมตร ยาว ๘.๐๐ เมตร จำนวน ๑ หลัง	๕๔๐,๐๐๐	๕๔๐,๐๐๐	๕๔๐,๐๐๐	๕๔๐,๐๐๐	๕๔๐,๐๐๐	ร้านค้าชุมชนสำหรับการจำหน่ายสินค้าการเกษตร	ประชาชนมีสถานที่จำหน่ายสินค้าการเกษตร	จ.สส.
๒.	โครงการก่อสร้างถนนผิวจราจรแอสฟัลต์ติกคอนกรีตสายหมู่ที่ ๒ (ทางเข้าบ้านรัชกาลที่ ๕ สเต็จประภาส) ต.ท่าคา อ.อัมพวา จ.สมุทรสงคราม	เพื่อใช้ในการคมนาคม	ขนาดกว้าง ๕.๐๐ เมตร ระยะทางยาว ๕๘๐ เมตร หนา ๐.๐๕ เมตร หรือมีพื้นที่ดำเนินการลาดยางไม่น้อยกว่า ๒,๙๐๐ ตารางเมตร พร้อมก่อสร้างสะพานท่อ คสล. จำนวน ๒ แห่ง และวางท่อระบายน้ำ คสล.	๔,๒๐๖,๐๐๐	๔,๒๐๖,๐๐๐	๔,๒๐๖,๐๐๐	๔,๒๐๖,๐๐๐	๔,๒๐๖,๐๐๐	ได้ถนนผิวจราจรแอสฟัลต์ติกคอนกรีตที่ได้มาตรฐาน	ประชาชนได้รับความสะดวกและปลอดภัยมากขึ้น	จ.สส.
๓.	โครงการติดตั้งกล้องวงจรปิด (CCTV) ภายในเขตพื้นที่องค์การบริหารส่วนตำบลท่าคา อำเภอัมพวา จังหวัดสมุทรสงคราม จำนวน ๘ จุด	เพื่อป้องกันปัญหาอาชญากรรม และปัญหาลักทรัพย์ ปัญหาช่องสุ่มของเยาวชน	จุดเสี่ยงต่อแหล่งมั่วสุ่มของเยาวชนและแหล่งท่องเที่ยวบริเวณตลาดน้ำท่าคาจำนวน ๘ จุด	๙๙๘,๐๐๐	๙๙๘,๐๐๐	๙๙๘,๐๐๐	๙๙๘,๐๐๐	๙๙๘,๐๐๐	ลดอาชญากรรมในพื้นที่และทรัพย์สิน	ประชาชนได้รับความปลอดภัยในชีวิตและทรัพย์สิน	จ.สส.
รวม	๓ โครงการ			๕,๗๔๔,๐๐๐	๕,๗๔๔,๐๐๐	๕,๗๔๔,๐๐๐	๕,๗๔๔,๐๐๐	๕,๗๔๔,๐๐๐			

บัญชีครุภัณฑ์

แผนพัฒนาท้องถิ่น (พ.ศ.๒๕๖๑ - ๒๕๖๕)

องค์การบริหารส่วนตำบลท่าคา อำเภออัมพวา จังหวัดสมุทรสงคราม

แบบ ผ.๐๓

ที่	แผนงาน	หมวด	ประเภท	เป้าหมาย (ผลผลิตของครุภัณฑ์)	งบประมาณ					หน่วยงาน รับผิดชอบหลัก
					๒๕๖๑ (บาท)	๒๕๖๒ (บาท)	๒๕๖๓ (บาท)	๒๕๖๔ (บาท)	๒๕๖๕ (บาท)	
๑.	แผนงานการศึกษา	ค่าครุภัณฑ์	ครุภัณฑ์คอมพิวเตอร์	จัดซื้อเครื่องพิมพ์ จำนวน ๑ เครื่อง	๑๐,๐๐๐ (อบต.)	-	-	-	-	กองการศึกษา
๒.	แผนงานการศึกษา	ค่าครุภัณฑ์	ครุภัณฑ์สำนักงาน	จัดซื้อตู้เย็น จำนวน ๑ เครื่อง	๑๐,๐๐๐ (อบต.)	-	-	-	-	กองการศึกษา
๓.	แผนงานการศึกษา	ค่าครุภัณฑ์	ครุภัณฑ์สำนักงาน	จัดซื้อโต๊ะสำหรับทำ กิจกรรมสำหรับเด็กเล็ก จำนวน ๑๐ ตัว	๑๕,๐๐๐ (อบต.)	-	-	-	-	กองการศึกษา
๔.	แผนงานการศึกษา	ค่าครุภัณฑ์	ครุภัณฑ์คอมพิวเตอร์	จัดซื้อ Wifi Android ๔G จำนวน ๑ เครื่อง	๑๐,๐๐๐ (อบต.)	-	-	-	-	กองการศึกษา
๕.	แผนงานการศาสนา วัฒนธรรมและนันทนาการ	ค่าครุภัณฑ์	ครุภัณฑ์กีฬา	จัดซื้อครุภัณฑ์กีฬา เช่น ลูกเปตอง ผ้าใบปูเวทีมวย เป็นต้น	๓๑,๐๐๐ (อบต.)	-	-	-	-	กองการศึกษา

ที่	แผนงาน	หมวด	ประเภท	เป้าหมาย (ผลผลิตของครุภัณฑ์)	งบประมาณ					หน่วยงาน รับผิดชอบหลัก
					๒๕๖๑ (บาท)	๒๕๖๒ (บาท)	๒๕๖๓ (บาท)	๒๕๖๔ (บาท)	๒๕๖๕ (บาท)	
๖.	แผนงานเคหะและชุมชน	ค่าครุภัณฑ์	ครุภัณฑ์สำนักงาน	จัดซื้อเครื่องปรับอากาศ ชนิดแขวนฝ้า ขนาด ๑๘,๐๐๐ BTU จำนวน ๑๐ เครื่อง	๒๘๖,๐๐๐ (อบต.)	-	-	-	-	กองช่าง
๗.	แผนงานเคหะและชุมชน	ค่าครุภัณฑ์	ครุภัณฑ์สำนักงาน	จัดซื้อถังดับเพลิง แบบมือถือ ชนิดเคมีแห้ง จำนวน ๒ ถัง	๔,๔๐๐ (อบต.)	-	-	-	-	กองช่าง
๘.	แผนงานเคหะและชุมชน	ค่าครุภัณฑ์	ครุภัณฑ์ไฟฟ้าและ วิทยุ	จัดซื้อกล้องวงจรปิด CCTV เพื่อติดตั้งจำนวน ๒๐ จุด บริเวณแหล่งท่องเที่ยว จุดเสี่ยง/จุดเฝ้าระวัง	๑,๐๐๐,๐๐๐ (อบต.)	-	-	-	-	กองช่าง
๙.	แผนงานเคหะและชุมชน	ค่าครุภัณฑ์	ครุภัณฑ์ยานพาหนะ และขนส่ง	จัดซื้อเรือท้องแบนไฟเบอร์ กลาส ขนาด ๑๗ ฟุต พร้อมเครื่องยนต์และ อุปกรณ์ประกอบประจำ เรือ จำนวน ๑ ลำ	๘๐,๐๐๐ (เงินอุดหนุน เฉพาะ)	-	-	-	-	กองช่าง
๑๐.	แผนงานเคหะและชุมชน	ค่าครุภัณฑ์	ครุภัณฑ์อื่น	จัดซื้อป้ายบอกซอย (สแตนเลสเกรด ๓๐๔) จำนวน ๑๐ ป้าย	๓๐๐,๐๐๐ (อบต.)	-	-	-	-	กองช่าง

ที่	แผนงาน	หมวด	ประเภท	เป้าหมาย (ผลผลิตของครุภัณฑ์)	งบประมาณ					หน่วยงาน รับผิดชอบหลัก
					๒๕๖๑ (บาท)	๒๕๖๒ (บาท)	๒๕๖๓ (บาท)	๒๕๖๔ (บาท)	๒๕๖๕ (บาท)	
๑๑.	แผนงานบริหารงานทั่วไป	ค่าครุภัณฑ์	ครุภัณฑ์คอมพิวเตอร์	จัดซื้ออุปกรณ์อ่านบัตร แบบอเนกประสงค์ (Smart Card Reader) จำนวน ๕ เครื่อง	-	๓,๕๐๐ (อบต.)	-	-	-	สำนักงานปลัด
๑๒.	แผนงานบริหารงานทั่วไป	ค่าครุภัณฑ์	ครุภัณฑ์สำนักงาน	ค่าจัดซื้อ/จัดจ้างวางระบบ ตู้สาขาโทรศัพท์ภาษาไทย อัตโนมัติ ระบบ PABX รองรับ ๓ สายนอก ๘ สายใน จำนวน ๑ ตู้ และเครื่องโทรศัพท์ จำนวน ๘ เครื่อง พร้อมติดตั้ง	-	๕๐,๐๐๐ (อบต.)	-	-	-	สำนักงานปลัด
๑๓.	แผนงานการศึกษา	ค่าครุภัณฑ์	ครุภัณฑ์เผยแพร่และ โฆษณา	จัดซื้อชุดอุปกรณ์สำหรับ ห้องเรียนโครงการพัฒนา คุณภาพการศึกษา ด้วยเทคโนโลยีสารสนเทศ DLTV ศูนย์พัฒนาเด็กเล็ก บ้านคลองมะขวิด	-	๓๐,๗๐๐ (อบต.)	-	-	-	กองการศึกษา
๑๔.	แผนงานการรักษา ความสงบภายใน	ค่าครุภัณฑ์	ครุภัณฑ์การเกษตร	จัดซื้อเครื่องสูบน้ำดับเพลิง ชนิดหาลามพร้อม อุปกรณ์ จำนวน ๑ เครื่อง	-	๕๐๐,๐๐๐ (อบต.)	-	-	-	สำนักงานปลัด

ที่	แผนงาน	หมวด	ประเภท	เป้าหมาย (ผลผลิตของครุภัณฑ์)	งบประมาณ					หน่วยงาน รับผิดชอบหลัก
					๒๕๖๑ (บาท)	๒๕๖๒ (บาท)	๒๕๖๓ (บาท)	๒๕๖๔ (บาท)	๒๕๖๕ (บาท)	
๑๕.	แผนงานบริหารงานทั่วไป	ค่าครุภัณฑ์	ครุภัณฑ์ไฟฟ้าและ วิทยุ	จัดซื้อกล้องวงจรปิด CCTV เพื่อติดตั้งจำนวน ๑๐ จุด บริเวณที่ทำการใหม่ องค์การบริหารส่วนตำบล ท่าคา	-	-	๑,๐๐๐,๐๐๐ (อบต.)	-	-	สำนักงานปลัด
๑๖.	แผนงานสร้างความ เข้มแข็งของชุมชน	ค่าครุภัณฑ์	ครุภัณฑ์กีฬา	จัดซื้อเครื่องออกกำลังกาย กลางแจ้ง (เหล็กพ่นสีฝุ่น) หมู่ที่ ๑ ตำบลท่าคา จำนวน ๙ ประเภท	-	-	๓๐๔,๐๐๐ (อบต.)	-	-	กองช่าง
รวม					๑,๗๔๖,๔๐๐	๕๘๔,๒๐๐	๑,๓๐๔,๐๐๐			

ส่วนที่ ๔

การติดตามและประเมินผล

๔.๑ การติดตามและประเมินผลยุทธศาสตร์

ตามพระราชบัญญัติกำหนดแผนและขั้นตอนการกระจายอำนาจให้องค์กรปกครองส่วนท้องถิ่น พ.ศ. ๒๕๔๒ ได้กำหนดให้องค์กรปกครองส่วนท้องถิ่น มีอำนาจและหน้าที่ในการจัดทำแผนพัฒนาท้องถิ่นของตนเอง โดยในการจัดทำแผนพัฒนาขององค์กรปกครองส่วนท้องถิ่นนั้น จะต้องดำเนินการตามระเบียบกระทรวงมหาดไทย ว่าด้วยการจัดทำแผนพัฒนาขององค์กรปกครองส่วนท้องถิ่น พ.ศ. ๒๕๔๘ และที่แก้ไขเพิ่มเติมถึง (ฉบับที่ ๓) พ.ศ. ๒๕๖๑ ทั้งนี้ แผนพัฒนาท้องถิ่นจะต้องสอดคล้องกับแผนพัฒนาจังหวัด ยุทธศาสตร์การพัฒนาขององค์กรปกครองส่วนท้องถิ่นในเขตจังหวัด แผนพัฒนาอำเภอ แผนพัฒนาตำบล แผนพัฒนาหมู่บ้านหรือแผนชุมชน อันมีลักษณะเป็นการกำหนดรายละเอียดแผนงาน ดังนั้น จึงต้องมีการกำหนดยุทธศาสตร์การพัฒนาขององค์กรปกครองส่วนท้องถิ่นในเขตจังหวัดขึ้น ตามกระบวนการพิจารณาจากประชาคมท้องถิ่นระดับจังหวัด ร่วมกับคณะกรรมการพัฒนาองค์การบริหารส่วนจังหวัด คณะกรรมการประสานแผนพัฒนาท้องถิ่นระดับจังหวัด ผู้แทนองค์กรปกครองส่วนท้องถิ่นในเขตจังหวัด ร่วมกันจัดทำ ทบทวน หรือเปลี่ยนแปลงยุทธศาสตร์การพัฒนาขององค์กรปกครองส่วนท้องถิ่นในเขตจังหวัด เพื่อให้การจัดทำแผนพัฒนาขององค์กรปกครองส่วนท้องถิ่นเกิดประสิทธิภาพ ประสิทธิผล โดยนำยุทธศาสตร์การพัฒนาขององค์กรปกครองส่วนท้องถิ่นในเขตจังหวัดไปใช้เป็นแนวทางในการจัดทำแผนพัฒนาท้องถิ่นของตนเองได้ต่อไป และเพื่อให้สามารถบูรณาการกับแผนพัฒนาจังหวัด แผนปฏิบัติราชการประจำปีของจังหวัดและตอบสนองความต้องการของประชาชนอันจะนำไปสู่การจัดทำงบประมาณ ที่มีประสิทธิภาพในท้องถิ่นได้อย่างแท้จริง เป็นเครื่องมือในการพัฒนาท้องถิ่นให้เข้มแข็ง เกิดประโยชน์สูงสุดต่อประชาชนในท้องถิ่น

ดังนั้น องค์กรปกครองส่วนท้องถิ่น จึงต้องกำหนดยุทธศาสตร์การพัฒนาขององค์กรปกครองส่วนท้องถิ่นให้สอดคล้องยุทธศาสตร์การพัฒนาขององค์กรปกครองส่วนท้องถิ่นในเขตจังหวัด เพื่อนำไปสู่การบูรณาการร่วมกัน ให้เกิดความสอดคล้องกับแผนพัฒนาจังหวัด สามารถเชื่อมโยงไปสู่แผนพัฒนาภูมิภาค แผนพัฒนาเศรษฐกิจและสังคมแห่งชาติ ฉบับที่ ๑๒ แผนยุทธศาสตร์ชาติ ๒๐ ปี ไทยแลนด์ ๔.๐ และในการจัดทำแผนพัฒนาท้องถิ่น (พ.ศ. ๒๕๖๑ – ๒๕๖๕) จะต้องมีการติดตามและติดตามและประเมินผลยุทธศาสตร์เพื่อความสอดคล้องแผนพัฒนาท้องถิ่นขององค์กรปกครองส่วนท้องถิ่น ตามระเบียบกระทรวงมหาดไทย ว่าด้วยการจัดทำแผนขององค์กรปกครองส่วนท้องถิ่น พ.ศ. ๒๕๔๘ และที่แก้ไขเพิ่มเติมถึง (ฉบับที่ ๓) พ.ศ. ๒๕๖๑ โดยคณะกรรมการติดตามและประเมินผลแผนพัฒนาท้องถิ่น จะต้องดำเนินการให้คะแนนตามเกณฑ์ที่กำหนดไว้ ซึ่งเป็นส่วนหนึ่งของการติดตามและประเมินผลแผนพัฒนา โดยดำเนินการให้แล้วเสร็จภายในหกสิบวัน นับแต่วันที่ประกาศใช้ประมาณรายจ่าย รายละเอียดแนวทางการพิจารณาตามหนังสือกระทรวงมหาดไทย ด่วนที่สุด ที่ มท ๐๘๑๐.๓/ว ๒๙๓๑ ลงวันที่ ๑๕ พฤษภาคม ๒๕๖๒ เรื่อง ชักซ้อมแนวทางการทบทวนแผนพัฒนาท้องถิ่น (พ.ศ. ๒๕๖๑ – ๒๕๖๕) ขององค์กรปกครองส่วนท้องถิ่น ดังนี้

**แนวทางการพิจารณาการติดตามและประเมินผลยุทธศาสตร์
เพื่อความสอดคล้องแผนพัฒนาท้องถิ่นขององค์กรปกครองส่วนท้องถิ่น**

ประเด็นการพิจารณา	คะแนน
๑. ข้อมูลสภาพทั่วไปและข้อมูลพื้นฐานขององค์กรปกครองส่วนท้องถิ่น	๒๐
๒. การวิเคราะห์สถานการณ์และศักยภาพ	๒๐
๓. ยุทธศาสตร์ประกอบด้วย	๖๐
๓.๑ ยุทธศาสตร์ขององค์กรปกครองส่วนท้องถิ่น	(๑๐)
๓.๒ ยุทธศาสตร์ขององค์กรปกครองส่วนท้องถิ่นในเขตจังหวัด	(๑๐)
๓.๓ ยุทธศาสตร์จังหวัด	(๑๐)
๓.๔ วิสัยทัศน์	(๕)
๓.๕ กลยุทธ์	(๕)
๓.๖ เป้าประสงค์ของแต่ละประเด็นกลยุทธ์	(๕)
๓.๗ จุดยืนทางยุทธศาสตร์	(๕)
๓.๘ แผนงาน	(๕)
๓.๙ ความเชื่อมโยงของยุทธศาสตร์ในภาพรวม	(๕)
รวมคะแนน	๑๐๐

๔ .๒ การติดตามและประเมินผลโครงการ

ในการจัดทำแผนพัฒนาท้องถิ่น (พ.ศ. ๒๕๖๑ – ๒๕๖๕) ขององค์กรปกครองส่วนท้องถิ่น จะต้องมีการติดตามและประเมินผลโครงการขององค์กรปกครองส่วนท้องถิ่นเพื่อความสอดคล้องแผนพัฒนาท้องถิ่น ตามระเบียบกระทรวงมหาดไทย ว่าด้วยการจัดทำแผนขององค์กรปกครองส่วนท้องถิ่น พ.ศ. ๒๕๔๘ และที่แก้ไขเพิ่มเติมถึง (ฉบับที่ ๓) พ.ศ. ๒๕๖๑ โดยคณะกรรมการติดตามและประเมินผลแผนพัฒนาท้องถิ่น จะต้องดำเนินการให้คะแนนตามเกณฑ์ที่กำหนดไว้ ซึ่งเป็นส่วนหนึ่งของการติดตามและประเมินผลแผนพัฒนา โดยดำเนินการให้แล้วเสร็จภายในหกสิบวัน นับแต่วันที่ประกาศใช้งบประมาณรายจ่าย รายละเอียดแนวทางการพิจารณาตามหนังสือกระทรวงมหาดไทย ด่วนที่สุด ที่ มท ๐๘๑๐.๓/ว ๒๕๓๑ ลงวันที่ ๑๕ พฤษภาคม ๒๕๖๒ เรื่อง ชักซ้อมแนวทางการทบทวนแผนพัฒนาท้องถิ่น (พ.ศ. ๒๕๖๑ – ๒๕๖๕) ขององค์กรปกครองส่วนท้องถิ่น ดังนี้

**แนวทางการพิจารณาการติดตามและประเมินผลโครงการ
เพื่อความสอดคล้องแผนพัฒนาท้องถิ่น (พ.ศ. ๒๕๖๑ - ๒๕๖๕) ขององค์กรปกครองส่วนท้องถิ่น**

ประเด็นการพิจารณา	คะแนน
๑. การสรุปสถานการณ์การพิจารณา	๑๐
๒. การประเมินผลการนำแผนพัฒนาท้องถิ่นสี่ปีไปปฏิบัติในเชิงปริมาณ	๑๐
๓. การประเมินผลการนำแผนพัฒนาท้องถิ่นสี่ปีไปปฏิบัติในเชิงคุณภาพ	๑๐
๔. แผนงานและยุทธศาสตร์การพิจารณา	๑๐
๕. โครงการพัฒนา ประกอบด้วย	๖๐
๕.๑ ความชัดเจนของชื่อโครงการ	(๕)
๕.๒ กำหนดวัตถุประสงค์สอดคล้องกับโครงการ	(๕)
๕.๓ เป้าหมาย (ผลผลิตของโครงการ) มีความชัดเจนนำไปสู่การตั้งงบประมาณได้ถูกต้อง	(๕)
๕.๔ โครงการมีความสอดคล้องกับแผนยุทธศาสตร์ชาติ ๒๐ ปี	(๕)
๕.๕ เป้าหมาย (ผลผลิตของโครงการ) มีความสอดคล้องกับแผนพัฒนาเศรษฐกิจและสังคมแห่งชาติ	(๕)
๕.๖ โครงการมีความสอดคล้องกับ Thailand ๔.๐	(๕)
๕.๗ โครงการสอดคล้องกับยุทธศาสตร์จังหวัด	(๕)
๕.๘ โครงการแก้ไขปัญหาความยากจนหรือการเสริมสร้างให้ประเทศชาติมั่นคง มั่งคั่ง ยั่งยืน ภายใต้หลักปรัชญา	(๕)
๕.๙ งบประมาณ มีความสอดคล้องกับเป้าหมาย (ผลผลิตของโครงการ)	(๕)
๕.๑๐ มีการประมาณการราคาถูกต้องตามหลักวิธีการงบประมาณ	(๕)
๕.๑๑ มีการกำหนดตัวชี้วัด (KPI) และสอดคล้องกับวัตถุประสงค์และผลคาดว่าจะได้รับ	(๕)
๕.๑๒ ผลที่คาดว่าจะได้รับ สอดคล้องกับวัตถุประสงค์	(๕)
รวมคะแนน	๑๐๐

๔.๓ สรุปผลการพัฒนาท้องถิ่น

ในการจัดทำแผนพัฒนาท้องถิ่น (พ.ศ. ๒๕๖๑ - ๒๕๖๕) ขององค์กรปกครองส่วนท้องถิ่น ก็เพื่อใช้เป็นเครื่องมือในการพัฒนา เป็นแนวทางในการบริหารพัฒนาท้องถิ่นให้บรรลุตามวัตถุประสงค์และเป้าหมาย เกิดประสิทธิภาพประสิทธิผลสูงสุดในการแก้ไขปัญหาให้กับประชาชน ก่อให้เกิดประโยชน์และสามารถตอบสนองความต้องการพัฒนาของประชาชน โดยพิจารณาบรรจุโครงการในงบประมาณรายจ่ายประจำปี งบประมาณรายจ่ายเพิ่มเติม และงบประมาณจากเงินสะสม โดยจะต้องมีการติดตามและประเมินผลแผนพัฒนาตามระเบียบกระทรวงมหาดไทย ว่าด้วยการจัดทำแผนพัฒนาขององค์กรปกครองส่วนท้องถิ่น พ.ศ. ๒๕๔๘ และที่แก้ไขเพิ่มเติมถึง (ฉบับที่ ๓) พ.ศ. ๒๕๖๑ เป็นการสรุปผลในภาพรวมของท้องถิ่น เป็นการติดตามผลการนำยุทธศาสตร์ขององค์กรปกครองส่วนท้องถิ่น ว่าเกิดผลทั้งในเชิงปริมาณ และเชิงคุณภาพอย่างไร

การวัดผลในเชิงปริมาณและเชิงคุณภาพ

(๑) การวัดผลในเชิงปริมาณ

ตามที่องค์การบริหารส่วนตำบล ได้ดำเนินการจัดทำแผนพัฒนาขึ้นมาเพื่อใช้เป็นเครื่องมือในการพัฒนาให้บรรลุเป้าหมายที่วางไว้ เกิดประสิทธิภาพ ประสิทธิผลสูงสุดในการแก้ไขปัญหาให้กับประชาชน ในการจัดทำแผนพัฒนานั้นจะต้องมีการติดตามและประเมินผลแผนพัฒนา ตามระเบียบกระทรวงมหาดไทย ว่าด้วยการจัดทำแผนพัฒนาขององค์กรปกครองส่วนท้องถิ่น พ.ศ.๒๕๔๘ และที่แก้ไขเพิ่มเติมถึง (ฉบับที่ ๓) พ.ศ. ๒๕๖๑ โดยคณะกรรมการติดตามและประเมินผลแผนพัฒนาเป็นผู้ดำเนินการติดตามและประเมินผลแผนพัฒนา ซึ่งคณะกรรมการจะต้องดำเนินการกำหนดแนวทาง วิธีการในการติดตามและประเมินผลแผนพัฒนา ดำเนินการติดตามและประเมินผลแผนพัฒนา รายงานผลและเสนอความเห็นซึ่งได้จากการติดตามและประเมินผลแผนพัฒนา ต่อผู้บริหารท้องถิ่น เพื่อให้ผู้บริหารท้องถิ่นเสนอต่อสภาท้องถิ่น และคณะกรรมการพัฒนาท้องถิ่น พร้อมทั้งประกาศผลการติดตามและประเมินผลแผนพัฒนาท้องถิ่นให้ประชาชนในท้องถิ่นทราบในที่เปิดเผยภายในสิบห้าวัน นับแต่วันรายงานผลและเสนอความเห็นดังกล่าว และต้องปิดประกาศไว้เป็นระยะเวลาไม่น้อยกว่าสามสิบวันโดยอย่างน้อยปีละหนึ่งครั้งภายในเดือนธันวาคมของทุกปี

โดยเครื่องมือที่ใช้ในการติดตามและประเมินผลในเชิงปริมาณ มีดังนี้

แบบที่ ๑ การกำกับกรจัดทำแผนยุทธศาสตร์ขององค์กรปกครองส่วนท้องถิ่น

แบบที่ ๒ การติดตามผลการดำเนินงานขององค์กรปกครองส่วนท้องถิ่น

แบบที่ ๓/๑ แบบประเมินผลการดำเนินงานตามแผนยุทธศาสตร์

แบบประเมินคุณภาพของแผนพัฒนา

(แจ้ง ตามหนังสือกระทรวงมหาดไทย ด่วนที่สุด ที่ มท ๐๘๑๐.๓/ว ๒๙๓๑ ลงวันที่ ๑๕ พฤษภาคม ๒๕๖๒ เรื่อง ชักซ้อมแนวทางการทบทวนแผนพัฒนาท้องถิ่น (พ.ศ. ๒๕๖๑ - ๒๕๖๕) ขององค์กรปกครองส่วนท้องถิ่น)

การติดตามและประเมินผลด้วยระบบ

e-plan (www.dla.go.th)

(๒) การวัดผลในเชิงคุณภาพ

การวัดผลเชิงคุณภาพ ใช้การสำรวจความพึงพอใจในการวัดผลเชิงคุณภาพโดยภาพรวม โดยได้มีการประเมินความพึงพอใจ ซึ่งการประเมินความพึงพอใจทำให้ทราบถึงผลเชิงคุณภาพในการดำเนินงานในภาพรวม

โดยเครื่องมือที่ใช้ในการประเมินความพึงพอใจ มีดังนี้

แบบที่ ๓/๒ แบบประเมินความพึงพอใจต่อผลการดำเนินงาน

แบบที่ ๓/๓ แบบประเมินความพึงพอใจของประชาชนที่มีต่อการให้บริการ

๔ .๔ ข้อเสนอแนะในการจัดทำแผนพัฒนาท้องถิ่นในอนาคต

๔.๔.๑ ผลกระทบนำไปสู่ออนาคต

๑. เกิดการพัฒนาที่ล่าช้า เพราะการดำเนินงานต่างๆ ขององค์กรปกครองส่วนท้องถิ่นต้องผ่านกระบวนการหลายขั้นตอน สลับซับซ้อน
๒. ประชาชนอาจเกิดความเบื่อหน่ายกับกระบวนการจัดทำแผนพัฒนาที่มีความยุ่งยากมากขึ้น
๓. ปัญหาอาจไม่ได้รับการแก้ไขอย่างตรงจุด เพราะข้อจำกัดของระเบียบกฎหมายที่ทำให้ยากและบางอาจทำไม่ได้

๔.๔.๒ ข้อเสนอแนะ ผลจากการพัฒนา

๑. การจัดทำแผนพัฒนาท้องถิ่น ควรพิจารณาใช้แผนยุทธศาสตร์การพัฒนามาเป็นกรอบในการจัดทำแผนพัฒนาท้องถิ่น และให้มีความสอดคล้องกัน
๒. การจัดทำแผนพัฒนาท้องถิ่น ควรพิจารณางบประมาณและคำนึงถึงสถานการณ์คลังในการพิจารณาโครงการ/กิจกรรม ที่จะบรรจุในแผนพัฒนาท้องถิ่น
๓. ควรเร่งรัดให้มีการดำเนินโครงการ/กิจกรรม ที่ตั้งในข้อบัญญัติงบประมาณรายจ่ายให้สามารถดำเนินการได้ในปีงบประมาณนั้นๆ
๔. ควรพิจารณาตั้งงบประมาณให้เพียงพอและเหมาะสมกับภารกิจแต่ละด้านที่จะต้องดำเนินการ ซึ่งจะช่วยลดปัญหาในการเพิ่ม โอนลด โอนตั้งจ่ายรายการใหม่ ของงบประมาณ