

# แผนยุทธศาสตร์การพัฒนา (พ.ศ.๒๕๕๘ – ๒๕๖๒)



องค์การบริหารส่วนตำบลท่าคา  
อำเภออัมพวา จังหวัดสมุทรสงคราม

## คำนำ

แผนยุทธศาสตร์การพัฒนาขององค์การบริหารส่วนตำบลท่าคา เป็นยุทธศาสตร์ที่ได้จัดทำขึ้น ภายใต้กระบวนการมีส่วนร่วมของประชาชนทั่วทุกภาคส่วนในสังคมที่ได้รวมพลังกัน ระดมความคิดกำหนด วิสัยทัศน์ร่วมของประชาชนในองค์การบริหารส่วนตำบลท่าคา และร่วมจัดทำรายละเอียดของยุทธศาสตร์ การพัฒนาในด้านต่างๆ ซึ่งสอดคล้องกับแผนพัฒนาเศรษฐกิจและสังคมแห่งชาติ ฉบับที่ ๑๑ (พ.ศ.๒๕๕๕-๒๕๕๙) ตามนโยบายของรัฐบาล ยุทธศาสตร์กลุ่มจังหวัด ยุทธศาสตร์จังหวัด ยุทธศาสตร์การพัฒนา ของ องค์การปกครองส่วนท้องถิ่นในเขตจังหวัดสมุทรสงคราม และนโยบายองค์การบริหารส่วนตำบลท่าคา

แผนยุทธศาสตร์การพัฒนาองค์การบริหารส่วนตำบลท่าคา จึงเป็นแผนพัฒนาเศรษฐกิจและสังคม ขององค์การบริหารส่วนตำบล ที่นำทิศทางการพัฒนาองค์การบริหารส่วนตำบล ภายใต้การมีส่วนร่วม ร่วมกันของประชาชนในตำบลท่าคา โดยพิจารณาจุดอ่อน จุดแข็ง โอกาส และอุปสรรค จึงได้กำหนด ยุทธศาสตร์และแนวทางการพัฒนาที่จะนำไปสู่การพัฒนาที่ยั่งยืนและมีคุณภาพ ด้วยการเสริมสร้างรากฐาน ทางเศรษฐกิจและสังคมในองค์การบริหารส่วนตำบลให้อยู่ดีกินดีมีสุขควบคู่ไปกับการพัฒนาที่มุ่งคุณภาพไป ทุกด้านโดยเฉพาะการเสริมสร้างคนให้มีความรู้ มีภูมิปัญญา รู้เท่าทันโลกปัจจุบัน ซึ่งการดำเนินการตาม แผนยุทธศาสตร์การพัฒนาองค์การบริหารส่วนตำบล จะบังเกิดผลอย่างเป็นรูปธรรมได้นั้น จำเป็นต้องอาศัย พลังการมีส่วนร่วมของประชาชนโดยการจัดประชาคมหมู่บ้านร่วมกับการบริหารเปลี่ยนแปลงให้เกิดการ เปลี่ยนแปลงโครงการกิจกรรมไปสู่การปฏิบัติอย่างจริงจังและต่อเนื่องต่อไป

องค์การบริหารส่วนตำบลท่าคา

## สารบัญ

	หน้า
บทที่ ๑ บทนำ	๑
บทที่ ๒ สภาพทั่วไปและข้อมูลพื้นฐานสำคัญขององค์การบริหารส่วนตำบลท่าคา	๔
บทที่ ๓ แผนยุทธศาสตร์	๑๖
บทที่ ๔ รายละเอียดแผนยุทธศาสตร์การพัฒนา	๔๙

## บทที่ ๑ บทนำ

การจัดทำยุทธศาสตร์การพัฒนาท้องถิ่น เป็นการกำหนดแนวทางการพัฒนาท้องถิ่นที่มีความเหมาะสมกับสภาพการณ์ของท้องถิ่นในปัจจุบัน เพื่อให้เกิดผลที่จะนำไปสู่การบรรลุเป้าหมายนโยบายที่ผู้บริหารท้องถิ่นได้กำหนดและนำเสนอไว้ต่อประชาชนก่อนกระบวนการเลือกตั้ง แต่อย่างไรก็ตามในการจัดทำยุทธศาสตร์การพัฒนาท้องถิ่นจะไม่สามารถบรรลุผลได้อย่างยั่งยืนหากขาดการบูรณาการกับยุทธศาสตร์ชาติ ยุทธศาสตร์กลุ่มจังหวัด และยุทธศาสตร์การพัฒนาพื้นที่จังหวัดในภาพรวม ทั้งนี้เนื่องจากการพัฒนาที่ตอบสนองต่อปัญหา หรือศักยภาพในบางประเด็นที่จะต้องอาศัยการประสานความร่วมมือระหว่างหน่วยงานต่าง ๆ ในทุกระดับ

ดังนั้นในการจัดทำยุทธศาสตร์การพัฒนาท้องถิ่นจำเป็นต้องมีการประสานยุทธศาสตร์การพัฒนาในทุกระดับเพื่อให้การดำเนินงานประสานสอดคล้องและสนับสนุนกัน เพื่อแปลงนโยบายนำไปสู่การจัดทำยุทธศาสตร์การพัฒนาท้องถิ่นองค์การบริหารส่วนจังหวัดสมุทรสงครามที่มีความเชื่อมโยงกันของการพัฒนาในจังหวัด และยุทธศาสตร์จังหวัดในรายละเอียดต่อไป

### ๑.๑ ลักษณะของแผนยุทธศาสตร์การพัฒนา

แผนพัฒนาท้องถิ่นตามระเบียบกระทรวงมหาดไทยว่าด้วยการจัดทำแผนพัฒนาขององค์กรปกครองส่วนท้องถิ่น พ.ศ.๒๕๔๘ มี ๓ ประเภท คือ

๑. **แผนยุทธศาสตร์การพัฒนา** หมายความว่า แผนพัฒนาเศรษฐกิจและสังคมขององค์กรปกครองส่วนท้องถิ่นที่กำหนดโดยยุทธศาสตร์ และแนวทางการพัฒนาขององค์กรปกครองส่วนท้องถิ่น ซึ่งแสดงถึง วิสัยทัศน์ พันธกิจ และจุดมุ่งหมายเพื่อการพัฒนาในอนาคต โดยสอดคล้องกับแผนพัฒนาเศรษฐกิจและสังคมแห่งชาติ แผนการบริหารราชการแผ่นดิน ยุทธศาสตร์การพัฒนาจังหวัด อำเภอ และแผนชุมชน
๒. **แผนพัฒนาสามปี** หมายความว่า แผนพัฒนาเศรษฐกิจและสังคมขององค์กรปกครองส่วนท้องถิ่นที่สอดคล้องกับแผนยุทธศาสตร์การพัฒนา อันมีลักษณะเป็นการกำหนดรายละเอียดแผนงาน โครงการพัฒนาที่จัดทำขึ้นสำหรับงบประมาณแต่ละปี ซึ่งมีความต่อเนื่องและเป็นแผนก้าวหน้าครอบคลุมระยะเวลาสามปีโดยมีการทบทวนเพื่อปรับปรุงเป็นประจำทุกปี
๓. **แผนการดำเนินงาน** หมายความว่า แผนการดำเนินงานขององค์กรปกครองส่วนท้องถิ่น ที่แสดงถึงรายละเอียดแผนงาน โครงการพัฒนาและกิจกรรมที่ดำเนินการจริงทั้งหมดในพื้นที่ขององค์กรปกครองส่วนท้องถิ่นที่กำหนดไว้

### ๑.๒ วัตถุประสงค์ของการจัดทำแผนยุทธศาสตร์การพัฒนา

๑. เพื่อเป็นเครื่องมือในการประสานแผนพัฒนาท้องถิ่นภายในจังหวัด
๒. เพื่อจัดทำแผนยุทธศาสตร์การพัฒนาที่ตอบสนองต่อปัญหาและความต้องการของประชาชนในภาพรวมและสอดคล้องกับสภาพพื้นที่อย่างแท้จริง
๓. เพื่อเป็นกรอบแนวทางในการจัดทำแผนพัฒนาท้องถิ่น “แผนพัฒนาสามปี”

๔. เพื่อเพิ่มประสิทธิภาพ การพัฒนา บุคลากร พัฒนาคุณภาพ สาธารณูปโภค และการบริหารการจัดการที่ดี
๕. เพื่อประสานการพัฒนาให้สอดคล้องทั้งในระดับส่วนกลาง ส่วนภูมิภาค และองค์กรปกครองส่วนท้องถิ่น

### ๑.๓ ขั้นตอนในการจัดทำแผนยุทธศาสตร์การพัฒนา

องค์การบริหารส่วนตำบลท่าคา จัดทำ/ทบทวนแผนยุทธศาสตร์การพัฒนา เพื่อกำหนดทิศทางการพัฒนาและห้วงระยะเวลาให้ครอบคลุมแผนพัฒนาสามปี ซึ่งมีแนวทางดำเนินการดังนี้

#### ๑. เตรียมการจัดทำ/ทบทวนแผนยุทธศาสตร์การพัฒนา

๑.๑ การจัดทำแผนยุทธศาสตร์การพัฒนาจะต้องดำเนินการให้แล้วเสร็จก่อนการจัดทำแผนพัฒนาสามปี ดังนั้น เมื่อองค์กรปกครองส่วนท้องถิ่นได้รับกรอบยุทธศาสตร์การพัฒนาขององค์กรปกครองส่วนท้องถิ่นในเขตจังหวัดแล้ว (ใช้กรอบยุทธศาสตร์ฯ เดียวกันกับการจัดทำแผนพัฒนาสามปี) จะต้องกำหนดระยะเวลาดำเนินการให้เหมาะสมเพื่อให้การจัดทำแผนพัฒนาสามปีแล้วเสร็จภายในระยะเวลาที่กำหนด

๑.๒ การจัดประชุมประชาคมท้องถิ่น ส่วนราชการและรัฐวิสาหกิจที่เกี่ยวข้อง เพื่อแจ้งแนวทางการพัฒนา รับทราบปัญหา ความต้องการ ประเด็นการพัฒนา และประเด็นที่เกี่ยวข้อง ตลอดจนความช่วยเหลือทางวิชาการและแนวทางปฏิบัติที่เหมาะสมกับสภาพพื้นที่ เพื่อนำมากำหนดแนวทางการจัดทำแผนยุทธศาสตร์การพัฒนา อาจจัดในคราวเดียวกันกับการจัดประชุมประชาคมท้องถิ่นการจัดทำแผนพัฒนาสามปี โดยแจ้งวัตถุประสงค์และนำไปสู่การจัดทำแผนพัฒนาของแต่ละประเภทได้อย่างสมบูรณ์และมีประสิทธิภาพ

๑.๓ ทบทวนแผนยุทธศาสตร์การพัฒนา โดยพิจารณาวิสัยทัศน์ พันธกิจ จุดมุ่งหมายเพื่อการพัฒนา ยุทธศาสตร์และแนวทางการพัฒนา ว่าควรจะต้องปรับปรุง แก้ไขหรือคงไว้ในประเด็นใด เพื่อจัดทำเป็นแผนยุทธศาสตร์พัฒนาฉบับใหม่

๑.๔ สำหรับข้อมูลในการจัดทำ/ทบทวนแผนยุทธศาสตร์การพัฒนาขององค์กรปกครองส่วนท้องถิ่นให้พิจารณาจากปัญหาความต้องการของประชาชน นโยบายของผู้บริหารท้องถิ่น ยุทธศาสตร์การพัฒนาจังหวัด/กลุ่มจังหวัด คำแถลงนโยบายของคณะรัฐมนตรี แผนพัฒนาเศรษฐกิจและสังคมแห่งชาติ ข้อมูลพื้นฐานจากหน่วยงานต่าง ๆ เช่น ข้อมูล จปฐ. กชช ๒ ค ผังเมืองหรือผังตำบล เมืองน่าอยู่ วัฒนธรรมของท้องถิ่น เป็นต้น

ในการจัดเก็บข้อมูล เจ้าหน้าที่ผู้เกี่ยวข้องอาจจัดเก็บข้อมูลในคราวเดียวกันเพื่อใช้ประโยชน์ในการจัดทำแผนพัฒนาทั้ง ๒ ประเภทได้ แต่หากมีประเด็นใดไม่เกี่ยวเนื่องกันก็ให้แยกข้อมูลให้ชัดเจน

#### ๑.๕ ใช้หลักการมีส่วนร่วมของประชาชนในการจัดทำแผนยุทธศาสตร์การพัฒนา โดย

๑.๕.๑ เปิดโอกาสให้ประชาชนมีส่วนร่วมในการเสนอปัญหา ความต้องการ การวิเคราะห์ศักยภาพขององค์กรปกครองส่วนท้องถิ่น ( SWOT Analysis) ตลอดจนการกำหนดวิสัยทัศน์ พันธกิจ จุดมุ่งหมายเพื่อการพัฒนา ยุทธศาสตร์ และแนวทางการพัฒนา

- ๑.๕.๒ ส่งเสริมสนับสนุนการจัดทำแผนชุมชนให้เกิดขึ้นในทุกพื้นที่โดยพิจารณานำปัญหา/ความต้องการของชุมชนมาพิจารณาประกอบการจัดทำแผนยุทธศาสตร์การพัฒนา
๒. คณะกรรมการสนับสนุนการจัดทำแผนพัฒนาท้องถิ่นจัดทำร่างแผนยุทธศาสตร์การพัฒนา และคณะกรรมการพัฒนาท้องถิ่นพิจารณาร่างแผนยุทธศาสตร์การพัฒนา รูปแบบเค้าโครงแผนยุทธศาสตร์การพัฒนาให้ถือปฏิบัติ ตามหนังสือกระทรวงมหาดไทย ด่วนที่สุด ที่ มท ๐๘๑๐.๒/ว ๔๘๓๐ ลงวันที่ ๒๒ พฤศจิกายน ๒๕๕๖
๓. ผู้บริหารท้องถิ่นพิจารณาอนุมัติร่างแผนยุทธศาสตร์การพัฒนาและประกาศใช้แผนยุทธศาสตร์การพัฒนา
๔. เมื่อองค์กรปกครองส่วนท้องถิ่นประกาศใช้แผนยุทธศาสตร์การพัฒนาแล้ว ให้ผู้บริหารท้องถิ่นนำไปปฏิบัติ รวมทั้งแจ้งสภาท้องถิ่น และหน่วยงานที่เกี่ยวข้อง และประกาศให้ประชาชนในท้องถิ่นทราบ โดยทั่วกันภายในสิบห้าวันนับแต่วันที่ประกาศใช้และปิดประกาศโดยเปิดเผยไม่น้อยกว่าสามสิบวัน

#### ๑.๔ ประโยชน์ของการจัดทำแผนยุทธศาสตร์การพัฒนา

๑. เป็นเครื่องมือในการประสานแผนพัฒนาท้องถิ่นภายในจังหวัด
๒. จัดทำแผนยุทธศาสตร์การพัฒนาที่ตอบสนองต่อปัญหาและความต้องการของประชาชนในภาพรวมและสอดคล้องกับสภาพพื้นที่อย่างแท้จริง
๓. เป็นกรอบแนวทางในการจัดทำแผนพัฒนาท้องถิ่น “แผนพัฒนาสามปี”
๔. เพิ่มประสิทธิภาพการพัฒนาบุคลากร พัฒนาคุณภาพ สาธารณูปโภค และการบริหารการจัดการที่ดี
๕. ประสานการพัฒนาให้สอดคล้องทั้งในระดับส่วนกลาง ส่วนภูมิภาค และองค์กรปกครองส่วนท้องถิ่น

## บทที่ ๒

### สภาพทั่วไปและข้อมูลพื้นฐานสำคัญขององค์การบริหารส่วนตำบลท่าคา

#### สภาพทั่วไปและข้อมูลเกี่ยวกับที่ตั้ง ที่ตั้ง

ที่ทำการองค์การบริหารส่วนตำบลท่าคา อยู่ทางทิศตะวันตกเฉียงเหนือของที่ว่าการอำเภอ อัมพวา ประมาณ ๑๐ กิโลเมตร ตั้งอยู่ เลขที่ ๓๐/๒ หมู่ที่ ๑ ตำบลท่าคา อำเภออัมพวา จังหวัด สมุทรสงคราม มีระยะทางไปตามถนนสมุทรสงคราม - บางแพ ประมาณ ๘ กิโลเมตร จากทางแยกบาง กระบือ เลี้ยวขวาเข้าไปอีกประมาณ ๕ กิโลเมตร

#### แผนที่องค์การบริหารส่วนตำบลท่าคา อ.อัมพวา จ.สมุทรสงคราม

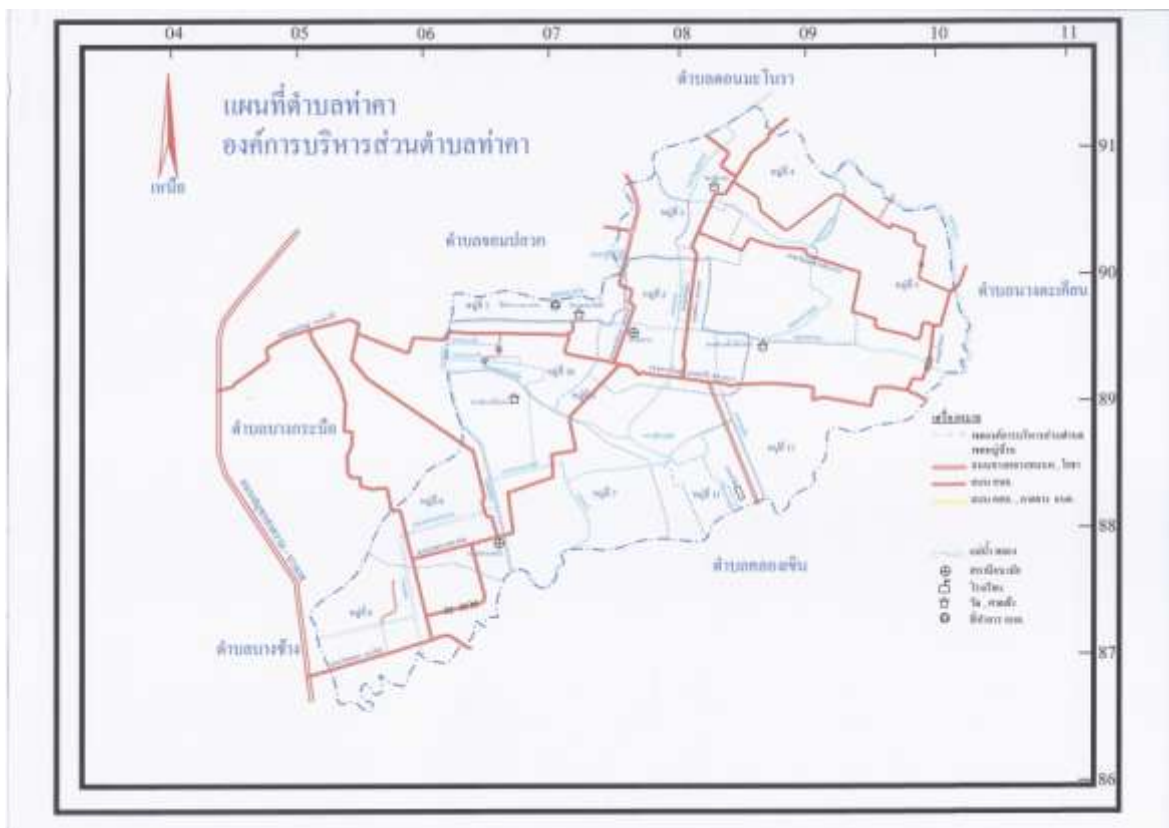

**อาณาเขต**

ทิศเหนือ ติดต่อกับองค์การบริหารส่วนตำบลจอมปลวก องค์การบริหารส่วนตำบลดอนมะโนรา อำเภอบางคนที จังหวัดสมุทรสงคราม

ทิศใต้ ติดต่อกับองค์การบริหารส่วนตำบลบางช้าง อำเภอมัทพวา จังหวัดสมุทรสงคราม

ทิศตะวันออก ติดต่อกับองค์การบริหารส่วนตำบลคลองเขิน องค์การบริหารส่วนนางตะเคียน อำเภอมะเมือง จังหวัดสมุทรสงคราม

ทิศตะวันตก ติดต่อกับเทศบาลตำบลบางกระบือ อำเภอบางคนที จังหวัดสมุทรสงคราม

**เนื้อที่**

องค์การบริหารส่วนตำบลท่าคา มีเนื้อที่โดยประมาณ ๕,๖๓๑ ไร่ หรือ ประมาณ ๙ ตารางกิโลเมตร

**ภูมิประเทศ**

องค์การบริหารส่วนตำบลท่าคา มีพื้นที่ส่วนใหญ่เป็นที่ราบลุ่ม มีลำคลองไหลผ่านหลายสาย เช่น คลองท่าคา คลองศาลา และคลองวัดมณีสรรรค์ เป็นต้น

**จำนวนหมู่บ้านในเขตปกครอง**

องค์การบริหารส่วนตำบลท่าคา มีจำนวนหมู่บ้านทั้งสิ้น ๑๒ หมู่บ้าน คือ

หมู่ที่	ชื่อบ้าน	จำนวนประชากร			จำนวน/หลัง	ชื่อผู้นำ
		ชาย	หญิง	รวม		
๑	คลองมะขวิด	๙๔	๑๐๑	๑๙๕	๕๕	นายอำนาจ แม่นจำรัส
๒	คลองศาลา	๒๔๑	๒๖๓	๕๐๔	๑๖๔	นางฐานิตา สีเหลือง
๓	คลองบ้านไต้	๑๑๕	๑๓๙	๒๕๔	๗๑	นายสุชาติ คเชนทร
๔	คลองวัดมณีสรรรค์	๓๑๙	๓๑๕	๖๓๔	๑๔๖	นายนิยม ลี้มกุล
๕	คลองท่าคา	๓๕๙	๓๓๙	๖๙๘	๑๗๖	นางสมรวย รัตนเจริญ
๖	คลองบ้านผู้ใหญ่ป้อ	๒๘๑	๒๙๘	๕๗๙	๑๓๙	นายบุญล้อม รัตนพิทักษ์
๗	คลองพลับ	๑๖๕	๑๖๔	๓๒๙	๘๑	นายบุญกุล เรืองโรจน์
๘	คลองตรง	๓๑๖	๓๔๓	๖๕๙	๑๙๔	นายสุคนธ์ ศรีโหร
๙	ปลายคลองตรง	๒๕๖	๒๒๐	๔๗๖	๑๒๙	นางพิมพ์พิจี หนวีชิต
๑๐	คลองบางกิ้ง	๑๕๘	๑๕๘	๓๑๖	๘๓	นายชลทะยา ธรรมสวัสดิ์
๑๑	คลองสวนทุ่ง	๒๐๔	๒๐๓	๔๐๗	๑๐๐	นายสินธ์ทอง อรุณราช
๑๒	คลองขุดเจ๊ก	๒๐๐	๒๒๘	๔๒๘	๙๓	นางกัญจณา ปานาพุด
รวม		๒,๗๐๘	๒,๗๗๑	๕,๔๗๙	๑,๔๓๑	



### ประชากร

องค์การบริหารส่วนตำบลท่าคามี ๑,๔๓๑ ครัวเรือน มีประชากรทั้งสิ้น ๕,๔๗๙ คน แยกเป็นชาย ๒,๗๐๘ คน หญิง ๒,๗๗๑ คน ความหนาแน่นของประชากรเฉลี่ย ๖๐๘ คน/ตารางกิโลเมตร (ข้อมูลตามหลักฐานทะเบียนราษฎร ณ เดือนมีนาคม ๒๕๕๗)

### อาชีพ

ประชากรส่วนใหญ่ประกอบอาชีพเกษตรกรรม เช่น สวนมะพร้าว ทำน้ำตาลมะพร้าว ค้าขายและรับจ้างทั่วไป

### การศึกษา

โรงเรียนประถมศึกษา	๒	แห่ง	ได้แก่
- โรงเรียนวัดมณีสรรรค์		หมู่ที่ ๔	
- โรงเรียนวัดเทพประสิทธิ์คณาวาส		หมู่ที่ ๑	
โรงเรียนมัธยมศึกษา		๑	แห่ง
- โรงเรียนเทพสุวรรณชาฎวิทยา		หมู่ที่ ๑	
ศูนย์พัฒนาเด็กเล็ก		๑	แห่ง
- ศูนย์พัฒนาเด็กเล็กบ้านคลองมะขวิด หมู่ที่ ๑			
ศูนย์การเรียนรู้ชุมชน		๑	แห่ง
ที่อ่านหนังสือพิมพ์ประจำหมู่บ้าน		๔	แห่ง
หอกระจายข่าวประจำหมู่บ้าน		๑๑	แห่ง

### สถาบันและองค์การทางศาสนา

วัด/สำนักสงฆ์	๒	แห่ง	ได้แก่
- วัดมณีสรรรค์		หมู่ที่ ๔	
- วัดเทพประสิทธิ์คณาวาส		หมู่ที่ ๑	
ศาลเจ้า	๒	แห่ง	ได้แก่
- ศาลเจ้าแม่ตัวเนี้ย		หมู่ที่ ๗	
- ศาลเจ้าแม่ตัวเนี้ยใหม่		หมู่ที่ ๒	

### สาธารณสุข

โรงพยาบาลส่งเสริมสุขภาพประจำตำบล	๒	แห่ง	
อัตราการมีและการใช้ส้วมราด	๑๐๐%		

### ความปลอดภัยในชีวิตและทรัพย์สิน

ป้อมตำรวจชุมชน	๑	แห่ง	
----------------	---	------	--

## การบริการพื้นฐาน

### การคมนาคม

- ถนนลาดยาง	๑๒	สาย
- ถนนลูกรัง	๒	สาย
- ถนนคอนกรีตเสริมเหล็ก	๔	สาย
- ถนนผิวจราจรหินคลุก	๑๓	สาย

### การไฟฟ้า

องค์การบริหารส่วนตำบลท่าคามีไฟฟ้าเข้าถึงหมู่บ้าน คิดเป็นจำนวนผู้ใช้ไฟฟ้า ๙๙.๕ % (บางครัวเรือนพ่วงสายจากบ้านใกล้เคียง)

### แหล่งน้ำธรรมชาติ

- ลำน้ำ ลำห้วย	๒๑	สาย
- บึง หนอง และอื่น ๆ	๑	แห่ง

### แหล่งน้ำที่สร้างขึ้น

- ถังเก็บน้ำฝน (ฝ.๙๙)	๒	แห่ง
- ประตุน้ำ	๑	แห่ง
- ประปาหมู่บ้าน	๑๓	แห่ง

### แหล่งท่องเที่ยว

- ตลาดน้ำท่าคา หมู่ที่ ๒

### ข้อมูลอื่น ๆ

#### ทรัพยากรธรรมชาติในพื้นที่

- สภาพดินมีความอุดมสมบูรณ์ดี
- มีลำคลองหลายสาย ทำให้มีน้ำไหลผ่านทั่วทั้งพื้นที่

#### มวลชนจัดตั้ง

- ลูกเสือชาวบ้าน	๑	รุ่น จำนวน ๒๐๐ คน
- อาสาป้องกันภัยฝ่ายพลเรือน (อปพร.)	๒	รุ่น จำนวน ๖๑ คน
- อาสาสมัครตำรวจชุมชน	๑	รุ่น จำนวน ๑๒ คน

## ๒.๒ ข้อมูลเกี่ยวกับศักยภาพของท้องถิ่น

### ด้านการเมืองและการบริหาร

คณะผู้บริหารและสมาชิกสภาองค์การบริหารส่วนตำบล มีจำนวนทั้งหมด ๒๘ คน ดังนี้

#### คณะผู้บริหาร จำนวน ๔ คน

ลำดับที่	ชื่อ-สกุล	ตำแหน่ง
๑	นายวินัย นุชอุดม	นายกองค์การบริหารส่วนตำบลท่าคา
๒	น.ท.อุดม ประเสริฐจิต	รองนายกองค์การบริหารส่วนตำบลท่าคา
๓	นายทวีป เจือไทย	รองนายกองค์การบริหารส่วนตำบลท่าคา
๔	นายประวิทย์ ทิพย์ชื่น	เลขานุการนายกองค์การบริหารส่วนตำบลท่าคา

#### สมาชิกสภาองค์การบริหารส่วนตำบลท่าคา จำนวน ๒๔ คน

ลำดับที่	ชื่อ-สกุล	ตำแหน่ง
๑	นายวิเชียร เจริญรัตน์	ประธานสภาองค์การบริหารส่วนตำบลท่าคา
๒	นายสมศักดิ์ เจริญประดิษฐ์	รองประธานสภาองค์การบริหารส่วนตำบลท่าคา
๓	นายสมชาย พงษ์สมบูรณ์	สมาชิกสภาองค์การบริหารส่วนตำบลท่าคา หมู่ที่ ๑
๔	นายสมชาติ ปานเพชร	สมาชิกสภาองค์การบริหารส่วนตำบลท่าคา หมู่ที่ ๑
๕	นายสมเกียรติ สระคง	สมาชิกสภาองค์การบริหารส่วนตำบลท่าคา หมู่ที่ ๒
๖	นางมจรุส สุขเกษม	สมาชิกสภาองค์การบริหารส่วนตำบลท่าคา หมู่ที่ ๒
๗	นายสถาพร สวัสดิ์	สมาชิกสภาองค์การบริหารส่วนตำบลท่าคา หมู่ที่ ๓
๘	นายสุรชัย จันทร์คง	สมาชิกสภาองค์การบริหารส่วนตำบลท่าคา หมู่ที่ ๔
๙	นายสมยศ จิ้งสวัสดิ์	สมาชิกสภาองค์การบริหารส่วนตำบลท่าคา หมู่ที่ ๔
๑๐	นายชโลม มิตรพิทักษ์	สมาชิกสภาองค์การบริหารส่วนตำบลท่าคา หมู่ที่ ๕
๑๑	นางโสภา เอี่ยมกัลด์	สมาชิกสภาองค์การบริหารส่วนตำบลท่าคา หมู่ที่ ๕
๑๒	นายกิตติภพ กาวีโรจน์	สมาชิกสภาองค์การบริหารส่วนตำบลท่าคา หมู่ที่ ๖
๑๓	นางภิรมณ์ เกิดแก้ว	สมาชิกสภาองค์การบริหารส่วนตำบลท่าคา หมู่ที่ ๗
๑๔	นายบุญเชิด ยิ่งประดิษฐ์	สมาชิกสภาองค์การบริหารส่วนตำบลท่าคา หมู่ที่ ๗
๑๕	นายปรีชา เปาะปักษิน	สมาชิกสภาองค์การบริหารส่วนตำบลท่าคา หมู่ที่ ๘
๑๖	นางวรชพร ประเสริฐจิต	สมาชิกสภาองค์การบริหารส่วนตำบลท่าคา หมู่ที่ ๘
๑๗	นางพนัสนิ โปธิสถาน	สมาชิกสภาองค์การบริหารส่วนตำบลท่าคา หมู่ที่ ๙
๑๘	นายสมบัติ วิเวกวรรณ	สมาชิกสภาองค์การบริหารส่วนตำบลท่าคา หมู่ที่ ๙
๑๙	นายสุทัศน์ ลิ้มชื่น	สมาชิกสภาองค์การบริหารส่วนตำบลท่าคา หมู่ที่ ๑๐
๒๐	นางสาววรรณเพ็ญ ธรรมสวัสดิ์	สมาชิกสภาองค์การบริหารส่วนตำบลท่าคา หมู่ที่ ๑๐
๒๑	นายถนอม แดงพวง	สมาชิกสภาองค์การบริหารส่วนตำบลท่าคา หมู่ที่ ๑๑
๒๒	นายประสาร ประชานิยม	สมาชิกสภาองค์การบริหารส่วนตำบลท่าคา หมู่ที่ ๑๑
๒๓	นายบุญสม ธรรมสวัสดิ์	สมาชิกสภาองค์การบริหารส่วนตำบลท่าคา หมู่ที่ ๑๒
๒๔	นางสาวประภา เกิดแก้ว	สมาชิกสภาองค์การบริหารส่วนตำบลท่าคา หมู่ที่ ๑๒

พนักงานส่วนตำบลและพนักงานจ้าง จำนวน ๒๕ คน แบ่งเป็น ๕ ส่วน ดังนี้

๑. ปลัดองค์การบริหารส่วนตำบล
๒. รองปลัดองค์การบริหารส่วนตำบล

**สำนักงานปลัดองค์การบริหารส่วนตำบล**

พนักงานส่วนตำบล

๓. หัวหน้าสำนักปลัด จำนวน ๑ อัตรา
๔. เจ้าหน้าที่วิเคราะห์นโยบายและแผน จำนวน ๑ อัตรา
๕. นิติกร จำนวน ๑ อัตรา
๖. เจ้าพนักงานธุรการ จำนวน ๑ อัตรา

พนักงานจ้างตามภารกิจ

๗. ผู้ช่วยเจ้าหน้าที่ธุรการ จำนวน ๑ อัตรา
๘. ผู้ช่วยเจ้าหน้าที่บันทึกข้อมูล จำนวน ๑ อัตรา

**กองคลัง**

พนักงานส่วนตำบล

๑. ผู้อำนวยการคลัง จำนวน ๑ อัตรา
๒. นักวิชาการเงินและบัญชี จำนวน ๑ อัตรา

ลูกจ้างประจำ

๓. เจ้าหน้าที่การเงินและบัญชี จำนวน ๑ อัตรา

พนักงานจ้างตามภารกิจ

๔. ผู้ช่วยเจ้าหน้าที่พัสดุ จำนวน ๑ อัตรา

**กองช่าง**

พนักงานส่วนตำบล

๑. ผู้อำนวยการกองช่าง จำนวน ๑ อัตรา
๒. นายช่างโยธา จำนวน ๑ อัตรา

ลูกจ้างประจำ

๓. ผู้ช่วยช่างทุกประเภท จำนวน ๑ อัตรา

**ส่วนการศึกษา ศาสนาและวัฒนธรรม**

พนักงานส่วนตำบล

๑. หัวหน้าส่วนการศึกษาฯ จำนวน ๑ อัตรา
๒. ครูผู้ดูแลเด็ก จำนวน ๑ อัตรา

พนักงานจ้างตามภารกิจ

๓. ผู้ช่วยครูผู้ดูแลเด็กอนุบาลและปฐมวัย จำนวน ๒ อัตรา

พนักงานจ้างทั่วไป

๔. ผู้ดูแลเด็ก จำนวน ๑ อัตรา

ส่วนสาธารณสุขและสิ่งแวดล้อม

พนักงานส่วนตำบล

๑. หัวหน้าส่วนสาธารณสุขและสิ่งแวดล้อม จำนวน ๑ อัตรา

พนักงานจ้างตามภารกิจ

๒. พนักงานขับรถยนต์ (บรรทุกขยะ) จำนวน ๑ อัตรา

พนักงานจ้างทั่วไป

๓. คนงานประจํารถขยะ จำนวน ๓ อัตรา

งบประมาณขององค์การบริหารส่วนตำบลท่าคา

รายการ	รายได้ (บาท)			
	ปี ๒๕๕๔	ปี ๒๕๕๕	ปี ๒๕๕๖	ปี ๒๕๕๗
รายได้จากภาษีอากร	๖,๑๙๕,๖๖๖.๒๙	๓,๗๒๓,๘๙๓.๔๔	๙,๐๖๑,๐๔๖.๐๖	๘,๖๔๗,๐๓๖.๔๑
รายได้ที่ไม่ใช่ภาษีอากร	๒๘๕,๖๕๘.๐๔	๒๖๙,๙๐๗.๓๖	๒๘๘,๔๕๗.๐๖	๔๓๑,๔๘๓.๕๘
เงินอุดหนุนทั่วไป	๕,๘๙๘,๗๘๓.๐๐	๖,๑๕๑,๙๐๕.๐๐	๖,๐๗๙,๙๖๓.๐๐	๖,๘๐๐,๕๒๓
เงินอุดหนุนเฉพาะกิจระบุ วัตถุประสงค์	๔,๘๓๑,๕๔๘.๐๐	๘,๓๖๖,๙๔๙.๘๗	๘,๐๗๑,๕๒๗.๐๑	๑๕,๐๙๖,๑๓๖
รวม	๑๗,๒๑๑,๖๕๕.๓๓	๑๘,๕๑๒,๖๐๑.๖๗	๒๓,๕๐๐,๙๙๓.๑๓	๓๐,๙๗๕,๑๗๘.๙๙

เปรียบเทียบรายได้แต่ละปี

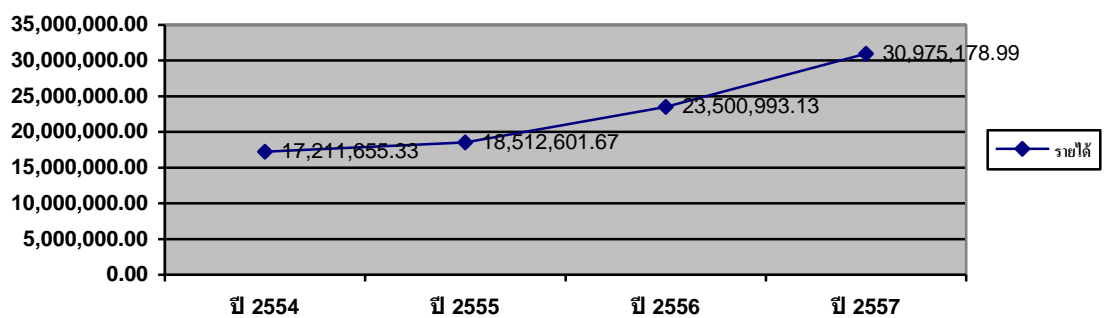

## สรุปผลการพัฒนาท้องถิ่นปีที่ผ่านมา (ปี ๒๕๕๖)

ลำดับ ที่	โครงการ/กิจกรรม	งบประมาณ (บาท)	เบิกจ่าย (บาท)	คงเหลือ (บาท)	หมายเหตุ
	<b>๑. ด้านโครงสร้างพื้นฐาน</b>				
๑.	ปรับปรุงถนนผิวจราจรแอสฟัลต์ติกคอนกรีต หมู่ที่ ๑	๑๔๓,๐๐๐	๑๓๒,๕๙๐	๑๐,๔๑๐	
๒.	ก่อสร้างแผนปูนทางเดินเท้า คสล.หมู่ที่ ๑	๑๕๑,๐๐๐	๑๔๙,๐๐๐	๒,๐๐๐	
๓.	ก่อสร้างสะพานข้ามคลองศาลา หมู่ที่ ๒ (บริเวณตลาดน้ำท่าคา)	๑๕๐,๐๐๐	๑๕๐,๐๐๐	-	
๔.	ก่อสร้างถนนผิวจราจรลูกรัง หมู่ที่ ๓ เชื่อม หมู่ที่ ๔ พร้อมวางท่อระบายน้ำ คสล.	๔๗๓,๐๐๐	๔๗๓,๐๐๐	-	
๕.	ก่อสร้างถนนผิวจราจรหินคลุก หมู่ที่ ๕ (บ้านนางทองอยู่ สอนเทศ)	๓๒๗,๐๐๐	๓๒๗,๐๐๐	-	
๖.	ก่อสร้างถนนผิวจราจรหินคลุก หมู่ที่ ๖ (สายบ้านนายเกลี้ยง อรุณราช)	๑๖๒,๐๐๐	๑๔๒,๐๐๐	๒๐,๐๐๐	
๗.	ก่อสร้างถนนผิวจราจรหินคลุก พร้อมวางท่อ ระบายน้ำ คสล. หมู่ที่ ๑๑ (สายคลองขุดเจ๊ก เชื่อมศาลาหมู่ที่ ๑๑)	๕๑๑,๐๐๐	๕๑๐,๐๐๐	๑,๐๐๐	
๘.	ก่อสร้างสะพานท่อ คสล. หมู่ที่ ๑๒ (สายบ้านนางมาลี โสวจันทร์)	๒๗๘,๐๐๐	๒๗๗,๕๐๐	๕๐๐	
๙.	ก่อสร้างถนนผิวจราจรหินคลุก หมู่ที่ ๗ (สายศาลเจ้าแม่ตัวเนี้ย)	๒๙๔,๐๐๐	๒๖๔,๖๐๐	๒๙,๔๐๐	
๑๐.	ก่อสร้างสะพานทางเดินเท้า คสล. หมู่ที่ ๘	๒๙๔,๐๐๐	๒๙๔,๐๐๐	-	
๑๑.	ก่อสร้างขยายถนน หมู่ที่ ๑๒ (บ้านนายบุญสม ธรรมสวัสดิ์)	๙๙,๐๐๐	๙๙,๐๐๐	-	
๑๒.	ซ่อมแซมสะพานไม้สองหัวและหัวเดียว หมู่ที่ ๙	๕๒,๗๐๐	๕๒,๗๐๐	-	
๑๓.	ซ่อมแซมและบำรุงรักษาครุภัณฑ์ที่ดินและ สิ่งก่อสร้างสาธารณะต่างๆ หมู่ที่ ๑-๑๒	๑๐๐,๐๐๐	๘๐,๕๙๕	๑๙,๔๐๕	
๑๔.	ขยายเขตไฟฟ้าสาธารณะ หมู่ที่ ๔ หมู่ที่ ๙ และ หมู่ที่ ๑๐	๘๘๒,๐๐๐	๘๗๘,๒๒๘.๙๓	๓,๗๗๑.๐๗	
๑๕.	จัดซื้อยางมะตอยสำเร็จรูปสำหรับซ่อมแซมถนน และคอสสะพานที่ชำรุด	๑๒,๐๐๐	๑๒,๐๐๐	-	
๑๖.	จัดทำป้ายบอกชื่อสายทางถนน	๓๓,๑๐๐	๓๓,๑๐๐	-	

ลำดับที่	โครงการ/กิจกรรม	งบประมาณ (บาท)	เบิกจ่าย (บาท)	คงเหลือ (บาท)	หมายเหตุ
	<b>๒. ด้านเศรษฐกิจ</b>				
๑๗.	โครงการป้องกันกำจัดแมลงดำหนามโดยใช้แตนเบียนอะซิโคเดส	๗๒,๐๐๐	๗๒,๐๐๐	-	
๑๘.	อุดหนุนโครงการพัฒนาฝีมือกลุ่มอาชีพสวนผ้าซีจากก้านทางมะพร้าวและการทำบายศรีจากใบตอง	๑๐,๐๐๐	๑๐,๐๐๐	-	
๑๙.	อุดหนุนโครงการสนับสนุนวิสาหกิจชุมชนกลุ่มผลิตน้ำตาลมะพร้าวแท้ หมู่ที่ ๕	๑๐,๐๐๐	๑๐,๐๐๐	-	
๒๐.	โครงการฝึกอาชีพเพาะเห็ดเพื่อสร้างรายได้ให้แก่ผู้สูงอายุ	๒๕,๐๐๐	๒๕,๐๐๐	-	เงินอุดหนุนฯ
	<b>๓. ด้านการสังคม</b>				
๒๑.	เบี้ยยังชีพผู้สูงอายุ	๗,๑๑๕,๔๐๐	๗,๐๗๑,๑๐๐	๔๔,๓๐๐	
๒๒.	เบี้ยยังชีพคนพิการ	๖๘๓,๕๐๐	๖๗๗,๕๐๐	๖,๐๐๐	
๒๓.	เบี้ยยังชีพผู้ป่วยเอดส์	๔๘,๐๐๐	๔๘,๐๐๐	-	
๒๔.	อุดหนุนสำนักงานเหล่ากาชาดจังหวัดสมุทรสงคราม	๒๐,๐๐๐	๒๐,๐๐๐	-	
๒๕.	โครงการอาสาสมัครตำรวจชุมชนดูแลรักษาความปลอดภัยนักท่องเที่ยว	๗๐,๐๐๐	๔๖,๘๐๐	๒๓,๒๐๐	
๒๖.	จัดกิจกรรมอาสาสมัครป้องกันภัยฝ่ายพลเรือน	๕๐,๐๐๐	๓๖,๘๐๐	๑๓,๒๐๐	
๒๗.	โครงการบำบัดฟื้นฟูผู้เสพ ผู้ติดยาเสพติดในระบบสมัครใจ	๑๔๐,๐๐๐	๑๔๐,๐๐๐	-	เงินอุดหนุนฯ
๒๘.	โครงการฝึกอบรมอาชีพให้กับผู้ติดยาเสพติดที่ผ่านการบำบัดแล้ว	๖๔,๐๐๐	๖๔,๐๐๐	-	เงินอุดหนุนฯ
๒๙.	โครงการท้องถิ่นไทยสร้างวิถี คีนคนดีสู่สังคม	๓,๓๐๐	๓,๓๐๐	-	
๓๐.	จัดกิจกรรมการแข่งขันกีฬาภายในตำบลและหมู่บ้าน หรือส่งนักกีฬาเข้าร่วมการแข่งขัน	๙๖,๐๐๐	๙๑,๐๑๘	๕,๙๘๒	
๓๑.	โครงการป้องกันและบรรเทาสาธารณภัย	๕๐,๐๐๐	๓๐,๐๐๐	๒๐,๐๐๐	
๓๒.	โครงการซ่อมแซมที่อยู่อาศัยผู้สูงอายุ	๒๐,๐๐๐	๒๐,๐๐๐	-	ศพส.๕๙
๓๓.	เงินสงเคราะห์ผู้มีรายได้น้อยและผู้ไร้ที่พึ่ง	๑๕,๐๐๐	๑๕,๐๐๐	-	ศพส.๕๙
๓๔.	โครงการป้องกันและแก้ไขปัญหาการตั้งครรภ์ไม่พร้อมและห่างไกลยาเสพติด	๒๐,๐๐๐	๒๐,๐๐๐	-	พมจ.สส.
	<b>๔. ด้านทรัพยากรธรรมชาติและสิ่งแวดล้อม</b>				
๓๕.	จัดหาสถานที่ทิ้งขยะ	๒๐๐,๐๐๐	๑๘๒,๘๖๒	๑๗,๑๓๘	
๓๖.	โครงการพัฒนาสิ่งแวดล้อมในพื้นที่ตำบลท่าคา	๖๐,๐๐๐	๕๑,๐๐๐	๙,๐๐๐	
๓๗.	จัดทำที่ตั้งถังขยะ	๘๐,๐๐๐	๘๐,๐๐๐	-	

ลำดับที่	โครงการ/กิจกรรม	งบประมาณ (บาท)	เบิกจ่าย (บาท)	คงเหลือ (บาท)	หมายเหตุ
	<b>๕. ด้านการการศึกษา ศาสนา และ วัฒนธรรม</b>				
๓๘.	จัดซื้ออาหารเสริม (นม) สำหรับเด็กเล็กและ นักเรียน	๘๑๑,๔๔๐	๕๙๖,๙๗๔.๔๖	๒๑๔,๔๖๕.๕๔	
๓๙.	อุดหนุนอาหารกลางวันสำหรับเด็กเล็ก	๑๘๒,๐๐๐	๑๑๖,๕๕๕	๖๕,๔๕๕	
๔๐.	โครงการปรับปรุงหลังคาโครงเหล็ก ศพด.	๘๐,๐๐๐	๘๐,๐๐๐	-	
๔๑.	อุดหนุนอาหารกลางวันสำหรับนักเรียน	๑,๐๑๙,๒๐๐	๑,๐๑๙,๒๐๐	-	
๔๒.	อุดหนุนโครงการแข่งขันกีฬามณีสรณ์เกมส์	๔,๐๐๐	๔,๐๐๐	-	
๔๓.	อุดหนุนจัดกิจกรรมวันเด็กแห่งชาติ (โรงเรียนวัด เทพฯ และโรงเรียนวัดมณีสรณ์)	๑๔,๐๐๐	๑๔,๐๐๐	-	
๔๔.	อุดหนุนโครงการแข่งขันกีฬาต้านยาเสพติด (โรงเรียนวัดเทพประสิทธิ์คณาวาส)	๑๕,๐๐๐	๑๕,๐๐๐	-	
๔๕.	อุดหนุนโครงการกีฬาต้านยาเสพติด (โรงเรียน เทพสุวรรณชาฎวิทยา)	๒๐,๐๐๐	๒๐,๐๐๐	-	
๔๖.	โครงการบูรณาการสร้างบทบาทและพื้นที่ สร้างสรรค์สำหรับเด็กและเยาวชน ปี ๒๕๕๖	๑๐,๐๐๐	๑๐,๐๐๐	-	เงินอุดหนุนฯ
๔๗.	โครงการจัดงานประเพณีลอยกระทงกาบกล้วย ประจำปี ๒๕๕๕	๑๕,๐๐๐	๓,๐๐๐	๑๒,๐๐๐	
๔๘.	โครงการส่งเสริมประเพณีวัฒนธรรมตลาดน้ำ ท่าคา	๕๓,๖๐๐	๔๔,๕๘๐	๙,๐๒๐	
๔๙.	โครงการตักบาตรพระทางน้ำ ๒๙๙ รูป	๒๐,๐๐๐	๑๘,๙๖๙	๑,๐๓๑	
๕๐.	โครงการจัดงานวันเฉลิมพระชนมพรรษา	๑๕,๙๐๐	๑๕,๙๐๐	-	
๕๑.	จัดกิจกรรมวางพวงพาลาเนื่องในวันปิยมหาราช	๑,๐๐๐	๑,๐๐๐	-	
๕๒.	อุดหนุนโครงการขอรับการสนับสนุนครูผู้ช่วย ผู้ดูแลเด็ก	๑๒๐,๐๐๐	๑๒๐,๐๐๐	-	
๕๓.	อุดหนุนโครงการเข้าค่ายพุทธบุตรต้านยาเสพติด	๒๐,๐๐๐	๒๐,๐๐๐	-	
๕๔.	อุดหนุนโครงการเรียนและฝึกซ้อมดนตรีไทย	๑๒,๐๐๐	๑๒,๐๐๐	-	
๕๕.	อุดหนุนอุทยาน ร.๒	๕๐,๐๐๐	๕๐,๐๐๐	-	
๕๖.	อุดหนุนโครงการอนุรักษ์ประเพณีศาลตาขุน	๗,๐๐๐	๗,๐๐๐	-	
๕๗.	โครงการวันผู้สูงอายุเนื่องในวันสงกรานต์และ ประกวดว่าวจุฬา	๗๕,๐๐๐	๕๕,๐๑๐	๑๑,๙๙๐	
๕๘.	โครงการอนุรักษ์ฟื้นฟูประเพณีการกวนกระยา สารทวันสารทไทย	๒๐,๒๒๐	๒๐,๒๒๐	-	



ลำดับที่	โครงการ/กิจกรรม	งบประมาณ (บาท)	เบิกจ่าย (บาท)	คงเหลือ (บาท)	หมายเหตุ
	<b>๖. ด้านการท่องเที่ยว</b>				
๕๙.	ก่อสร้างหลังคาคลุมเตาตาลสาธิต หมู่ที่ ๒ (ตลาดน้ำท่าคา) พร้อมจัดซื้ออุปกรณ์เกี่ยวตาล	๖๘,๕๐๐	๖๘,๕๐๐	-	
๖๐.	ก่อสร้างป้ายตลาดน้ำท่าคา	๔๐,๐๐๐	๔๐,๐๐๐	-	
๖๑.	โครงการก่อสร้างเส้นทางลัดเข้าสู่ตลาดน้ำ ท่าคา หมู่ที่ ๒	๗๔๘,๐๐๐	๗๔๘,๐๐๐	-	เงินอุดหนุนฯ
	<b>๗. ด้านสาธารณสุข</b>				
๖๒.	โครงการหลักประกันสุขภาพในระดับท้องถิ่น หรือพื้นที่	๖๖,๐๐๐	๖๖,๐๐๐	-	
๖๓.	โครงการพัฒนางานสาธารณสุขในเขต อบต.	๑๒๐,๐๐๐	๑๒๐,๐๐๐	-	
๖๔.	จัดกิจกรรมชมรมผู้สูงอายุตำบลท่าคา	๖๔,๐๐๐	๕๐,๐๐๐	๑๔,๐๐๐	
๖๕.	จัดซื้อวัสดุวิทยาศาสตร์หรือการแพทย์	๒๐,๐๐๐	๑๒,๕๐๐	๗,๕๐๐	
๖๖.	โครงการหมออนามัยห่วงใยผู้สูงอายุ	๒๕,๐๐๐	๒๕,๐๐๐	-	
๖๗.	โครงการผู้สูงอายุสดใสใจเบิกบาน	๒๕,๐๐๐	๒๕,๐๐๐	-	
๖๘.	โครงการรณรงค์และป้องกันโรคไข้เลือดออก	๑๐๒,๘๒๐	๑๐๐,๓๒๓.๖๐	๒,๕๙๖.๔๐	สปสช.
๖๙.	โครงการแพทย์ใกล้บ้านพยาบาลใกล้ใจ	๕๐,๓๒๕	๕๐,๓๒๕	-	สปสช.
๗๐.	โครงการผู้นำชุมชน อสม. เจ้าหน้าที่ ดูแล สุขภาพผู้สูงอายุ ผู้พิการที่ด้อยโอกาสและ ผู้ป่วยเรื้อรัง	๓๒,๐๐๐	๒๒,๐๑๐	๙,๙๙๐	สปสช.
๗๑.	โครงการคัดกรอง ๒ มะเร็ง ปี ๓	๓๒,๐๐๐	๒๒,๗๕๐	๙,๒๕๐	สปสช.
๗๒.	โครงการชุมชนลดเสียงครวญจรร	๑๙๓,๓๐๐	๕๔,๗๓๐	๑๓๘,๕๗๐	สปสช.
	<b>๘. ด้านการบริหาร การเมือง การปกครอง</b>				
๗๓.	โครงการจัดทำประชาคมหมู่บ้านและ ประชาคมตำบล	๒๐,๐๐๐	๑๗,๖๔๔	๒,๓๕๖	
๗๔.	โครงการรับฟังความคิดเห็นของประชาชน (ประชาคม) การร่างข้อบัญญัติ อบต.เรื่อง การ ควบคุมแหล่งเพาะพันธุ์ยุงลาย	๔,๐๐๐	๔,๐๐๐	-	
๗๕.	โครงการหน่วยบำบัดทุกข์ บำรุงสุข สร้าง รอยยิ้มให้ประชาชน	๔๔,๐๐๐	๔๔,๐๐๐	-	
๗๖.	อุดหนุนการจัดตั้งศูนย์รวมข้อมูลข่าวสารการ จัดซื้อจัดจ้างขององค์การบริหารส่วนตำบล ระดับอำเภอ	๒๐,๐๐๐	๑๔,๙๔๑.๒๖	๕,๐๕๘.๗๔	
๗๗.	ปรับปรุงระบบอินเทอร์เน็ตและเว็บไซต์ อบต.	๗๐,๐๐๐	๔๓,๓๕๗	๒๖,๖๔๓	

ลำดับที่	โครงการ/กิจกรรม	งบประมาณ (บาท)	เบิกจ่าย (บาท)	คงเหลือ (บาท)	หมายเหตุ
๗๘.	จัดทำป้ายประชาสัมพันธ์ข้อมูลข่าวสารประจำหมู่บ้าน และป้ายต่างๆ	๕๐,๐๐๐	๒๓,๗๓๘	๒๖,๒๖๒	
๗๙.	จัดซื้อวัสดุสำนักงาน	๑๐๐,๐๐๐	๙๖๔,๖๐๐	๕,๔๐๐	
๘๐.	ปรับปรุงซ่อมแซมหอกระจายข่าว หมู่ที่ ๒	๕๐,๐๐๐	๔,๐๐๐	๔๖,๐๐๐	
๘๑.	ค่าใช้จ่ายในการรื้อถอนหอกระจายข่าวหมู่ที่ ๓	๔,๐๐๐	๔,๐๐๐	-	
๘๒.	จัดซื้อเครื่องคอมพิวเตอร์พร้อมอุปกรณ์	๒๖,๐๐๐	๒๖,๐๐๐	-	
๘๓.	จัดซื้อเครื่องพิมพ์ชนิดเลเซอร์พร้อมอุปกรณ์	๘,๔๐๐	๘,๔๐๐	-	
๘๔.	จัดซื้อเครื่องปรับอากาศ	๙๔,๐๐๐	๙๔,๐๐๐	-	
๘๕.	จัดซื้อตู้วางเอกสาร	๕,๐๐๐	๓,๘๐๐	๑,๒๐๐	
๘๖.	จัดซื้อเครื่องคอมพิวเตอร์สำหรับ ศพด.	๒๕,๗๕๗.๐๑	๒๕,๗๕๗.๐๑	-	เงินอุดหนุนฯ
๘๗.	พัฒนาบุคลากรของ อบต.	๔๓๐,๐๐๐	๔๒๒,๗๒๕	๗,๒๗๕	
๘๘.	ค่าใช้จ่ายทุนการศึกษาปริญญาตรีและปริญญาโท	๑๕๓,๐๐๐	๙๒,๐๐๐	๖๑,๐๐๐	
๘๙.	โครงการเพิ่มศักยภาพของผู้นำชุมชนตำบลท่าคา	๓๗๖,๓๐๐	๓๗๖,๑๐๐	๒๐๐	
๙๐.	โครงการเพิ่มศักยภาพสมาชิกสภา คณะผู้บริหารและพนักงานส่วนตำบล	๓๐๐,๐๐๐	๑๖๑,๐๐๐	๑๓๙,๐๐๐	
๙๑.	จัดทำปฏิทิน ปี ๒๕๕๖	๖๗,๒๐๐	๖๗,๒๐๐	-	
๙๒.	จัดทำวารสาร อบต.ท่าคา	๙๐,๐๐๐	๙๐,๐๐๐	-	

## บทที่ ๓ แผนยุทธศาสตร์

### แผนการบริหารราชการแผ่นดิน

เพื่อให้การบริหารราชการแผ่นดินสามารถบรรลุถึงภารกิจตามนโยบายของรัฐบาล จึงได้กำหนดกลยุทธ์และวิธีการดำเนินการที่สอดคล้องกับนโยบาย โดยแบ่งการดำเนินการเป็น ๒ ระยะ คือ

๑. นโยบายเร่งด่วนที่จะเริ่มดำเนินการในปีแรก เป็นภารกิจเร่งด่วนที่จะต้องดำเนินนโยบายในสร้างความปรองดองสมานฉันท์ของคนในชาติและการแก้ไขปัญหาความเดือดร้อนของประชาชนและผู้ประกอบการจากภาวะเงินเฟ้อและราคาน้ำมัน รวมทั้งการยกระดับคุณภาพชีวิตของประชาชนโดยการเพิ่มกำลังซื้อภายในประเทศ สร้างสมดุลและความเข้มแข็งให้แก่ระบบเศรษฐกิจ ส่งเสริมให้ประชาชนเข้าถึงแหล่งเงินทุนโดยเฉพาะการให้สินเชื่อเพื่อประกอบอาชีพให้แก่ประชาชนผู้มีรายได้น้อย และกลุ่มเกษตรกร รวมทั้งการยกระดับราคาสินค้าเกษตร การเพิ่มรายได้ให้แก่แรงงาน และผู้ที่จบการศึกษาระดับปริญญาตรี การให้เบี้ยยังชีพรายเดือนแบบขั้นบันไดแก่ผู้สูงอายุ นอกจากนั้นจะดำเนินการเร่งการเพิ่มรายได้จากการท่องเที่ยวทั้งภายในประเทศและนอกประเทศ เพื่อเป็นแรงขับเคลื่อนเศรษฐกิจต่อไป

๒. นโยบายที่จะดำเนินการในระยะ ๔ ปี นอกเหนือจากนโยบายเร่งด่วนที่รัฐบาลต้องดำเนินการในปีแรกแล้ว รัฐบาลได้กำหนดนโยบายพื้นฐานที่จะดำเนินการในระยะ ๔ ปีของรัฐบาล โดยเริ่มดำเนินการตั้งแต่ปีแรกเป็นต้นไป ดังนี้

#### ๒.๑ ด้านความมั่นคงแห่งรัฐ เทิดทูนและพิทักษ์รักษาไว้ซึ่งสถาบัน

พระมหากษัตริย์ พัฒนาและเสริมสร้างศักยภาพของกองทัพและระบบป้องกันประเทศ และเร่งดำเนินการแก้ไขปัญหาเศรษฐกิจ รวมทั้งการพัฒนาการเตรียมความพร้อมแห่งชาติ เพื่อให้มีความพร้อมรับมือกับปัญหาความมั่นคงในรูปแบบใหม่ในทุกด้าน

๒.๒ ด้านสร้างรายได้ ส่งเสริมการท่องเที่ยวทั้งจากภายนอกและภายในประเทศ ขยายบทบาทให้ธุรกิจการเกษตรและอาหารซึ่งเป็นแหล่งรายได้และการจ้างงาน เพื่อนำไปสู่การเป็นศูนย์กลางการผลิตและการค้าอาหารคุณภาพสูง และยกระดับความสามารถในการแข่งขันโดยการขยายช่องทางการตลาด รวมทั้งดึงดูดนักลงทุนเข้ามาลงทุนในการผลิตสินค้าและบริการที่มีเทคโนโลยีสูงและเป็นมิตรกับสิ่งแวดล้อม

๒.๓ ด้านเศรษฐกิจ ให้ความสำคัญในการกระจายรายได้ที่เป็นธรรม เพื่อให้เศรษฐกิจสามารถเติบโตได้อย่างมีเสถียรภาพ มีการจ้างงานที่เต็มที่ รวมทั้งมีความระมัดระวังความเสี่ยงจากความผันผวนของการเคลื่อนย้ายเงินทุนระหว่างประเทศ และมีการส่งเสริมการสร้างรายได้ภายในประเทศ โดยการเร่งปรับโครงสร้างเศรษฐกิจ เพื่อสร้างมูลค่าเพิ่มในภาคเกษตร อุตสาหกรรม และบริการ และสร้างความเข้มแข็งให้กับสภาพแวดล้อมในการเพิ่มขีดความสามารถในการแข่งขัน ขยายความเชื่อมโยงทางเศรษฐกิจ การค้า การลงทุนและการตลาด ภายใต้กรอบความร่วมมือและข้อตกลงการค้าเสรี นอกจากนี้ยังให้ความสำคัญต่อการปรับโครงสร้างพื้นฐาน การพัฒนาระบบรางเพื่อขนส่งมวลชนเพื่อเพิ่มประสิทธิภาพการใช้พลังงาน ลดต้นทุนการขนส่งเพื่อยกระดับคุณภาพชีวิต เพิ่มขีดความสามารถในการแข่งขัน สร้างโอกาสในการกระจายรายได้ และการกระจายการลงทุนไปสู่ชนบท เป็นต้น

๒.๔ ด้านสังคมและคุณภาพชีวิต เร่งพัฒนาคุณภาพการศึกษาและการสร้างโอกาสทางการศึกษาพร้อมทั้งปฏิรูประบบการผลิตครูให้มีคุณภาพทัดเทียมกับนานาชาติ สร้างแรงจูงใจให้คนเรียนดีและมีคุณธรรมเข้าสู่วิชาชีพครู เร่งพัฒนาเครือข่ายสารสนเทศเพื่อการศึกษา และพัฒนาระบบสารสนเทศเพื่อให้การกระจายครูเพื่อขจัดปัญหาการขาดแคลนครูในสาขาวิชาหลัก เช่น คณิตศาสตร์ วิทยาศาสตร์ และภาษา ด้านการคุ้มครองแรงงานรัฐบาลให้ความสำคัญต่อความปลอดภัยในการทำงานและสวัสดิการแรงงาน และหลักประกันความมั่นคงในการทำงาน รวมทั้งการเพิ่มสิทธิประโยชน์ในการประกันสังคมให้มากขึ้น และขยายความคุ้มครองถึงแรงงานนอกระบบ ที่รัฐจะต้องดูแลภายใต้ระบบคุ้มครองแรงงาน การจัดสวัสดิการและบริการทางสังคมแก่ผู้ด้อยโอกาสและคนยากจนให้ทั่วถึง รวมทั้งยังเร่งยกระดับฝีมือแรงงานเพื่อนำไปสู่เป้าหมายให้ประเทศไทยเป็นประเทศที่ใช้แรงงานมีฝีมือทั้งระบบและเตรียมการรองรับการเคลื่อนย้ายแรงงานภายใต้ประชาคมอาเซียนในปีพ.ศ. ๒๕๕๘ นอกจากนี้รัฐบาลได้ให้ความสำคัญต่อการพัฒนาคุณภาพการให้บริการสุขภาพทั้งระบบ โดยการเร่งผลิตบุคลากรด้านการแพทย์และสาธารณสุขให้เพียงพอ การจัดให้มีมาตรการสร้างสุขภาพโดยมีเป้าหมายในการลดอัตราการป่วย ตาย และผลกระทบจากโรคไม่ติดต่อเรื้อรัง รวมทั้งการขับเคลื่อนให้ประเทศไทยเป็นเลิศในผลิตภัณฑ์และการบริการด้านสุขภาพและการรักษาพยาบาลในภูมิภาคเอเชีย

๒.๕ ด้านที่ดิน ทรัพยากรธรรมชาติ และสิ่งแวดล้อม การรักษาสมดุลระหว่างการอนุรักษ์และใช้ประโยชน์ทุนทรัพยากรธรรมชาติ และสร้างสภาพแวดล้อมที่ดี การสร้างความเป็นธรรมและลดความเหลื่อมล้ำในการใช้ทรัพยากร การพัฒนาคุณค่าความหลากหลายทางชีวภาพ และการส่งเสริมการบริหารจัดการน้ำอย่างบูรณาการ นอกจากนี้ยังมีการสร้างภูมิคุ้มกันและเตรียมความพร้อมในการรองรับต่อผลกระทบจากเปลี่ยนแปลงของสภาพภูมิอากาศและภัยพิบัติธรรมชาติ

๒.๖ ด้านวิทยาศาสตร์ เทคโนโลยี การวิจัยและนวัตกรรม เร่งพัฒนาประเทศให้เป็นสังคมบนฐานความรู้ โดยการส่งเสริมการลงทุนในการวิจัยพัฒนาร่วมกันระหว่างภาครัฐและเอกชน มีการถ่ายทอดเทคโนโลยีและการใช้ข้อมูลภูมิสารสนเทศ เพื่อการบริหารจัดการทรัพยากรธรรมชาติ การวางแผนการผลิตด้านการเกษตร ยกกระดับคุณภาพชีวิต และเสริมสร้างความสามารถในการแข่งขันของประเทศ รวมทั้งเร่งสร้างนักวิทยาศาสตร์ นักวิจัยให้เพียงพอต่อความต้องการของประเทศ

๒.๗ ด้านต่างประเทศและเศรษฐกิจระหว่างประเทศ ส่งเสริม พัฒนาความสัมพันธ์กับประเทศเพื่อนบ้าน และการใช้ประโยชน์จากการเชื่อมโยงเครือข่ายความร่วมมือทางเศรษฐกิจ การค้า การลงทุน รวมทั้งเตรียมความพร้อมของทุกภาคส่วนในการเข้าสู่ประชาคมอาเซียนในปีพ.ศ. ๒๕๕๘

๒.๘ ด้านการบริหารกิจการบ้านเมืองที่ดี พัฒนาระบบราชการ เน้นการบริหารงานเชิงกลยุทธ์เสริมสร้างประสิทธิภาพของระบบบริหารงานแบบบูรณาการ รวมทั้งสนับสนุนการดำเนินงานขององค์กรปกครองส่วนท้องถิ่นให้มีระบบที่มีประสิทธิภาพ โปร่งใส และปรับปรุงระบบการช่วยเหลือประชาชนที่ไม่ได้รับความเป็นธรรม ทั้งการช่วยเหลือด้านกฎหมาย ส่งเสริมกองทุนยุติธรรมเพื่อคุ้มครองช่วยเหลือคนจนและคนด้อยโอกาส รวมทั้งส่งเสริมให้ประชาชนมีโอกาสรับรู้ข้อมูลข่าวสารได้อย่างกว้างขวาง รวดเร็ว ถูกต้อง เป็นธรรม

## แผนพัฒนาเศรษฐกิจและสังคมแห่งชาติ ฉบับที่ ๑๑

แผนพัฒนาฯ ฉบับที่ ๑๑ เป็นแผนยุทธศาสตร์ที่ชี้นำทิศทางการพัฒนาประเทศระยะกลาง เพื่อมุ่งสู่วิสัยทัศน์ระยะยาว ที่ทุกภาคส่วนในสังคมไทยได้เห็นพ้องร่วมกันกำหนดเป็นวิสัยทัศน์ปี พ.ศ.๒๕๗๐ ซึ่งกำหนดไว้ว่า “คนไทยภาคภูมิใจในความเป็นไทย มีมิตรไมตรีบนวิถีชีวิตแห่งความพอเพียง ยึดมั่นในวัฒนธรรมประชาธิปไตย และหลักธรรมาภิบาล การบริการสาธารณะขั้นพื้นฐานที่ทั่วถึง มีคุณภาพ สังคมมีความปลอดภัยและมั่นคง อยู่ในสภาวะแวดล้อมที่ดี เกื้อกูลและเอื้ออาทรซึ่งกันและกัน ระบบการผลิตเป็นมิตรกับสิ่งแวดล้อมมีความมั่นคงด้านอาหารและพลังงาน อยู่บนฐานทางเศรษฐกิจที่พึ่งตนเองและแข่งขันได้ในเวทีโลก สามารถอยู่ในประชาคมภูมิภาคและโลกได้อย่างมีศักดิ์ศรี”

**วิสัยทัศน์และพันธกิจ** การพัฒนาประเทศในระยะ ๕ ปีของแผนพัฒนาฯ ฉบับที่ ๑๑ ได้กำหนดวิสัยทัศน์ พันธกิจ วัตถุประสงค์และเป้าหมาย ยุทธศาสตร์และแนวทางการพัฒนาที่มีลำดับความสำคัญสูง ดังนี้

### วิสัยทัศน์

“สังคมอยู่ร่วมกันอย่างมีความสุข ด้วยความเสมอภาค เป็นธรรม และมีภูมิคุ้มกันต่อการเปลี่ยนแปลง”

### พันธกิจ

- ๑) สร้างสังคมเป็นธรรมและเป็นสังคมที่มีคุณภาพ ทุกคนมีความมั่นคงในชีวิต ได้รับการคุ้มครองทางสังคมที่มีคุณภาพอย่างทั่วถึงและเท่าเทียม มีโอกาสเข้าถึงทรัพยากรและกระบวนการยุติธรรมอย่างเสมอภาค ทุกภาคส่วนได้รับการเสริมพลังให้สามารถมีส่วนร่วมในกระบวนการพัฒนา ภายใต้ระบบบริหารจัดการภาครัฐที่โปร่งใส เป็นธรรม
- ๒) พัฒนาคุณภาพคนไทยให้มีคุณธรรม เรียนรู้ตลอดชีวิต มีทักษะและการดำรงชีวิตอย่างเหมาะสมในแต่ละช่วงวัย สถาบันทางสังคมและชุมชนท้องถิ่นมีความเข้มแข็ง สามารถปรับตัวรู้เท่าทันกับการเปลี่ยนแปลง
- ๓) พัฒนาฐานการผลิตและบริการให้เข้มแข็งและมีคุณภาพบนฐานความรู้ความคิด สร้างสรรค์ และภูมิปัญญา สร้างความมั่นคงด้านอาหารและพลังงาน ปรับโครงสร้างการผลิตและการบริโภคให้เป็นมิตรกับสิ่งแวดล้อม พร้อมสร้างความเชื่อมโยงกับประเทศในภูมิภาคเพื่อความมั่นคงทางเศรษฐกิจและสังคม
- ๔) สร้างความมั่นคงของฐานทรัพยากรธรรมชาติและสิ่งแวดล้อม สนับสนุนการมีส่วนร่วมของชุมชน รวมทั้งสร้างภูมิคุ้มกันเพื่อรองรับผลกระทบจากการเปลี่ยนแปลงสภาพภูมิอากาศและภัยพิบัติทางธรรมชาติ

### วัตถุประสงค์และเป้าหมาย

#### - วัตถุประสงค์

- ๑) เพื่อเสริมสร้างสังคมที่เป็นธรรมและเป็นสังคมสันติสุข
- ๒) เพื่อพัฒนาคนไทยทุกกลุ่มวัยอย่างเป็นองค์รวมทั้งทางกาย ใจ สติปัญญา อารมณ์ คุณธรรม จริยธรรม และสถาบันทางสังคมมีบทบาทหลักในการพัฒนาคนให้มีคุณภาพ

๓) เพื่อพัฒนาเศรษฐกิจให้เติบโตอย่างมีเสถียรภาพ คุณภาพ และยั่งยืน มีความเชื่อมโยงกับเครือข่ายการผลิตสินค้าและบริการบนฐานปัญญา นวัตกรรม และความคิดสร้างสรรค์ในภูมิภาคอาเซียน มีความมั่นคงทางอาหารและพลังงาน การผลิตและการบริโภคเป็นมิตรต่อสิ่งแวดล้อม นำไปสู่การเป็นสังคมคาร์บอนต่ำ

๔) เพื่อบริหารจัดการทรัพยากรธรรมชาติและสิ่งแวดล้อมให้เพียงพอต่อการรักษาสมดุลของระบบนิเวศ และเป็นฐานที่มั่นคงของการพัฒนาประเทศ

### เป้าหมายหลัก

๑) ความอยู่เย็นเป็นสุขและความสงบสุขของสังคมไทยเพิ่มขึ้น ความเหลื่อมล้ำในสังคมลดลง สัดส่วนผู้อยู่ใต้เส้นความยากจนลดลง และดัชนีภาพลักษณ์การคอร์รัปชันไม่ต่ำกว่า ๕.๐ คะแนน

๒) คนไทยมีการเรียนรู้อย่างต่อเนื่อง มีสุขภาวะดีขึ้น มีคุณธรรม จริยธรรม และสถาบันทางสังคมมีความเข้มแข็งมากขึ้น

๓) เศรษฐกิจเติบโตในอัตราที่เหมาะสมตามศักยภาพของประเทศ ให้ความสำคัญกับการเพิ่มผลิตภาพรวมไม่ต่ำกว่าร้อยละ ๓.๐ ต่อปี เพิ่มขีดความสามารถในการแข่งขันทางเศรษฐกิจของประเทศเพิ่มมูลค่าผลิตภัณฑ์ของวิสาหกิจขนาดกลางและขนาดย่อมต่อผลิตภัณฑ์มวลรวมในประเทศ ให้มีไม่ต่ำกว่าร้อยละ ๔๐.๐

๔) คุณภาพสิ่งแวดล้อมอยู่ในเกณฑ์มาตรฐาน เพิ่มประสิทธิภาพการลดการปล่อยก๊าซเรือนกระจก รวมทั้งเพิ่มพื้นที่ป่าไม้เพื่อรักษาสมดุลของระบบนิเวศ

### ตัวชี้วัด

๑) ดัชนีความอยู่เย็นเป็นสุข ดัชนีความสงบสุข สัดส่วนรายได้ระหว่างกลุ่มประชากรที่มีรายได้สูงสุดร้อยละ ๑๐.๐ กับกลุ่มที่มีรายได้น้อยร้อยละ ๑๐.๐ สัดส่วนผู้อยู่ใต้เส้นความยากจน สัดส่วนแรงงานนอกระบบที่สามารถเข้าถึงการคุ้มครองทางสังคม และดัชนีภาพลักษณ์การคอร์รัปชัน

๒) จำนวนปีการศึกษาเฉลี่ยของคนไทย ผู้เรียนทุกระดับการศึกษามีคุณธรรมจริยธรรม สัดส่วนประชากรที่เข้าถึงโครงข่ายคมนาคมและอินเทอร์เน็ตความเร็วสูง จำนวนบุคลากรด้านการวิจัยและพัฒนา อัตราการป่วยด้วยโรคไม่ติดต่อ และดัชนีความอบอุ่นของครอบครัว

๓) อัตราการเจริญเติบโตทางเศรษฐกิจ อัตราเงินเฟ้อ ผลิตภาพการผลิตรวม อันดับความสามารถในการแข่งขันทางเศรษฐกิจของประเทศ สัดส่วนมูลค่าผลิตภัณฑ์ของวิสาหกิจขนาดกลางและขนาดย่อมต่อผลิตภัณฑ์มวลรวมในประเทศ

๔) คุณภาพน้ำและอากาศ ร้อยละของพื้นที่ป่าไม้ต่อพื้นที่ประเทศ และสัดส่วนการปล่อยก๊าซเรือนกระจกต่อหัวเปรียบเทียบกับลำดับขั้นการพัฒนาที่แสดงโดยผลิตภัณฑ์มวลรวมในประเทศต่อหัว

### ยุทธศาสตร์การพัฒนา

การพัฒนาประเทศให้คนในสังคมอยู่ร่วมกันอย่างสงบสุข เศรษฐกิจเจริญเติบโตอย่างมีคุณภาพและยั่งยืน ภายใต้กระแสการเปลี่ยนแปลงทั้งภายในและภายนอกประเทศที่ปรับเปลี่ยนเร็ว คาดการณ์ได้ยากและซับซ้อนมากยิ่งขึ้น การพัฒนาในระยะแผนพัฒนาฯ ฉบับที่ ๑๑ ได้กำหนดทิศทางและยุทธศาสตร์การพัฒนาที่เหมาะสม โดยเร่งสร้างภูมิคุ้มกันเพื่อป้องกันปัจจัยเสี่ยง และเสริมรากฐานของประเทศด้านต่างๆ ให้เข้มแข็งควบคู่ไปกับการพัฒนาคนและสังคมไทยให้มีคุณภาพ มีโอกาสเข้าถึงทรัพยากรและได้รับประโยชน์จากการพัฒนาเศรษฐกิจและสังคมอย่างเป็นธรรม รวมทั้งสร้างโอกาสทาง

เศรษฐกิจด้วยฐานความรู้ และความคิดสร้างสรรค์บนพื้นฐานการผลิตและการบริโภคที่เป็นมิตรต่อสิ่งแวดล้อมนำไปสู่การพัฒนาประเทศที่มั่นคงและยั่งยืน ยุทธศาสตร์การพัฒนาที่สำคัญในระยะแผนพัฒนาฉบับที่ ๑๑ มีดังนี้

**๑. ยุทธศาสตร์การสร้างความเป็นธรรมในสังคม** ให้ความสำคัญกับ

**๑.๑ การสร้างความมั่นคงทางเศรษฐกิจและสังคมให้ทุกคนในสังคมไทยควบคู่กับการเสริมสร้างขีดความสามารถในการจัดการความเสี่ยงและสร้างโอกาสในชีวิตให้แก่ตนเอง** มุ่งปรับโครงสร้างเศรษฐกิจให้มีฐานการพัฒนาที่ทั่วถึงและยั่งยืน พัฒนาเศรษฐกิจฐานรากที่มีความหลากหลายและแข็งแกร่งมากขึ้น ส่งเสริมการจัดสรรทรัพยากรให้เกิดความเป็นธรรม ปรับโครงสร้างภาษีทั้งระบบให้สนับสนุนการกระจายรายได้และเป็นเครื่องมือสร้างความเป็นธรรมในการจัดสรรทรัพยากรและการถือครองทรัพย์สิน พัฒนาการใช้ประโยชน์เทคโนโลยีสารสนเทศและการเข้าถึงข้อมูลข่าวสารในการพัฒนาอาชีพ ส่งเสริมบทบาทของภาคธุรกิจเอกชนในการเสริมสร้างความมั่นคงทางเศรษฐกิจและสังคมแก่คนในสังคมไทย รวมทั้งยกระดับคุณภาพระบบการคุ้มครองทางสังคมให้ครอบคลุมทุกคนอย่างทั่วถึง สอดคล้องกับความต้องการและความจำเป็น

**๑.๒ การจัดบริการทางสังคมให้ทุกคนตามสิทธิขั้นพื้นฐาน เน้นการสร้างภูมิคุ้มกันระดับปัจเจก และสร้างการมีส่วนร่วมในกระบวนการตัดสินใจในการพัฒนาประเทศ** มุ่งพัฒนาระบบบริการสาธารณะให้มีคุณภาพและมีช่องทางการเข้าถึงอย่างเท่าเทียมและทั่วถึง การจัดหาที่อยู่อาศัยของผู้มีรายได้น้อย การเข้าถึงระบบสาธารณสุขโรค พัฒนาระบบสวัสดิการทางสังคมให้มีคุณภาพและประสิทธิภาพ พัฒนาระบบการเงินฐานรากและระบบการออมที่หลากหลาย เสริมสร้างเจตคติด้านความเสมอภาคระหว่างหญิงและชาย และพัฒนาระบบฐานข้อมูลในการคุ้มครองทางสังคมให้ครอบคลุมประชาชนทุกคนตามสิทธิ และสามารถเข้าถึงบริการอย่างมีประสิทธิภาพ

**๑.๓ การเสริมสร้างพลังให้ทุกภาคส่วนสามารถเพิ่มทางเลือกการใช้ชีวิตในสังคมและมีส่วนร่วมในเชิงเศรษฐกิจ สังคม และการเมืองได้อย่างมีคุณค่าและศักดิ์ศรี** ให้ทุกคนสามารถแสดงออกทางความคิดอย่างสร้างสรรค์เพิ่มศักยภาพและขีดความสามารถของชุมชนในการจัดการปัญหาของชุมชนด้วยตนเอง สนับสนุนการรวมกลุ่มอาชีพที่สอดคล้องกับศักยภาพของพื้นที่ ส่งเสริมให้ภาคเอกชน ภาคประชาสังคมและองค์กรปกครองส่วนท้องถิ่นเป็นพลังร่วมในการพัฒนาสังคม พัฒนามาตรฐานระบบการคุ้มครองผู้บริโภคเพิ่มช่องทางการเข้าถึงข้อมูลและองค์ความรู้เกี่ยวกับสิทธิของผู้บริโภค ส่งเสริมบทบาทสตรีในระดับการบริหารและการตัดสินใจทั้งในระดับชาติและระดับท้องถิ่นเพื่อสนับสนุนการขับเคลื่อนการพัฒนาประเทศ

**๑.๔ การสานสร้างความสัมพันธ์ของคนในสังคมให้มีคุณค่าร่วมและตระหนักถึงผลประโยชน์ของสังคม และเสริมสร้างการบริหารราชการแผ่นดินที่มีประสิทธิภาพ โปร่งใส มีระบบตรวจสอบและการรับผิดชอบที่รัดกุม** โดยสร้างค่านิยมใหม่ที่ยอมรับร่วมกันบนฐานของความไว้วางใจและเกื้อกูลกันในสังคม ส่งเสริมวัฒนธรรมการเมืองที่มีธรรมาภิบาลนำไปสู่การเป็นประชาธิปไตยที่ถูกต้องและเหมาะสม เสริมสร้างระบบบริหารราชการให้เข้มแข็งมีประสิทธิภาพ มีระบบถ่วงดุลอำนาจการตรวจสอบที่เข้มงวดและรอบด้าน พัฒนาข้าราชการให้มีคุณภาพสูง มีคุณธรรม จริยธรรมทางอาชีพ และมีความรับผิดชอบ ปฏิรูปการเมืองไทยทั้งระบบให้เป็นประชาธิปไตยของมวลชน สร้างความเท่าเทียมใน

กระบวนการยุติธรรมและเพิ่มช่องทางในการรับข้อร้องเรียนและให้ความช่วยเหลือเยียวยาแก่ผู้เสียหายและผู้ได้รับผลกระทบจากกระบวนการยุติธรรม รวมทั้งสนับสนุนการใช้สื่อเพื่อสังคมทั้งในระดับประเทศและท้องถิ่น และสังคมออนไลน์ให้เป็นพลังหนุนเสริมการพัฒนา

## **๒. ยุทธศาสตร์การพัฒนาคนสู่สังคมแห่งการเรียนรู้ตลอดชีวิตอย่างยั่งยืน** ให้ความสำคัญกับ

**๒.๑ การปรับโครงสร้างและการกระจายตัวประชากรให้เหมาะสม** เป็นการส่งเสริมคู่สมรสที่มีความพร้อมให้มีบุตรเพิ่มขึ้นและรักษาระดับอัตราเจริญพันธุ์ไม่ให้ต่ำกว่าระดับที่เป็นอยู่ปัจจุบัน สนับสนุนการกระจายตัวและส่งเสริมการตั้งถิ่นฐานของประชากรให้เหมาะสมสอดคล้องกับศักยภาพ โอกาส และทรัพยากรธรรมชาติของพื้นที่

**๒.๒ การพัฒนาคุณภาพคนไทยให้มีภูมิคุ้มกันต่อการเปลี่ยนแปลง** มุ่งพัฒนาคุณภาพคนไทยทุกช่วงวัย สอดแทรกการพัฒนาคนด้วยกระบวนการเรียนรู้ที่เสริมสร้างวัฒนธรรมการเกื้อกูล พัฒนาทักษะให้คนมีการเรียนรู้ต่อเนื่องตลอดชีวิต ต่อยอดสู่การสร้างนวัตกรรมที่เกิดจากการฝึกฝนเป็นความคิดสร้างสรรค์ ปลูกฝังการพร้อมรับฟังความคิดเห็นจากผู้อื่น และจิตใจที่มีคุณธรรม ซื่อสัตย์มีระเบียบวินัย พัฒนาคณะด้วยการเรียนรู้ในศาสตร์วิทยาการให้สามารถประกอบอาชีพได้อย่างหลากหลาย สอดคล้องกับแนวโน้มการจ้างงานและเตรียมความพร้อมสู่ประชาคมเศรษฐกิจอาเซียน สร้างจิตสำนึกให้คนไทยมีความรับผิดชอบต่อสังคม เศรษฐกิจ กฎหมาย หลักสิทธิมนุษยชน สร้างค่านิยมการผลิตและบริการที่รับผิดชอบต่อสิ่งแวดล้อม เรียนรู้การรองรับการเปลี่ยนแปลงที่เกิดจากสภาพภูมิอากาศและภัยพิบัติ

**๒.๓ การส่งเสริมการลดปัจจัยเสี่ยงด้านสุขภาพอย่างเป็นองค์รวม** โดยสร้างเสริมสุขภาพคนไทยให้มีความสมบูรณ์แข็งแรงทั้งร่างกายและจิตใจ พัฒนาความรู้และทักษะในการดูแลสุขภาพของตนเองครอบครัว ชุมชน สร้างการมีส่วนร่วมในการพัฒนานโยบายสาธารณะที่เอื้อต่อสุขภาพ ควบคู่กับการพัฒนาระบบบริการสาธารณสุขให้มีคุณภาพ พร้อมทั้งส่งเสริมการแพทย์ทางเลือก การพัฒนาระบบฐานข้อมูลสุขภาพของประเทศ การพัฒนาบุคลากรด้านสาธารณสุขให้เหมาะสมทั้งการผลิตและการกระจายบุคลากรตลอดจนการใช้มาตรการการเงินการคลังเพื่อสุขภาพที่มีประสิทธิภาพและยั่งยืน

**๒.๔ การส่งเสริมการเรียนรู้ตลอดชีวิต** มุ่งสร้างกระแสสังคมให้การเรียนรู้เป็นหน้าที่ของคนไทยทุกคน มีนิสัยใฝ่รู้รักการอ่านตั้งแต่วัยเด็ก และส่งเสริมการเรียนรู้ร่วมกันของคนต่างวัย ควบคู่กับการส่งเสริมให้องค์กร กลุ่มบุคคล ชุมชน ประชาชน และสื่อทุกประเภทเป็นแหล่งเรียนรู้อย่างสร้างสรรค์ สื่อสารด้วยภาษาที่เข้าใจง่าย รวมถึงส่งเสริมการศึกษาทางเลือกที่สอดคล้องกับความต้องการของผู้เรียน และสร้างสังคมแห่งการเรียนรู้ที่มีคุณภาพและสนับสนุนปัจจัยที่ก่อให้เกิดการเรียนรู้ตลอดชีวิต

**๒.๕ การเสริมสร้างความเข้มแข็งของสถาบันทางสังคม** เป็นการเสริมสร้างความเข้มแข็งและพัฒนาบทบาทของสถาบันหลักทางสังคมให้เอื้อต่อการพัฒนาคน สร้างค่านิยมให้คนไทยภูมิใจในวัฒนธรรมไทย และยอมรับความแตกต่างของความหลากหลายทางวัฒนธรรมที่ลดปัญหาความขัดแย้งทางความคิด และสร้างความเป็นเอกภาพในสังคม สร้างเครือข่ายความร่วมมือทางวัฒนธรรมร่วมกับประชาคมโลกโดยเฉพาะประชาคมอาเซียนให้เกิดการไหลเวียนทางวัฒนธรรมในรูปแบบการแลกเปลี่ยนเรียนรู้ ส่งเสริมความเข้าใจระหว่างประชาชนในการเรียนรู้ประวัติศาสตร์วัฒนธรรม และการแลกเปลี่ยนเรียนรู้ข้อมูลข่าวสาร



### ๓. ยุทธศาสตร์ความเข้มแข็งภาคเกษตร ความมั่นคงของอาหารและพลังงาน ความสำคัญกับ

ให้

**๓.๑ การพัฒนาทรัพยากรธรรมชาติที่เป็นฐานการผลิตภาคเกษตรให้เข้มแข็งและยั่งยืน**  
มุ่งรักษา ป้องกัน และคุ้มครองพื้นที่ที่มีศักยภาพทางการเกษตร สนับสนุนให้เกษตรกรรายย่อยมีที่ดินเป็นของตนเองหรือมีสิทธิทำกินในที่ดิน ใช้มาตรการทางภาษีเพื่อบังคับหรือจูงใจให้บุคคลผู้ถือครองที่ดินทำประโยชน์ในพื้นที่ดังกล่าวมากขึ้น สนับสนุนการกระจายการถือครองที่ดินอย่างเท่าเทียมและเป็นธรรมเร่งรัดการจัดให้มีองค์กรและระบบบริหารจัดการที่ดินให้เป็นรูปธรรมโดยเร็ว พัฒนาทรัพยากรธรรมชาติที่เป็นฐานการผลิตภาคเกษตร พื้นฟูและส่งเสริมค่านิยม วัฒนธรรมที่ดีและวิถีชีวิตทางการเกษตรที่ให้ความสำคัญกับการพัฒนาระบบเกษตรกรรมยั่งยืน

**๓.๒ การเพิ่มประสิทธิภาพและศักยภาพการผลิตภาคเกษตร** ภาครัฐให้ความสำคัญกับการวิจัยและพัฒนาอย่างต่อเนื่อง สนับสนุนการวิจัยและพัฒนาของภาคเอกชน สนับสนุนการผลิตทางการเกษตรที่สอดคล้องกับสภาพพื้นที่ ควบคุมและกำกับดูแลให้มีการนำเข้าและใช้สารเคมีทางการเกษตรที่ได้มาตรฐาน ปรับปรุงบริการขั้นพื้นฐานเพื่อการผลิตให้ทั่วถึง ส่งเสริมการผลิตที่คงไว้ซึ่งความหลากหลายของพันธุ์พืชและสัตว์ที่เหมาะสมกับสภาพภูมิอากาศและสิ่งแวดล้อมของประเทศ พัฒนาและเสริมสร้างองค์ความรู้วิทยาศาสตร์และเทคโนโลยีต่างๆ ที่เหมาะสมทางการเกษตร รวมทั้งสนับสนุนการใช้เทคโนโลยีการผลิตที่เป็นมิตรต่อสิ่งแวดล้อมให้แก่เกษตรกรอย่างต่อเนื่องและทั่วถึง

**๓.๓ การสร้างมูลค่าเพิ่มผลผลิตทางการเกษตรตลอดห่วงโซ่การผลิต** สนับสนุนการผลิตและบริการของชุมชนในการสร้างมูลค่าเพิ่มสินค้าเกษตร อาหาร และพลังงาน ส่งเสริมสถาบันการศึกษาในพื้นที่ให้ร่วมทำการศึกษาวิจัยกับภาคเอกชน สนับสนุนเกษตรกรและผู้ประกอบการนำองค์ความรู้ นวัตกรรมและเทคโนโลยีการผลิตที่เป็นมิตรต่อสิ่งแวดล้อมบนฐานความคิดริเริ่มสร้างสรรค์มาใช้ในการสร้างมูลค่าเพิ่มสินค้า ผลิตภัณฑ์เกษตรและอาหาร ยกย่องคุณภาพมาตรฐานสินค้าเกษตรและอาหาร มาตรฐานระบบการผลิตสินค้าเกษตรให้เทียบเท่าระดับสากล ส่งเสริมระบบตลาดกลางสินค้าเกษตรและตลาดซื้อขายสินค้าเกษตรล่วงหน้า ส่งเสริมภาคเอกชนและองค์กรชุมชนเข้ามามีส่วนร่วมในการบริหารจัดการระบบสินค้าเกษตรและอาหารร่วมกับสถาบันเกษตรกร เพิ่มประสิทธิภาพระบบบริหารจัดการโลจิสติกส์ของภาคเกษตร

**๓.๔ การสร้างความมั่นคงในอาชีพและรายได้ให้แก่เกษตรกร** มุ่งพัฒนาระบบการสร้างหลักประกันรายได้ของเกษตรกรให้มีความมั่นคงและครอบคลุมเกษตรกรทั้งหมด พัฒนาระบบประกันภัยพืชผลการเกษตร ส่งเสริมระบบการทำเกษตรแบบมีพันธสัญญาที่เป็นธรรมแก่ทุกฝ่าย ยกย่องคุณภาพชีวิตและความเป็นอยู่ของเกษตรกร สร้างแรงจูงใจให้เยาวชน เกษตรกรรุ่นใหม่ และแรงงานที่มีคุณภาพเข้าสู่อาชีพเกษตรกรรม พัฒนาสถาบันเกษตรกรและวิสาหกิจชุมชนให้เป็นกลไกสนับสนุนการพึ่งพาตนเองของเกษตรกร เสริมสร้างความเข้มแข็งให้กับเกษตรกรรายย่อยที่ได้รับผลกระทบจากการนำเข้าสินค้าเกษตรและอาหารที่มีต้นทุนต่ำที่เป็นผลมาจากข้อตกลงการค้าเสรี

**๓.๕ การสร้างความมั่นคงด้านอาหารและพัฒนาพลังงานชีวภาพในระดับครัวเรือนและชุมชน**  
ส่งเสริมให้เกษตรกรปลูกต้นไม้และปลูกป่าโดยชุมชนและเพื่อชุมชนเพิ่มขึ้น ส่งเสริมให้เกษตรกรทำการเกษตรด้วยระบบเกษตรยั่งยืนตามหลักปรัชญาของเศรษฐกิจพอเพียง สนับสนุนให้มีการจัดการและเผยแพร่องค์ความรู้และการพัฒนาด้านอาหารศึกษาทุกรูปแบบอย่างต่อเนื่องและทั่วถึง รวมทั้งส่งเสริมพฤติกรรมมารีโภคที่เหมาะสมของบุคคลและชุมชน

สนับสนุนการสร้างเครือข่ายการผลิตและการบริโภคที่เกื้อกูลกันในระดับชุมชนที่อยู่บริเวณใกล้เคียงกัน ส่งเสริมการนำวัตถุดิบทางการเกษตรที่ผลิตได้ในชุมชนและที่เหลือใช้จากการเกษตรมาผลิตเป็นพลังงานทดแทนในชุมชน รวมทั้งส่งเสริมและพัฒนาโครงสร้างพื้นฐานในพื้นที่ให้เป็นเครื่องมือในการสร้างความเข้มแข็งด้านอาหารให้กับเกษตรกรและชุมชนอย่างเป็นระบบ

### ๓.๖ การสร้างความมั่นคงด้านพลังงานชีวภาพเพื่อสนับสนุนการพัฒนาประเทศและ

**ความเข้มแข็งภาคเกษตร** ด้วยการส่งเสริมการวิจัยและพัฒนาเพื่อเพิ่มประสิทธิภาพการผลิตพลังงานจากพืชพลังงาน จัดให้มีระบบการบริหารจัดการสินค้าเกษตรที่ใช้เป็นทั้งอาหารและพลังงาน เพิ่มประสิทธิภาพการผลิตและการใช้พลังงานชีวภาพที่เกี่ยวข้องกับภาคการผลิตและบริการ จัดให้มีกลไกกำกับดูแลโครงสร้างราคาของพลังงานชีวภาพ และปลูกจิตสำนึกในการใช้พลังงานชีวภาพอย่างมีประสิทธิภาพและคุ้มค่า

**๓.๗ การปรับระบบบริหารจัดการภาครัฐเพื่อเสริมสร้างความมั่นคงด้านอาหารและพลังงาน** โดยสนับสนุนบทบาทของเกษตรกร เครือข่ายปราชญ์ชาวบ้าน ภาคเอกชน และชุมชนให้เข้ามามีส่วนร่วมในการกำหนดทิศทางและวางแผนการผลิตทางการเกษตร ปรับกระบวนการทำงานของหน่วยงานภาครัฐที่เกี่ยวข้องให้มีการร่วมมือและบูรณาการการทำงานอย่างจริงจัง ทั้งในส่วนกลางและระดับพื้นที่ พัฒนาระบบฐานข้อมูลสารสนเทศด้านอาหารและพลังงานตั้งแต่การผลิต การตลาดไปจนถึงการบริโภค พัฒนากฎหมายที่เกี่ยวข้องกับการพัฒนาด้านการเกษตร ส่งเสริมความร่วมมือระหว่างประเทศทั้งในระดับพหุภาคีและทวิภาคีโดยเฉพาะประชาคมอาเซียนที่ก่อให้เกิดความมั่นคงด้านอาหารและพลังงาน

## ๔. ยุทธศาสตร์การปรับโครงสร้างเศรษฐกิจสู่การเติบโตอย่างมีคุณภาพและยั่งยืน

**๔.๑ การปรับโครงสร้างเศรษฐกิจสู่การพัฒนาที่มีคุณภาพและยั่งยืน** โดยสร้างความเข้มแข็งให้กับผู้ประกอบการ โดยเฉพาะผู้ประกอบการวิสาหกิจขนาดกลางและขนาดย่อม และผลักดันให้มีบทบาทในการพัฒนาเศรษฐกิจภายในประเทศให้เข้มแข็งและแข่งขันได้ด้วยการปรับโครงสร้างการค้าและการลงทุนให้สอดคล้องกับการขยายตัวทางเศรษฐกิจของเอเชีย แอฟริกา และเศรษฐกิจภายในประเทศ ปรับโครงสร้างภาคบริการให้สามารถสร้างมูลค่าเพิ่มกับสาขาบริการที่มีศักยภาพและเป็นมิตรกับสิ่งแวดล้อมบนฐานความคิดสร้างสรรค์และนวัตกรรม พัฒนาเศรษฐกิจสร้างสรรค์ซึ่งครอบคลุมถึงการพัฒนารัฐกิจสร้างสรรค์ การพัฒนาเมืองสร้างสรรค์ และการพัฒนาอุตสาหกรรมสร้างสรรค์พัฒนาภาคเกษตรบนฐานการเพิ่มผลิตภาพในการผลิตและยกระดับการสร้างมูลค่าเพิ่มด้วยเทคโนโลยีและกระบวนการที่เป็นมิตรกับสิ่งแวดล้อม และพัฒนาภาคอุตสาหกรรมที่มุ่งการปรับโครงสร้างอุตสาหกรรมให้มีคุณภาพและยั่งยืนด้วยการใช้ความรู้ด้านวิทยาศาสตร์ เทคโนโลยี และความคิดสร้างสรรค์ สู่อุตสาหกรรมฐานความรู้เชิงสร้างสรรค์และเป็นมิตรต่อสิ่งแวดล้อม

**๔.๒ การพัฒนาวิทยาศาสตร์ เทคโนโลยี วิจัย และนวัตกรรม** ให้เป็นพลังขับเคลื่อนการปรับโครงสร้างเศรษฐกิจให้เติบโตอย่างมีคุณภาพและยั่งยืน เน้นการนำความคิดสร้างสรรค์ ภูมิปัญญาท้องถิ่น ทรัพย์สินทางปัญญา วิจัยและพัฒนาไปต่อยอด ถ่ายทอด และประยุกต์ใช้ประโยชน์ทั้งเชิงพาณิชย์ สังคม และชุมชน โดยสร้างสภาพแวดล้อมที่เอื้ออำนวยต่อการพัฒนาและประยุกต์ใช้วิทยาศาสตร์ เทคโนโลยี วิจัย และนวัตกรรมที่ส่งเสริมการใช้ความคิดสร้างสรรค์และสร้างมูลค่าเพิ่มให้กับภาคการผลิต ตลอดจนพัฒนาโครงสร้างพื้นฐานทางวิทยาศาสตร์ เทคโนโลยี วิจัย และนวัตกรรมให้ทั่วถึงและเพียงพอทั้งในเชิงปริมาณและคุณภาพในลักษณะของความร่วมมือระหว่างภาครัฐและเอกชน

**๔.๓ การพัฒนาขีดความสามารถในการแข่งขันที่มีประสิทธิภาพ เท่าเทียม และเป็นธรรม** มุ่งพัฒนาตลาดเงิน และตลาดทุน รวมทั้งกำลังแรงงานให้เอื้อต่อการปรับโครงสร้างเศรษฐกิจ พัฒนาระบบการจัดการทรัพย์สินทางปัญญา พัฒนาโครงสร้างพื้นฐานและระบบโลจิสติกส์ของประเทศให้เชื่อมโยงการขนส่งทั้งภายในประเทศและระหว่างประเทศ เพื่อเพิ่มประสิทธิภาพและมาตรฐานสู่สากล สร้างความมั่นคงด้านพลังงานด้วยการส่งเสริมการใช้พลังงานสะอาด พัฒนาพลังงานทางเลือก และเพิ่มประสิทธิภาพการใช้พลังงานในทุกระดับ ปฏิรูปกฎหมาย และกฎ ระเบียบต่างๆ ทางเศรษฐกิจให้เอื้อต่อการเพิ่มประสิทธิภาพการแข่งขันและสอดคล้องกับกระแสการเปลี่ยนแปลงในสังคมโลก

**๔.๔ การบริหารจัดการเศรษฐกิจส่วนรวมอย่างมีเสถียรภาพ** ให้ความสำคัญกับการบริหารจัดการด้านการเงิน โดยดำเนินนโยบายการเงินที่มีความเหมาะสมกับสถานการณ์แวดล้อมและทันต่อเหตุการณ์เพิ่มบทบาทตลาดทุนในระบบเศรษฐกิจให้สอดคล้องกับทิศทางการพัฒนาภาคการเงินโลก ปรับปรุงโครงสร้างพื้นฐานทางการเงิน พัฒนากลไกการเฝ้าระวังความผันผวนทางเศรษฐกิจและพัฒนา ระบบเตือนภัยแบบองค์รวม เพิ่มประสิทธิภาพในการบริหารจัดการเงินทุนระหว่างประเทศ และการบริหารจัดการด้านการคลังที่ปรับปรุงระบบการคลังได้ของประเทศ เพิ่มประสิทธิภาพของการจัดสรรและการบริหารงบประมาณ ป้องกันความเสี่ยงทางการคลัง พัฒนาประสิทธิภาพการดำเนินงานของรัฐวิสาหกิจ ส่งเสริมให้ภาคเอกชนเข้ามามีส่วนร่วมในการลงทุนพัฒนาโครงสร้างพื้นฐานและการให้บริการขั้นพื้นฐานของภาครัฐเพิ่มขึ้น และเสริมสร้างความเข้มแข็งทางการคลังขององค์กรปกครองส่วนท้องถิ่น

**๕. ยุทธศาสตร์การสร้างเชื่อมโยงกับประเทศในภูมิภาคเพื่อความมั่นคงทางเศรษฐกิจและสังคม** ให้ความสำคัญกับ

**๕.๑ การพัฒนาความเชื่อมโยงด้านการขนส่งและระบบโลจิสติกส์ภายใต้กรอบความร่วมมือในอนุภูมิภาคต่างๆ** มุ่งพัฒนาบริการขนส่งและโลจิสติกส์ที่มีประสิทธิภาพและได้มาตรฐานสากล ปรับปรุงกฎระเบียบการขนส่งคนและสินค้าที่เกี่ยวข้อง พัฒนาบุคลากรในธุรกิจการขนส่งและโลจิสติกส์ เชื่อมโยงการพัฒนาเศรษฐกิจตามแนวพื้นที่ชายแดน/เขตเศรษฐกิจชายแดน ตลอดจนเชื่อมโยงระบบการผลิตกับพื้นที่ตอนในของประเทศ

**๕.๒ การพัฒนาฐานลงทุนโดยเพิ่มขีดความสามารถในการแข่งขันระดับอนุภูมิภาค** มุ่งพัฒนาพื้นที่ในภูมิภาคต่างๆ ของประเทศให้เชื่อมโยงกับประเทศเพื่อนบ้านและภูมิภาคเอเชียตะวันออกเฉียงใต้ให้เป็นฐานการพัฒนาด้านอุตสาหกรรม การเกษตร และการท่องเที่ยว พัฒนาเขตเศรษฐกิจชายแดน และเมืองชายแดน รวมทั้งบูรณาการแผนพัฒนาพื้นที่เชื่อมโยงกับประเทศเพื่อนบ้านให้บรรลุประโยชน์ร่วมกันทั้งด้านความมั่นคงและเสถียรภาพของพื้นที่

**๕.๓ การสร้างความพร้อมในการเข้าสู่ประชาคมอาเซียน** เป็นการพัฒนาความร่วมมือระหว่างภาครัฐและภาคธุรกิจเอกชนที่มีศักยภาพในการพัฒนาบุคลากรในทุกภาคส่วนเศรษฐกิจ เสริมสร้างความเข้มแข็งให้สถาบันการศึกษาทั้งของรัฐและเอกชนให้มีมาตรฐาน เป็นที่ยอมรับในระดับสากล ยกกระดับทักษะฝีมือแรงงาน กำหนดมาตรฐานขั้นพื้นฐานของคุณภาพสินค้าและบริการ ที่เป็นการป้องกันสินค้าและบริการนำเข้าที่ไม่ได้คุณภาพทั้งในประเทศไทยและประเทศเพื่อนบ้าน

**๕.๔ การเข้าร่วมเป็นภาคีความร่วมมือระหว่างประเทศและภูมิภาคภายใต้บทบาทที่สร้างสรรค์** เป็นทางเลือกในการดำเนินนโยบายระหว่างประเทศในเวทีโลก มุ่งรักษาบทบาทของไทยในการมีส่วนร่วมกำหนดยุทธศาสตร์ของกรอบความร่วมมือที่ดำเนินอยู่ รวมทั้งรักษาคุณภาพของปฏิสัมพันธ์กับมหาอำนาจทางเศรษฐกิจเดิมและมหาอำนาจใหม่

**๕.๕ การสร้างความเป็นหุ้นส่วนทางเศรษฐกิจในภูมิภาคด้านการพัฒนาทรัพยากรมนุษย์การเคลื่อนย้ายแรงงาน และการส่งเสริมแรงงานไทยในต่างประเทศ** โดยเร่งดำเนินการด้านความร่วมมือในการกำหนดมาตรฐานฝีมือระหว่างประเทศเพื่ออำนวยความสะดวกการเคลื่อนย้ายแรงงานในภูมิภาค ส่งเสริมผู้ประกอบการไทยในการขยายการลงทุนไปสู่ต่างประเทศ โดยเฉพาะประเทศเพื่อนบ้าน คู่มิตรและส่งเสริมสิทธิและผลประโยชน์ของคนไทยและแรงงานไทยในต่างประเทศ

**๕.๖ การมีส่วนร่วมอย่างสำคัญในการสร้างสังคมนานาชาติที่มีคุณภาพชีวิต ป้องกันภัย** จากการก่อการร้ายและอาชญากรรม ยาเสพติด ภัยพิบัติ และการแพร่ระบาดของโรคภัย มุ่งพัฒนาศักยภาพและความพร้อมในการป้องกันและแก้ปัญหาข้ามชาติด้านการก่อการร้าย ยาเสพติด และการหลบหนีเข้าเมืองทั้งระบบ พัฒนาศักยภาพและความร่วมมือภายในภูมิภาคเพื่อเตรียมพร้อมรับมือภัยพิบัติทางธรรมชาติและเหตุฉุกเฉิน และร่วมมือในการป้องกันการติดเชื้อและการแพร่ระบาดของโรคอุบัติใหม่และโรคระบาดซ้ำ

**๕.๗ การเสริมสร้างความร่วมมือที่ีระหว่างประเทศในการสนับสนุนการเจริญเติบโตทางเศรษฐกิจอย่างมีจริยธรรมและไม่ส่งผลกระทบต่อสิ่งแวดล้อม พร้อมทั้งเปิดรับความร่วมมือกับองค์กรระหว่างประเทศที่ไม่แสวงหากำไร** เป็นการดำเนินการภายใต้กรอบความร่วมมือด้านสิ่งแวดล้อมในระดับอนุภูมิภาค เสริมสร้างการผลิตและบริการสินค้าและบริการที่นำสู่การลดการปล่อยก๊าซเรือนกระจก ส่งเสริมและอำนวยความสะดวกองค์กรระหว่างประเทศที่ไม่แสวงหากำไรให้มีบทบาทเพิ่มขึ้นในการให้ไทยเป็นฐานการดำเนินความร่วมมือเพื่อการพัฒนาประเทศในภูมิภาค

**๕.๘ การเร่งรัดการใช้ประโยชน์จากข้อตกลงการค้าเสรีที่มีผลบังคับใช้แล้ว** เป็นการสร้างองค์ความรู้ให้กับภาคธุรกิจโดยเฉพาะผู้ได้รับผลกระทบทั้งเชิงบวกและลบให้สามารถพัฒนาศักยภาพและโอกาสของตนเองในการใช้ประโยชน์จากการเปิดการค้าเสรี โดยเฉพาะภาคธุรกิจขนาดกลางและขนาดย่อมที่ได้รับการสนับสนุน เยียวยาและดูแลจากรัฐในกรณีที่ไม่สามารถปรับตัวได้ทัน

**๕.๙ การส่งเสริมให้ประเทศไทยเป็นฐานการลงทุน และการประกอบธุรกิจในเอเชีย** รวมทั้งเป็นฐานความร่วมมือในการพัฒนาภูมิภาค โดยจัดให้มีสิทธิประโยชน์และการอำนวยความสะดวกที่จำเป็น เพื่อให้มีการจัดตั้งสำนักงานปฏิบัติการภูมิภาค และสนับสนุนบทบาทขององค์กรระหว่างประเทศที่ไม่แสวงหากำไร

**๕.๑๐ การปรับปรุงและเสริมสร้างความเข้มแข็งของภาคีการพัฒนาภายในประเทศ** ตั้งแต่ระดับชุมชนท้องถิ่น มุ่งเสริมสร้างศักยภาพชุมชนท้องถิ่นให้รับรู้และเตรียมพร้อมรับกระแสการเปลี่ยนแปลงทั้งภายในและภายนอกประเทศ สนับสนุนกลไกการพัฒนาระดับพื้นที่ในการกำหนดยุทธศาสตร์การพัฒนาระดับจังหวัดและกลุ่มจังหวัด โดยเฉพาะจังหวัดชายแดน ให้สามารถพัฒนาเชื่อมโยงกับประเทศเพื่อนบ้าน ส่งเสริมศักยภาพด้านวิชาการและเครือข่ายของสถาบันการศึกษาของไทยที่สร้างความใกล้ชิด และปฏิสัมพันธ์กับประเทศในอนุภูมิภาค

## ๖. ยุทธศาสตร์การจัดการทรัพยากรธรรมชาติและสิ่งแวดล้อมอย่างยั่งยืน

ให้ความสำคัญกับ

**๖.๑ การอนุรักษ์ ป่าไม้ และสร้างความมั่นคงของฐานทรัพยากรธรรมชาติและสิ่งแวดล้อม** มุ่งรักษาและฟื้นฟูพื้นที่ป่าและเขตอนุรักษ์พัฒนาระบบฐานข้อมูลและการจัดการองค์ความรู้ให้เป็นเครื่องมือในการวางแผนและบริหารจัดการ ปรับปรุงระบบการบริหารจัดการที่ดินและการจัดการทรัพยากรทางทะเลและชายฝั่ง เร่งรัดการบริหารจัดการน้ำแบบบูรณาการ ปรับปรุงและฟื้นฟูแหล่งน้ำเพื่อเพิ่มปริมาณน้ำต้นทุนส่งเสริมให้เกิดการใช้น้ำอย่างมีประสิทธิภาพ จัดทำแผนแม่บทโครงสร้างพื้นฐานด้านทรัพยากรน้ำเพื่อการอุปโภค บริโภคอย่างเป็นระบบ รวมทั้งส่งเสริมการอนุรักษ์และใช้ประโยชน์จากทรัพยากรชีวภาพ

**๖.๒ การปรับกระบวนการพัฒนาและขับเคลื่อนประเทศเพื่อเตรียมพร้อมไปสู่การเป็นเศรษฐกิจและสังคมคาร์บอนต่ำและเป็นมิตรกับสิ่งแวดล้อม** โดยปรับโครงสร้างการผลิตของประเทศและพฤติกรรมภาคธุรกิจเพื่อเตรียมพร้อมไปสู่เศรษฐกิจคาร์บอนต่ำและเป็นมิตรกับสิ่งแวดล้อม เพิ่มประสิทธิภาพการใช้พลังงานในภาคคมนาคมและขนส่ง เพื่อลดปริมาณก๊าซเรือนกระจก พัฒนาเมืองที่เป็นมิตรกับสิ่งแวดล้อมเน้นการวางผังเมืองที่ผสมผสานวัฒนธรรม สังคม ระบบนิเวศเข้าด้วยกัน

**๖.๓ การยกระดับขีดความสามารถในการรองรับและปรับตัวต่อการเปลี่ยนแปลงสภาพภูมิอากาศ เพื่อให้สังคมมีภูมิคุ้มกัน** มุ่งพัฒนาองค์ความรู้และเครื่องมือในการบริหารจัดการเพื่อรองรับกับความท้าทายจากการเปลี่ยนแปลงสภาพภูมิอากาศ รวมถึงพัฒนาศักยภาพชุมชนให้พร้อมกับการเปลี่ยนแปลงสภาพภูมิอากาศ

**๖.๔ การเตรียมความพร้อมรองรับกับภัยพิบัติทางธรรมชาติ** ด้วยการจัดทำแผนที่และจัดลำดับพื้นที่เสี่ยงภัยทั้งในระดับประเทศ ภูมิภาคและจังหวัด ยกกระดับการจัดการภัยพิบัติให้มีประสิทธิภาพ พัฒนาระบบฐานข้อมูล การสื่อสารโทรคมนาคม ส่งเสริมการพัฒนาวิทยาศาสตร์และเทคโนโลยีด้านการจัดการภัยพิบัติ พัฒนาระบบงานอาสาสมัครของประเทศอย่างจริงจัง และให้มีมาตรฐานตามหลักสากล สนับสนุนภาคเอกชน สถานประกอบการ โรงเรียน และท้องถิ่นให้มีการเตรียมความพร้อมและจัดทำแผนปฏิบัติการรองรับภัยพิบัติ

**๖.๕ การสร้างภูมิคุ้มกันด้านการค้าจากเงื่อนไขด้านสิ่งแวดล้อมและวิกฤตจากการเปลี่ยนแปลงสภาพภูมิอากาศ** มุ่งติดตามและเฝ้าระวังมาตรการการอนุรักษ์สิ่งแวดล้อมที่อาจส่งผลกระทบต่อการค้าและการลงทุน เตรียมมาตรการรองรับผลกระทบที่จะเกิดขึ้นจากมาตรการทางการค้าและข้อตกลงระหว่างประเทศเกี่ยวกับสิ่งแวดล้อมและการเปลี่ยนแปลงสภาพภูมิอากาศ ศึกษาผลกระทบและกำหนดแผนกลยุทธ์รายสินค้า รวมทั้งมาตรการเยียวยาในสินค้าและธุรกิจที่เกี่ยวข้อง ส่งเสริมให้ผู้ส่งออกทำคาร์บอนฟุตพริ้นต์และสร้างแรงจูงใจให้เกิดอุตสาหกรรมใหม่ๆ เพื่อการพัฒนาสิ่งแวดล้อมอย่างยั่งยืน

**๖.๖ การเพิ่มบทบาทประเทศไทยในเวทีประชาคมโลกที่เกี่ยวข้องกับรอบความตกลงและพันธกรณีด้านสิ่งแวดล้อมระหว่างประเทศ** เป็นการศึกษารายละเอียดและสร้างความเข้าใจในพันธกรณีติดตามสถานการณ์การเจรจาและท่าทีของประเทศต่างๆ พัฒนาบุคลากรภาครัฐเพื่อเสริมสร้างทักษะการเจรจาพัฒนาความร่วมมือในกลุ่มอาเซียนและประเทศคู่ค้าสำคัญ สนับสนุนการดำเนินงานตามพันธกรณีและข้อตกลงระหว่างประเทศด้านทรัพยากรธรรมชาติและสิ่งแวดล้อม

**๖.๗ การควบคุมและลดมลพิษ** มุ่งลดปริมาณมลพิษทางอากาศ เพิ่มประสิทธิภาพการจัดการขยะและน้ำเสียชุมชน พัฒนาระบบการจัดการของเสียอันตราย ขยะอิเล็กทรอนิกส์ และขยะติดเชื้อ ลดความเสี่ยงอันตราย การรั่วไหล การเกิดอุบัติเหตุจากสารเคมีและพัฒนาระบบเตือนภัย แจ้งเหตุฉุกเฉิน และระบบการจัดการเมื่อเกิดอุบัติเหตุด้านมลพิษ

**๖.๘ การพัฒนาระบบการบริหารจัดการทรัพยากรธรรมชาติและสิ่งแวดล้อมให้มีประสิทธิภาพ โปร่งใสและเป็นธรรมอย่างบูรณาการ** มุ่งส่งเสริมสิทธิและพัฒนาศักยภาพชุมชนในการเข้าถึงและใช้ประโยชน์ทรัพยากรธรรมชาติปรับปรุงกฎหมายเพื่อแก้ปัญหาความเหลื่อมล้ำในการเข้าถึงและใช้ประโยชน์ทรัพยากรธรรมชาติของชุมชน ปรับนโยบายการลงทุนภาครัฐให้เอื้อต่อการอนุรักษ์และฟื้นฟู ผลักดันให้มีการจัดเก็บภาษีสิ่งแวดล้อมเพื่อสร้างแรงจูงใจในการใช้ทรัพยากรธรรมชาติอย่างมีประสิทธิภาพ และลดการก่อกมลพิษ สร้างรายได้จากความหลากหลายทางชีวภาพ พัฒนาระบบฐานข้อมูลและระบบติดตามประเมินผลรวมทั้ง

## **ยุทธศาสตร์การพัฒนากลุ่มจังหวัดภาคกลางตอนล่าง ๒**

### **ยุทธศาสตร์ที่ ๑ : การสร้างต้นทุนทางทรัพยากรเพื่อการลงทุน**

กลยุทธ์ที่ ๑.๑ สร้างปะการังเทียม เพื่อเป็นแหล่งอาศัยของสัตว์น้ำ

กลยุทธ์ที่ ๑.๒ พัฒนาขีดความสามารถในการกำจัดแมลงศัตรูพืช

และถ่ายทอดเทคโนโลยีการผลิตพืชปลอดภัยให้แก่เกษตรกร

### **ยุทธศาสตร์ที่ ๒ : ความเชื่อมโยงของการท่องเที่ยวและพื้นที่เศรษฐกิจสู่ AEC**

กลยุทธ์ที่ ๒.๑ ก่อสร้างถนนเชื่อมโยงการท่องเที่ยวและพื้นที่เศรษฐกิจ

กลยุทธ์ที่ ๒.๒ สร้างความสัมพันธ์ทางการท่องเที่ยวและการค้า ณ จุดผ่านแดน

ถาวร ไทย - เมียนมาร์

### **ยุทธศาสตร์ที่ ๓ : การกักตุนชายฝั่งทะเล**

กลยุทธ์ที่ ๓.๑ ปักไม้ไผ่ชะลอคลื่น

กลยุทธ์ที่ ๓.๒ สร้างเขื่อนกันทรายและคลื่น

กลยุทธ์ที่ ๓.๓ เรียงหินใหญ่กันคลื่น

## **ยุทธศาสตร์ในการพัฒนาจังหวัดสมุทรสงคราม**

**วิสัยทัศน์จังหวัดสมุทรสงคราม** “เมืองแห่งระบบนิเวศ ๓ น้ำ แหล่งอาหารทะเลและผลผลิตการเกษตรปลอดภัย การท่องเที่ยวเชิงอนุรักษ์ทางแม่น้ำลำคลอง ประชาชนรักถิ่นกำเนิด รักษาวิถีชีวิต สิ่งแวดล้อมและวัฒนธรรมดั้งเดิม มีฐานอาชีพที่เข้มแข็ง พร้อมสู่ประชาคมอาเซียน”

### **พันธกิจ**

๑. พัฒนาจังหวัดเป็นศูนย์กลางการพักผ่อนและการท่องเที่ยว เชิงอนุรักษ์ที่สอดคล้องกับวิถีวัฒนธรรม และสิ่งแวดล้อม

๒. พัฒนาขีดความสามารถในการแข่งขันของสินค้าเกษตร ประมง และผลิตภัณฑ์เกษตร

แปรรูปที่มีประสิทธิภาพ สร้างมูลค่าเพิ่ม สอดคล้องกับความต้องการของตลาด และมีมาตรฐานปลอดภัยต่อผู้บริโภคทั้งภายในและต่างประเทศ

๓. พัฒนาคุณภาพชีวิตของประชาชนและสังคมสมุทรสงครามมีความเข้มแข็งและดำรงชีวิตตามหลักปรัชญาเศรษฐกิจพอเพียง
๔. พัฒนาจังหวัดสมุทรสงครามให้มีความพร้อมรองรับการเข้าสู่ประชาคมอาเซียน
๕. พัฒนารฐานอาชีพดั้งเดิมและพัฒนาอาชีพอื่นๆ ของท้องถิ่นให้เข้มแข็งเกิดความเป็นเครือข่ายวิสาหกิจขนาดกลาง และขนาดย่อม รวมทั้งภาคพาณิชย์กรรมของจังหวัด
๖. พัฒนาและสนับสนุนการมีส่วนร่วมของภาคประชาชนในการบำรุงรักษาทรัพยากรธรรมชาติและสิ่งแวดล้อมเพื่อดำรงไว้ซึ่งระบบนิเวศ ๓ น้ำ

ประเด็นยุทธศาสตร์	เป้าประสงค์	กลยุทธ์
<p>ประเด็นยุทธศาสตร์ที่ ๑ : ส่งเสริมและพัฒนาให้จังหวัดเป็นศูนย์กลางการท่องเที่ยวเชิงอนุรักษ์ที่สอดคล้องกับวิถีวัฒนธรรม และสิ่งแวดล้อม</p>	<p>๑. เป็นแหล่งท่องเที่ยวเชิงอนุรักษ์และวัฒนธรรมอย่างสร้างสรรค์และเพิ่มมูลค่าทางเศรษฐกิจตามวิถีสมุทรสงคราม</p>	<p>๑. พัฒนาและพัฒนาแหล่งท่องเที่ยวที่เกี่ยวข้องกับธรรมชาติ รวมถึงแหล่งวัฒนธรรม ประวัติศาสตร์และฐานอาชีพภูมิปัญญาท้องถิ่นเพื่อให้เกิดคุณค่าและมูลค่าทางเศรษฐกิจให้คงอยู่อย่างยั่งยืน</p> <p>๒. สร้างเสริมการจัดการแหล่งท่องเที่ยวให้มีความรับผิดชอบต่อสังคม (Responsible Travel) และไม่มีผลกระทบต่อสิ่งแวดล้อมและสังคม (No or Low Impact)</p> <p>๓. ส่งเสริมการท่องเที่ยวที่เอื้อต่อกระบวนการเรียนรู้ (Learning Process) เพื่อการเพิ่มพูนความรู้ ความประทับใจ และสร้างความตระหนักและปลูกจิตสำนึกที่ถูกต้องต่อนักท่องเที่ยว ประชาชนท้องถิ่น</p> <p>๔. สร้างเสริมกระบวนการมีส่วนร่วมของประชาชนและชุมชนท้องถิ่นก่อให้เกิดผลประโยชน์ต่อท้องถิ่น ยกกระดับคุณภาพชีวิตและการได้รับผลตอบแทน เพื่อกลับมาบำรุงรักษาและจัดการแหล่งท่องเที่ยวด้วย</p> <p>๕. ส่งเสริมการประชาสัมพันธ์ การตลาด การสร้างสรรค์กิจกรรม และรูปแบบการท่องเที่ยว เพื่อสร้างคุณค่าและมูลค่าเพิ่มทางการท่องเที่ยวเชิงอนุรักษ์วัฒนธรรม</p>



ประเด็นยุทธศาสตร์	เป้าประสงค์	กลยุทธ์
<p>ประเด็นยุทธศาสตร์ที่ ๒ : สร้างเสริมและเพิ่มขีด ความสามารถในการ แข่งขันของสินค้าเกษตร ประมงและผลิตภัณฑ์ เกษตร ประมงแปรรูป ที่มี ประสิทธิภาพ สร้าง มูลค่าเพิ่ม สอดคล้องกับ ความต้องการของตลาด และมีมาตรฐานปลอดภัย ต่อผู้บริโภค ทั้งภายในและ ต่างประเทศ</p>	<p>๑. แหล่งผลิตและจำหน่าย ผลิตภัณฑ์เกษตรและเกษตรแปรรูปที่มีคุณภาพมาตรฐาน</p>	<p>๑. ส่งเสริมและพัฒนาการผลิตและจำหน่าย ผลิตภัณฑ์เกษตรและประมง รวมทั้งผลิตภัณฑ์ แปรรูปให้มีคุณภาพได้มาตรฐานเพื่อความ ปลอดภัย</p> <p>๒. พัฒนาการแปรรูปผลิตภัณฑ์เกษตร ประมงและ บรรจุภัณฑ์ให้มีมูลค่าเพิ่มทางเศรษฐกิจ</p> <p>๓. สร้างและขยายเครือข่ายการตลาด ช่องทางการ จำหน่ายสินค้าเกษตร ประมง และผลิตภัณฑ์ เกษตรประมง เพื่อสร้างรายได้ให้กับเกษตรกรทั้ง ภายในประเทศและต่างประเทศ</p> <p>๔. พัฒนาและปรับปรุงโครงสร้างพื้นฐานและสิ่ง อำนวยความสะดวกพื้นฐานที่จำเป็นเพื่อให้การ ผลิตภาคเกษตรกรรม ประมง ให้มีประสิทธิภาพ และเพียงพอต่อความต้องการของเกษตรกร</p> <p>๕. ส่งเสริมและพัฒนาสินค้าที่อยู่บนฐานระบบ นิเวศวัฒนธรรมให้เป็นที่เข้าใจและยกระดับคุณค่า ของผลิตภัณฑ์สู่สาธารณะ ไปสู่การจดทะเบียน สิ่งบ่งชี้ทางภูมิศาสตร์</p>
<p>ประเด็นยุทธศาสตร์ที่ ๓ : สร้างเสริมและพัฒนา คุณภาพชีวิตของ ประชาชนและสังคม สมุทรสงครามมีความ เข้มแข็งและดำรงชีวิตตาม หลักปรัชญาเศรษฐกิจ พอเพียง</p>	<p>๑. ประชาชนอยู่ร่วมกันใน สังคมอย่างมีความสุขตามวิถี สมุทรสงคราม</p>	<p>๑ ส่งเสริมและพัฒนาระบบบริการทางการแพทย์ และสาธารณสุขของรัฐ ให้ได้มาตรฐานทั่วถึงและ เพียงพอ</p> <p>๒. ส่งเสริมและสนับสนุนการจัดกิจกรรมทางการ ศึกษาแบบมีส่วนร่วมให้กับเด็ก เยาวชน ผู้นำชุมชน และประชาชนทั่วไป ที่สอดคล้องกับระบบเพื่อให้ เกิดการเรียนรู้ในการพัฒนาตนเอง สังคม ชุมชนให้ พึ่งตนเองและช่วยเหลือผู้อื่นได้</p> <p>๓. ส่งเสริมด้านการจัดการสวัสดิการสังคมและ คุณภาพชีวิต</p> <p>๔. ส่งเสริมความเข้มแข็งของสถาบันครอบครัวและ สถาบันทางสังคม รวมทั้งสนับสนุนให้ดำรงชีวิต ตามหลัก ปรัชญาของเศรษฐกิจพอเพียง</p> <p>๕. ส่งเสริมและสนับสนุนให้เกิดการอนุรักษ์ และเผยแพร่ประเพณีศิลปวัฒนธรรมท้องถิ่นให้เป็น ที่รู้จักอย่างกว้างขวางและสนับสนุนให้เกิด การเล่น กีฬา และนันทนาการเพื่อการบันเทิง</p>

ประเด็นยุทธศาสตร์	เป้าประสงค์	กลยุทธ์
<p>ประเด็นยุทธศาสตร์ที่ ๓ : สร้างเสริมและพัฒนา คุณภาพชีวิตของ ประชาชนและสังคม สมุทรสงครามมีความ เข้มแข็งและดำรงชีวิตตาม หลักปรัชญาเศรษฐกิจ พอเพียง (ต่อ)</p>		<p>๖. พัฒนาระบบโครงสร้างพื้นฐานและสิ่งอำนวยความสะดวก(เช่น ประปา ไฟฟ้า ความปลอดภัย และความมั่นคง)เพื่อการบริหารประชาชนอย่างทั่วถึงและมีประสิทธิภาพ รวมทั้งส่งเสริมการบริหารจัดการทรัพยากรธรรมชาติและสิ่งแวดล้อมอย่างสมดุลและยั่งยืน</p> <p>๗. ส่งเสริมและพัฒนาความรู้ ความเข้าใจของประชาชนและนักการเมืองให้เข้าใจในบทบาทสิทธิหน้าที่และคุณธรรม จริยธรรม ทางการเมือง</p>
<p>ประเด็นยุทธศาสตร์ที่ ๔ : สร้างเสริมและพัฒนา จังหวัดสมุทรสงครามให้มีความ พร้อมรองรับการเข้าสู่ ประชาคมอาเซียน</p>	<p>๑. มีความพร้อมและสร้างเสริม ภูมิคุ้มกันของบุคลากร ระบบ สาธารณูปโภค สิ่งอำนวยความสะดวก และผลกระทบที่คาดว่าจะ เกิดขึ้นรองรับการเข้าสู่ ประชาคมอาเซียน</p>	<p>๑. พัฒนาบุคลากรทุกภาคส่วนให้มีการตื่นตัว (Awareness) และมีขีดความสามารถในการสร้างผลิตภัณฑ์ให้เป็นเศรษฐกิจสร้างสรรค์ของจังหวัดสมุทรสงคราม ส่งเสริมการฝึกทักษะฝีมือแรงงานแข่งขันให้ผู้ประกอบการของจังหวัดสมุทรสงครามในการพัฒนาคุณภาพสินค้าและบริการ</p> <p>๒. ยกระดับทักษะฝีมือแรงงานและทักษะด้านภาษาเพื่อเตรียมความพร้อมของแรงงานภายในจังหวัดให้สามารถพัฒนาอาชีพ ในภูมิภาคอาเซียน</p> <p>๓. ส่งเสริมการใช้และการอนุรักษ์ภาษาท้องถิ่นและการใช้ภาษาไทยอย่างถูกต้องควบคู่กับการเรียนรู้ภาษาอังกฤษเป็นภาษาต่างประเทศหลัก รวมทั้งการเรียนรู้ภาษาสากลอื่นที่เหมาะสม และภาษาประเทศเพื่อนบ้านตลอดจนการเรียนรู้เข้าใจวัฒนธรรมข้ามชาติและวิถีชีวิตของคนในกลุ่มประเทศอาเซียน</p> <p>๔. ยกระดับการให้บริการแพทย์ทางเลือกและการแพทย์ผสมผสานทั้งบุคลากร วัตถุประสงค์และสมุนไพร เพื่อก้าวไปสู่การให้บริการ การรักษาด้วยยาแผนไทยและภูมิปัญญาท้องถิ่น</p> <p>๕. พัฒนาระบบสาธารณูปโภค ระบบการขนส่งและโลจิสติกส์ให้มีประสิทธิภาพเหมาะสมกับพื้นที่</p> <p>๖. พัฒนาการท่องเที่ยว การค้าการลงทุน การผลิตสินค้าและบริการให้มีคุณภาพและได้มาตรฐานเพื่อการเข้าสู่ประชาคมอาเซียน</p> <p>๗. สนับสนุนและสร้างความเข้มแข็งทางฐานอาชีพวิถีชีวิตและวัฒนธรรมท้องถิ่น เพื่อเป็นภูมิคุ้มกันก่อนก้าวสู่ประชาคมอาเซียน</p>

ประเด็นยุทธศาสตร์	เป้าประสงค์	กลยุทธ์
<p><b>ประเด็นยุทธศาสตร์ที่ ๕ :</b> สร้างเสริมและพัฒนาฐานอาชีพดั้งเดิม (ภูมิปัญญาพื้นบ้าน) และพัฒนาอาชีพอื่นๆ ของท้องถิ่นให้เข้มแข็งเกิดความเป็นเครือข่ายวิสาหกิจขนาดกลางและขนาดย่อม รวมทั้งภาคพาณิชย์กรรมของจังหวัด</p>	<p>๑. วิสาหกิจขนาดกลางและขนาดย่อม และวิสาหกิจชุมชนมีขีดความสามารถ ในการแข่งขันได้มากขึ้นผ่านการลดต้นทุนธุรกิจและเพิ่มคุณภาพมาตรฐานสากล</p> <p>๒. ผู้ประกอบการมีการรวมกลุ่มกันและดำเนินการในเชิงพาณิชย์ได้เทียบเท่ามาตรฐานสากล</p> <p>๓. ผู้ประกอบการมีความรู้ความเข้าใจในการดำเนินธุรกิจ และรับผิดชอบต่อสังคม</p>	<p>๑. พัฒนาด้านการวางแผนและการส่งเสริมการลงทุน การสร้างเครือข่าย ด้านวิสาหกิจชุมชนและด้านพาณิชย์กรรม</p> <p>๒. การให้ความรู้แก่ผู้ประกอบการด้านพาณิชย์กรรมในการเพิ่มมูลค่าเพิ่มและสร้างสรรค์เพื่อเพิ่มขีดความสามารถในการแข่งขัน</p> <p>๓. ส่งเสริมและสนับสนุนวิสาหกิจขนาดกลางขนาดย่อมและวิสาหกิจชุมชนให้มีการพัฒนาไปสู่ระดับสากล</p> <p>๔. ส่งเสริมและพัฒนาการประกอบอาชีพฐานดั้งเดิมจากภูมิปัญญาท้องถิ่นให้เข้มแข็งและยั่งยืน</p> <p>๕. สนับสนุนการแปรรูปและปรับปรุงผลิตภัณฑ์ กระบวนการจำหน่าย/ให้บริการ ที่ไม่ก่อให้เกิดผลกระทบหรือความเสี่ยงต่อมนุษย์และสิ่งแวดล้อม</p> <p>๖. ส่งเสริมพัฒนากระบวนการและช่องทางการจำหน่าย/ให้บริการค้ำถึงสภาพแวดล้อม และความสะอาด</p> <p>๗. ส่งเสริมสนับสนุนให้ผู้ประกอบการธุรกิจมีความรับผิดชอบต่อสังคม</p> <p>๘. สร้างเสริมและสนับสนุนให้เกิดผู้ประกอบการใหม่ในธุรกิจที่เป็น จุดแข็งและโดดเด่นของจังหวัดสมุทรสงคราม</p> <p>๙. ส่งเสริมและสนับสนุนการใช้พลังงานทางเลือก โดยชุมชน ซึ่งไม่ส่งผลกระทบต่อสิ่งแวดล้อมและระบบนิเวศ</p>
<p><b>ประเด็นยุทธศาสตร์ที่ ๖ :</b> ส่งเสริมและสนับสนุนการมีส่วนร่วมของภาคประชาชนในการบำรุงรักษาทรัพยากรธรรมชาติและสิ่งแวดล้อมเพื่อดำรงไว้ซึ่งระบบนิเวศ ๓ น้ำ</p>	<p>๑. ทรัพยากรธรรมชาติและสิ่งแวดล้อมได้รับการอนุรักษ์ฟื้นฟู เพื่อสร้างความสมดุลระบบนิเวศ และรักษาคุณภาพสิ่งแวดล้อมเพื่อเป็นฐานการพัฒนาคุณภาพชีวิตการเกษตร และการท่องเที่ยวของจังหวัด รวมถึงรองรับการเปลี่ยนแปลงภูมิอากาศของโลก</p>	<p>๑. สร้างเสริม อนุรักษ์และฟื้นฟู ทรัพยากรธรรมชาติและสิ่งแวดล้อม รวมทั้งอนุรักษ์ความหลากหลายทางชีวภาพและรักษาคุณภาพสิ่งแวดล้อมในระบบนิเวศ ๓ น้ำ</p> <p>๒. ส่งเสริมและประชาสัมพันธ์ให้ทุกภาคส่วน มีความรู้ความเข้าใจ และเห็นความสำคัญ ทรัพยากรธรรมชาติและสิ่งแวดล้อม รวมทั้งระบบนิเวศ ๓ น้ำ อย่างมีประสิทธิภาพและมีประสิทธิผล</p>

ประเด็นยุทธศาสตร์	เป้าประสงค์	กลยุทธ์
<p>ประเด็นยุทธศาสตร์ที่ ๖ : ส่งเสริมและสนับสนุนการมีส่วนร่วมของภาคประชาชนในการบำรุงรักษาทรัพยากรธรรมชาติและสิ่งแวดล้อมเพื่อดำรงไว้ซึ่งระบบนิเวศ ๓ น้ำ (ต่อ)</p>	<p>๒. ฐานทรัพยากรธรรมชาติและสิ่งแวดล้อมมีการใช้ประโยชน์อย่างเหมาะสมความหลากหลายทางชีวภาพ มีความยั่งยืนและมีคุณภาพสิ่งแวดล้อมที่ดี</p> <p>๓. การบริหารจัดการทรัพยากรธรรมชาติและรักษาคุณภาพสิ่งแวดล้อมจังหวัดแบบการมีส่วนร่วม</p> <p>๔. องค์กรมีการพัฒนาศักยภาพในการบริหารจัดการทรัพยากรธรรมชาติและรักษาคุณภาพสิ่งแวดล้อมของจังหวัด</p> <p>๕. ได้เกิดการศึกษา วิจัยและประเมินศักยภาพของระบบนิเวศ ๓ น้ำของท้องถิ่น</p>	<p>๓. ส่งเสริมการเรียนรู้ความสำคัญและความสัมพันธ์ ของวิถีชีวิตกับระบบนิเวศ ๓ น้ำของท้องถิ่น</p> <p>๔. ส่งเสริมและเพิ่มขีดความสามารถของบุคลากรและใช้เทคโนโลยีที่เหมาะสมเพื่อการบริหารจัดการทรัพยากรธรรมชาติและสิ่งแวดล้อมรวมทั้งระบบนิเวศ ๓ น้ำ</p> <p>๕. สร้างเสริมและพัฒนาภาคีเครือข่ายในการรักษา ใฝ่ระวังและบริหารจัดการทรัพยากรธรรมชาติสิ่งแวดล้อม และระบบนิเวศ ๓ น้ำ โดยเน้นการมีส่วนร่วมของประชาชนในท้องถิ่น</p> <p>๖. ส่งเสริมการเรียนรู้เรื่องระบบนิเวศ ๓ น้ำ ในระบบการศึกษา</p> <p>๗. ส่งเสริมการอนุรักษ์ลำน้ำ คูคลอง แพรก ลำรางและลำประโดง</p> <p>๘. ส่งเสริมให้เกิดการศึกษา วิจัยและประเมินศักยภาพของระบบนิเวศ ๓ น้ำ ของท้องถิ่น</p>

## แผนยุทธศาสตร์การพัฒนาขององค์กรปกครองส่วนท้องถิ่นในเขตจังหวัดสมุทรสงคราม

### วิสัยทัศน์

“เมืองแห่งการท่องเที่ยวเชิงอนุรักษ์ ประชาชนรักถิ่นกำเนิด สร้างคุณภาพชีวิตแบบเศรษฐกิจพอเพียง ส่งเสริมภูมิปัญญาท้องถิ่น รักษาทรัพยากรธรรมชาติและสิ่งแวดล้อม พัฒนาการศึกษาร่วมเข้าสู่ประชาคมอาเซียน”

### ยุทธศาสตร์การพัฒนา

#### ๑. การพัฒนาด้านโครงสร้างพื้นฐาน

##### แนวทางการพัฒนา

- ๑.๑ พัฒนาระบบการขนส่งและโลจิสติกส์ ระบบสาธารณูปโภค สาธารณูปการ การก่อสร้าง ซ่อมแซม ปรับปรุง บำรุงรักษา โครงสร้างพื้นฐานให้ได้มาตรฐาน
- ๑.๒ พัฒนาระบบการคมนาคมทางบกและทางน้ำ
- ๑.๓ จัดทำผังเมืองและผังเมืองรวม
- ๑.๔ พัฒนาแหล่งน้ำเพื่อการอุปโภค-บริโภคและเพื่อการเกษตร

#### ๒. การพัฒนาด้านสาธารณสุข การส่งเสริมคุณภาพชีวิต การศึกษา ศิลปะ การกีฬา

##### วัฒนธรรม ประเพณี ภูมิปัญญาท้องถิ่น

##### แนวทางการพัฒนา

- ๒.๑ ส่งเสริมสนับสนุนการสาธารณสุขมูลฐานยกระดับการบริการทางการแพทย์ เสริมสร้าง สุขภาพอนามัย ป้องกัน แก้ไข ควบคุมโรคติดต่อ และโรคไม่ติดต่อ
- ๒.๒ ส่งเสริมสนับสนุนการมีส่วนร่วมทางการศึกษา การกีฬานันทนาการให้กับเด็ก เยาวชน ประชาชน คนพิการ รวมถึงผู้ด้อยโอกาส
- ๒.๓ ส่งเสริมสนับสนุนการจัดสวัสดิการให้ความช่วยเหลือเด็ก สตรี ผู้สูงอายุ คนพิการ ผู้ด้อยโอกาส และผู้ติดเชื้อเอดส์
- ๒.๔ พัฒนาสถาบันครอบครัว ชุมชน และสังคม ให้ความเข้มแข็งตามหลักของปรัชญาเศรษฐกิจพอเพียง
- ๒.๕ ส่งเสริมการมีส่วนร่วมของภาครัฐ ภาคเอกชน และประชาชน
- ๒.๖ สนับสนุนและสร้างความเข้มแข็งในการบำรุงรักษา ศิลปะ วัฒนธรรม ประเพณี ภูมิปัญญาท้องถิ่นเพื่อเป็นภูมิคุ้มกันการก้าวสู่ประชาคมอาเซียน
- ๒.๗ ส่งเสริมการใช้และการอนุรักษ์ภาษาท้องถิ่นการใช้ภาษาไทยอย่างถูกต้องควบคู่กับการเรียนรู้ภาษาอังกฤษ ภาษาประเทศเพื่อนบ้าน และวัฒนธรรมประเพณีเพื่อนบ้านเพื่อเตรียมความพร้อมการเข้าสู่ประชาคมอาเซียน

#### ๓. การพัฒนาด้านการจัดระเบียบชุมชน/สังคม การรักษาความสงบเรียบร้อย

##### แนวทางการพัฒนา

- ๓.๑ บริหารจัดการการป้องกัน บรรเทาสาธารณภัย การรักษาความสงบเรียบร้อย ความปลอดภัยในชีวิตและทรัพย์สินของประชาชน
- ๓.๒ ส่งเสริมสนับสนุนการป้องกัน แก้ไข ปัญหายาเสพติด ตลอดจนการฟื้นฟูผู้ติดยาเสพติด
- ๓.๓ ส่งเสริมสนับสนุนการป้องกันแก้ไขปัญหาสังคม รวมถึงการป้องกันวินัยอันควร
- ๓.๔ จัดระเบียบชุมชนเกี่ยวกับแรงงานต่างชาติ

**๔. การพัฒนาและการส่งเสริมเกษตรกรรม การลงทุน พาณิชยกรรม และการท่องเที่ยว**  
**แนวทางการพัฒนา**

- ๔.๑ ส่งเสริมและพัฒนาแหล่งท่องเที่ยวทางแม่น้ำลำคลอง การท่องเที่ยวเชิงอนุรักษ์ และปลูกจิตสำนึกให้รักถิ่นเกิด
- ๔.๒ ส่งเสริมการตลาดและการท่องเที่ยว
- ๔.๓ ส่งเสริมสนับสนุนภาครัฐ เอกชน องค์กร ชุมชน/เครือข่ายในการพัฒนาอาชีพ เกษตรกรรม การประมง การลงทุน พาณิชยกรรม การบริการเพื่อสร้างงาน สร้างอาชีพ สร้างรายได้ให้กับประชาชน และส่งเสริมทักษะความรู้ เพื่อเข้าสู่ประชาคมอาเซียน
- ๔.๔ ส่งเสริมและสนับสนุนพัฒนาการผลิต และจำหน่ายผลิตภัณฑ์เกษตร และประมง รวมทั้งผลิตภัณฑ์แปรรูปให้มีคุณภาพได้มาตรฐาน มีมูลค่าเพิ่ม ทางเศรษฐกิจสามารถขยายเครือข่ายการตลาด สร้างรายได้ให้กับเกษตรกร ทั้งภายในประเทศ และต่างประเทศ
- ๔.๕ คุ้มครองส่งเสริมและพัฒนาคุณภาพชีวิตผู้ใช้แรงงาน
- ๔.๖ สร้างกระบวนการมีส่วนร่วมของทุกภาคส่วนในการพัฒนา และบริหาร การเกษตร และขับเคลื่อนให้บังเกิดผลในทางปฏิบัติโดยยึดหลักปรัชญา เศรษฐกิจพอเพียง

**๕. การพัฒนาด้านการบริหารจัดการทรัพยากรธรรมชาติ และสิ่งแวดล้อมอย่างยั่งยืน**  
**แนวทางการพัฒนา**

- ๕.๑ อนุรักษ์ ป่าพุทรัพยากรธรรมชาติ และสิ่งแวดล้อม
- ๕.๒ บริหารจัดการขยะมูลฝอย สิ่งปฏิกูล และน้ำเสีย
- ๕.๓ บริหารจัดการและรักษาความสมดุลของระบบนิเวศน์ ๓ น้ำ
- ๕.๔ เสริมสร้างการป้องกัน การกัดเซาะริมตลิ่ง แม่น้ำลำคลอง และชายฝั่งทะเล

**๖. การพัฒนาด้านการบริหารกิจการบ้านเมืองและสังคมที่ดี**

**แนวทางการพัฒนา**

- ๖.๑ เติบโต พิชัย รักษาสถาบันชาติ ศาสนา พระมหากษัตริย์
- ๖.๒ ส่งเสริมการมีส่วนร่วมของประชาชนในการพัฒนาท้องถิ่น
- ๖.๓ พัฒนาความรู้ความเข้าใจและการมีส่วนร่วมของประชาชนเกี่ยวกับการเมือง การปกครองตามระบอบประชาธิปไตยอันมีพระมหากษัตริย์ทรงเป็นประมุข
- ๖.๔ ส่งเสริมการมีส่วนร่วมของประชาชนในการรับรู้ข้อมูลข่าวสาร
- ๖.๕ พัฒนาระบบการบริหารจัดการองค์กรให้มีประสิทธิภาพรวมถึงพัฒนา หน่วยงานและบุคลากรทุกรูปแบบ
- ๖.๖ ก่อสร้าง/ปรับปรุงสถานที่ปฏิบัติงาน บำรุงรักษา/จัดท้าวสดอุปกรณ์ เครื่องมือ เครื่องใช้ และพัฒนาระบบการทำงาน โดยใช้เทคโนโลยีที่ทันสมัย

## นโยบายการบริหารของผู้บริหารองค์การบริหารส่วนตำบลท่าคา

ได้กำหนดนโยบายบริหารงานขององค์การบริหารส่วนตำบลท่าคา โดยคำนึงถึงความสอดคล้องกับแผนพัฒนาจังหวัด/ กลุ่มจังหวัด/ แผนการบริหารราชการแผ่นดิน/ นโยบายของรัฐบาล ซึ่งจะเป็นการประสานร่วมมือของประชาชนในการพัฒนาพื้นที่ ส่งเสริมกลไกการตรวจสอบ การดำเนินงานของภาครัฐ เพื่อให้อยู่ในกรอบแนวทางของการบริหารองค์การตามหลักธรรมาภิบาล โดยยึดถือเอาปัญหาความเดือดร้อน ความต้องการ และประโยชน์สุขของประชาชนในตำบลท่าคาเป็นหลักและเป็นแนวทางในการบริหารต่อไป โดยมีงานหลักที่จะดำเนินการ ๘ ด้าน ดังนี้

### ๑. ด้านโครงสร้างพื้นฐานและสาธารณูปโภค

๑.๑ ก่อสร้างปรับปรุง พัฒนา ซ่อมแซม พัฒนาถนนเพื่อให้ประชาชนมีใช้และใช้ได้อย่างสะดวก

๑.๒ ขยายเขตไฟฟ้าสาธารณะให้ประชาชนมีใช้อย่างทั่วถึง

๑.๓ ขุดลอกคูคลองที่ตื้นเขิน ให้การระบายน้ำตามธรรมชาติได้สะดวก และผู้สัญจรไปมาทางน้ำสามารถสัญจรไปมาได้สะดวก รวมทั้งให้เกษตรกรสามารถใช้น้ำจากคูคลองประกอบอาชีพทางการเกษตรได้

๑.๔ ขยายและปรับปรุงระบบประปาให้มีใช้ครอบคลุมทั้งตำบล

๑.๕ ปรับปรุงภูมิทัศน์แหล่งท่องเที่ยวตลาดน้ำท่าคา และพัฒนาตลาดน้ำท่าคาให้เป็นแหล่งท่องเที่ยวยอดนิยม เพื่อให้ประชาชนมีรายได้เพิ่มมากขึ้น

### ๒. นโยบายด้านเศรษฐกิจ

๒.๑ ส่งเสริมพัฒนาปรับปรุงตลาดน้ำท่าคา ให้เป็นแหล่งท่องเที่ยวของตำบลท่าคา เพิ่มในวันเสาร์และอาทิตย์ เพื่อให้สอดคล้องกับการท่องเที่ยวของประชาชนโดยทั่วไป ส่วนกำหนดเดิมคือ ๒ คำ ๗ คำ และ ๑๒ คำ ยังเป็นไปตามปกติ ทั้งนี้เพื่อยกระดับรายได้ของประชาชนในตำบลให้สูงขึ้น และสอดคล้องกับยุทธศาสตร์ของจังหวัดสมุทรสงครามในเรื่องของการท่องเที่ยว

๒.๒ สนับสนุนและส่งเสริมการพัฒนาด้านการเกษตร โดยน้อมนำปรัชญาเศรษฐกิจพอเพียงมาเป็นพื้นฐาน

- ระดมความคิด ให้ความรู้เกี่ยวกับเกษตรกับประชาชน เช่น เรื่องวิธีการทำและการใช้ปุ๋ยชีวภาพ

- ให้มีการแปรรูปผลิตภัณฑ์ทางการเกษตร เช่น ผลิตผลจากน้ำตาลมะพร้าว กล้วย และอื่นๆ

๒.๓ ส่งเสริมสนับสนุนกลุ่มอาชีพที่มีอยู่ ให้เกิดการสร้างงาน สร้างรายได้ เช่น กลุ่มจักสานทางมะพร้าว กลุ่มประดิษฐ์กะลามะพร้าว กลุ่มแม่บ้านต่าง ๆ โดย

- จัดอบรมให้ความรู้

- อำนวยความสะดวกด้านโครงสร้างพื้นฐาน ที่จะทำให้เกิดผลผลิต

- จัดตั้งเป็นสหกรณ์ร้าน รับซื้อและจำหน่ายผลิตภัณฑ์ของตำบล

### ๓. ด้านสังคม การศึกษา ศาสนาและวัฒนธรรม

๓.๑ สนับสนุนส่งเสริมให้ประชาชนมีส่วนร่วมในการอนุรักษ์ และรักษาภูมิปัญญา

ศาสนา ศิลปวัฒนธรรม อันดีงามของท้องถิ่น เพื่อให้เข้าใจและผูกพันกับท้องถิ่น ตลอดจนส่งเสริมให้เยาวชนในท้องถิ่นมีทักษะด้านภาษาต่างประเทศ สามารถนำไปใช้ในชีวิตประจำวัน และสื่อสารกับชาวต่างชาติได้

๓.๒ ส่งเสริมและสนับสนุนให้ประชาชนในพื้นที่ ซึ่งขาดโอกาสเรียนในวัยเรียน ตามเกณฑ์การศึกษาภาคบังคับ และเพิ่มระดับต่างๆ จากการศึกษาออกโรงเรียน โดยสนับสนุนด้านบุคลากร ด้านวัสดุอุปกรณ์ สื่อการเรียนการสอนและสถานที่

๓.๓ สนับสนุนงบประมาณด้านการศึกษาให้กับโรงเรียนในตำบล

- สนับสนุนอาหารเสริม (นม) และอาหารกลางวันแก่นักเรียน
- สนับสนุนทุนการศึกษาแก่นักเรียนยากจน และนักเรียนที่เรียนดี
- สนับสนุนกิจกรรมและโครงการของโรงเรียน เช่น กีฬาด้านยาเสพติด กิจกรรม

เข้าค่ายพักแรมลูกเสือและเนตรนารี

- สนับสนุนวัสดุอุปกรณ์การศึกษา

๓.๔ สนับสนุนช่วยเหลือ เด็ก สตรี คนชรา คนพิการ และผู้ด้อยโอกาส ให้ได้รับการช่วยเหลืออย่างทั่วถึง

- จัดตั้งงบประมาณเบี้ยยังชีพแก่ผู้ด้อยโอกาส ผู้ป่วยโรคเอดส์ เดือนละ ๕๐๐ บาท

ตลอดชีพ

๓.๕ ปรับปรุง ส่งเสริม สนับสนุน พัฒนาสาธารณสุข

- ให้ความรู้แก่อาสาสมัครสาธารณสุข (อสม.)
- จัดตั้งศูนย์สาธารณสุขมูลฐานในชุมชนทุกหมู่บ้าน
- จัดงบประมาณให้โรงพยาบาลส่งเสริมสุขภาพตำบลทั้งสองแห่ง และดูแล

สุขภาพของพี่น้องประชาชนชาวตำบลท่าคา

๓.๖ สนับสนุนให้ประชาชนมีสุขภาพพลานามัยสมบูรณ์แข็งแรง ปราศจากโรคภัย และห่างไกลยาเสพติด เช่น

- สร้างลานกีฬาต้านยาเสพติด
- ส่งเสริมให้มีการออกกำลังกาย และเล่นกีฬาโดยสนับสนุนอุปกรณ์กีฬา
- ส่งเสริม สนับสนุนให้มีการแข่งขันกีฬาประจำปีของตำบล เพื่อสร้าง

ความสัมพันธ์อันดีระหว่างประชาชนในตำบล

#### ๔. ด้านสิ่งแวดล้อมและทรัพยากรธรรมชาติ

๔.๑ ส่งเสริมและสร้างจิตสำนึกให้ประชาชนในตำบลท่าคา ได้ตระหนักถึงความจำเป็นในการรักษาสิ่งแวดล้อมและทรัพยากรธรรมชาติ โดยเฉพาะคูคลองและลำประโดง ในตำบลท่าคา ช่วยกันรักษาและดูแล ให้เกิดความน่าอยู่น่ามอง

๔.๒ ดำเนินการป้องกันและฟื้นฟูสภาพแวดล้อม และสถานที่ซึ่งเป็นอันตรายต่อการดำรงชีวิตของประชาชน ตลอดจนแก้ไขและปรับปรุงทรัพยากรธรรมชาติที่ถูกทำลาย แก้ไขปัญหาสิ่งแวดล้อมที่เสื่อมโทรม ลดปริมาณขยะในลำคลอง ลำประโดง โดยรณรงค์สร้างจิตสำนึกให้ประชาชนรู้จักการกำจัดขยะ เพื่อให้เกิดประโยชน์และลดปริมาณขยะที่เกิดขึ้น

๔.๓ รณรงค์ให้ประชาชน เยาวชน มีส่วนร่วมในการรักษาสิ่งแวดล้อมและธรรมชาติ โดยจัดให้การอนุรักษ์สิ่งแวดล้อมระดับหมู่บ้านและชุมชน



## ๕. ด้านการเมือง และการบริหาร

๕.๑ สนับสนุนและส่งเสริมชุมชนให้มีความเข้มแข็ง เพื่อเป็นกลไกในการตรวจสอบการบริหารงานในทุกระดับ ระบบการเมืองการปกครองมีความโปร่งใส เป็นธรรม สามารถตรวจสอบได้ เกื้อหนุนการพัฒนาในทุกๆ ด้าน นักการเมืองและเจ้าหน้าที่ของรัฐ มีคุณภาพและคุณธรรม ปลุกฝังพลเมืองให้เคารพสิทธิผู้อื่นและสิทธิของตนเอง โดยให้ความรู้ความเข้าใจระบอบประชาธิปไตยและการเมือง

๕.๒ นำระบบธรรมาภิบาลมาใช้ในการบริหารจัดการ เพื่อให้การดำเนินงานขององค์การบริหารส่วนตำบลท่าคา มีความยุติธรรม โปร่งใส ทำให้พนักงาน ลูกจ้าง มีขวัญและกำลังใจในการปฏิบัติงาน

๕.๓ ส่งเสริม สนับสนุน ประสานกับทุกฝ่ายของส่วนราชการ กำนัน ผู้ใหญ่บ้าน กรรมการผู้ทรงคุณวุฒิหมู่บ้าน ผู้นำชุมชน และประชาชนในตำบลเข้ามามีส่วนร่วมในการพัฒนาท้องถิ่น

๕.๔ อบต. พบประชาชนในพื้นที่แต่ละหมู่บ้าน เดือนละ ๑ ครั้ง เพื่อ

- ประชาสัมพันธ์ข้อมูลข่าวสารของทางราชการให้ประชาชนทราบ
- สอบถามปัญหา ความเดือดร้อนและความต้องการ
- ประชาคมและประชาพิจารณ์ในเรื่องต่าง ๆ (ถ้ามี)
- รับฟังความคิดเห็นของประชาชน

๕.๕ พัฒนา จัดหา เครื่องมือเครื่องใช้ และปรับปรุงสถานที่ปฏิบัติงาน รวมทั้งบุคลากรของหน่วยงานให้มีประสิทธิภาพในการทำงาน และการให้บริการสามารถตอบสนองต่อความต้องการของประชาชน ในท้องถิ่นได้อย่างมีประสิทธิภาพ

๕.๖ ส่งเสริม สนับสนุนให้หมู่บ้านต่าง ๆ จัดกิจกรรม พัฒนาอย่างมีระบบ เป็นรูปธรรมอย่างยั่งยืน สามารถที่จะช่วยเหลือตนเองได้

๕.๗ จัดเตรียมความพร้อม เพื่อให้การช่วยเหลือประชาชน ในยามที่เกิดภัยพิบัติต่าง ๆ

๕.๘ ก่อสร้างอาคารสำนักงานใหม่ เพื่ออำนวยความสะดวกแก่ประชาชนในการมาติดต่อราชการ

## แผนยุทธศาสตร์การพัฒนาขององค์การบริหารส่วนตำบลท่าคา

ประกอบด้วยยุทธศาสตร์การพัฒนา ๘ ด้าน ดังนี้

### ๑. การพัฒนาด้านโครงสร้างพื้นฐาน

#### แนวทางการพัฒนา

- ๑.๑ ก่อสร้าง ปรับปรุง บำรุงรักษา ถนน สะพาน ทางเดินเท้า ท่อระบายน้ำ และลำคลอง
- ๑.๒ พัฒนาระบบประปา
- ๑.๓ ขยายเขตไฟฟ้าที่ปักอาศัยและไฟฟ้าสาธารณะ
- ๑.๔ ขยายเขตโทรศัพท์
- ๑.๕ พัฒนาระบบจราจร

**๒. การพัฒนาด้านเศรษฐกิจ**

แนวทางการพัฒนา

- ๒.๑ พัฒนาอาชีพและยกระดับรายได้
- ๒.๒ การเพิ่มประสิทธิภาพการผลิตด้านการเกษตร

**๓. การพัฒนาด้านสังคม**

แนวทางการพัฒนา

- ๓.๑ ป้องกันและแก้ไขปัญหาเสพติด
- ๓.๒ ป้องกันและบรรเทาสาธารณภัย
- ๓.๓ การประชาสัมพันธ์และสวัสดิการชุมชน
- ๓.๔ การรักษาความสงบเรียบร้อยและความปลอดภัยในชีวิตและทรัพย์สินของประชาชน

**๔. การพัฒนาด้านทรัพยากรธรรมชาติและสิ่งแวดล้อม**

แนวทางการพัฒนา

- ๔.๑ พัฒนาระบบการกำจัดขยะมูลฝอย
- ๔.๒ สร้างจิตสำนึกการอนุรักษ์ทรัพยากรธรรมชาติและสิ่งแวดล้อม

**๕. การพัฒนาด้านการศึกษา ศาสนาและวัฒนธรรม**

แนวทางการพัฒนา

- ๕.๑ ส่งเสริมการศึกษาของเด็ก เยาวชน และประชาชนทั่วไป
- ๕.๒ สนับสนุนประเพณีวัฒนธรรม และภูมิปัญญาท้องถิ่น

**๖. การพัฒนาด้านการท่องเที่ยว**

แนวทางการพัฒนา

- ๖.๑ ส่งเสริมการท่องเที่ยว

**๗. การพัฒนาด้านสาธารณสุข**

แนวทางการพัฒนา

- ๗.๑ ส่งเสริมสุขภาพอนามัยของประชาชน

**๘. การพัฒนาด้านการเมือง การบริหาร การปกครอง**

แนวทางการพัฒนา

- ๘.๑ ส่งเสริมการมีส่วนร่วมของประชาชน
- ๘.๒ พัฒนาระบบการบริหารจัดการให้มีประสิทธิภาพ

## การวิเคราะห์ศักยภาพการพัฒนาท้องถิ่น

### กรอบแนวคิดในการจัดทำยุทธศาสตร์การพัฒนาท้องถิ่น

รัฐธรรมนูญแห่งราชอาณาจักรไทย พุทธศักราช ๒๕๕๐ ได้กำหนดนโยบายการบริหารราชการแผ่นดินแบ่งออกเป็นการบริหารราชการส่วนกลาง ส่วนภูมิภาคและส่วนท้องถิ่น ภายใต้ขอบเขตอำนาจหน้าที่และความรับผิดชอบที่ชัดเจนเหมาะสมแก่การพัฒนาประเทศ โดยองค์การบริหารส่วนจังหวัดมีอำนาจหน้าที่ในการให้บริการสาธารณะที่จำเป็นแก่ท้องถิ่น การพัฒนาคุณภาพชีวิต การพัฒนาเศรษฐกิจและสังคม ซึ่งรัฐเป็นส่วนหนึ่งในการจัดสรรงบประมาณอุดหนุนเป็นรายได้ของท้องถิ่นร่วมกับรายได้ที่จัดเก็บเอง และท้องถิ่นจะต้องบริหารจัดการทรัพยากรที่มีอยู่อย่างจำกัด โดยมีระบบบริหารกิจการบ้านเมืองที่ดีหรือหลักธรรมาภิบาล (GOOD GOVERNANCE) เป็นแนวทางด้วยการบริหารตามหลักนิติธรรม คุณธรรม ความโปร่งใส การมีส่วนร่วมความรับผิดชอบและความคุ้มค่า เกิดผลสัมฤทธิ์ที่เป็นประโยชน์อย่างแท้จริง ตามนโยบายของรัฐบาลที่มุ่งเน้นพัฒนาประเทศสู่สังคมอยู่เย็นเป็นสุขร่วมกัน ภายใต้แนวทาง “ปรัชญาเศรษฐกิจพอเพียง” เพื่อให้เกิดความสมดุลและพร้อมรองรับการเปลี่ยนแปลงอย่างรวดเร็วและกว้างขวางจากโลกภายนอก (โลกาภิวัตน์)

เพื่อให้การพัฒนาท้องถิ่นเป็นไปในทิศทางเดียวกัน องค์การบริหารส่วน ตำบลท่าคา จึงได้กำหนดกรอบนโยบายการพัฒนาซึ่งสอดคล้องกับยุทธศาสตร์กลุ่มจังหวัดและยุทธศาสตร์จังหวัด ที่มุ่งเน้นพัฒนาจังหวัดให้เป็น “เมืองแห่งระบบนิเวศ ๓ น้ำ แหล่งอาหารทะเลและผลผลิตการเกษตรปลอดภัย การท่องเที่ยวเชิงอนุรักษ์ทางแม่น้ำลำคลอง ประชาชนรักถิ่นกำเนิด รักษาวิถีชีวิต สิ่งแวดล้อมและวัฒนธรรมดีงาม มีฐานอาชีพที่เข้มแข็ง พร้อมสู่ประชาคมอาเซียน” ประกอบกับนโยบายของผู้บริหารที่แถลงต่อสภาฯ โดยคำนึงถึงความสอดคล้องกับแผนพัฒนาจังหวัด/กลุ่มจังหวัด/แผนการบริหารราชการแผ่นดิน/นโยบายของรัฐบาล ซึ่งจะเป็นการประสานร่วมมือกันในการขับเคลื่อนการพัฒนาองค์กรปกครองท้องถิ่น อันจะก่อให้เกิดการบูรณาการในการแก้ปัญหาที่มีผลกระทบต่อประชาชนในพื้นที่ ในการแก้ปัญหาทั้งด้านเศรษฐกิจ สังคม และสิ่งแวดล้อม รวมทั้งประเภทโครงการที่ต้องการร่วมกันพัฒนาตามศักยภาพของท้องถิ่น และเสริมสร้างบทบาทการมีส่วนร่วมของประชาชนในการพัฒนาจังหวัดสมุทรสงคราม ส่งเสริมกลไกการตรวจสอบ การดำเนินงานของภาครัฐ เพื่อให้อยู่ในกรอบแนวทางของการบริหารองค์กรตามหลักธรรมาภิบาล โดยยึดหลัก “ปรัชญาเศรษฐกิจพอเพียง” เป็นแนวทางปฏิบัติควบคู่กับการพัฒนาที่ยั่งยืนเป็นเมืองน่าอยู่ เชื่อมโยงทุกมิติทั้งด้านคน สังคม เศรษฐกิจ สิ่งแวดล้อม และการเมือง อย่างมีเหตุผล ใช้หลัก “ความพอประมาณ” โดยมีระบบ “ภูมิคุ้มกัน” และนำทุนที่มีศักยภาพในท้องถิ่นมาใช้ประโยชน์อย่างบูรณาการและเกื้อกูลกัน มีเป้าหมายที่จะพัฒนาจังหวัดสมุทรสงครามให้เป็นจังหวัดที่มีการพัฒนาอย่างยั่งยืน เป็นเมืองน่าอยู่ ชุมชนท้องถิ่นมีความเข้มแข็ง จึงกำหนดเป็นแนวทางการพัฒนา ๕ ปี (พ.ศ.๒๕๕๘-๒๕๖๒) ให้ครอบคลุมและทั่วถึงโดยมีการวางแผนร่วมกันในการแก้ไขปัญหา ป้องกันเหตุการณ์ที่จะเกิดขึ้นในอนาคต และรองรับกับสิ่งที่จะเกิดขึ้นใหม่ อันเนื่องมาจากการเปลี่ยนแปลงของสภาพแวดล้อม ความผันผวนด้านเศรษฐกิจ สังคมและการเมือง เป็นต้น

ปัจจัยและสถานการณ์การเปลี่ยนแปลงที่มีผลต่อการพัฒนา

ชื่อปัญหา	สภาพปัญหา
๑. ปัญหาด้านโครงสร้างพื้นฐาน	๑.๑ การเดินทางค่อนข้างลำบาก เนื่องจากถนนยังเป็นถนนลูกรังและบางพื้นที่ยังไม่มีถนนเข้าถึง ทำให้การเดินทางไม่ได้รับความสะดวกเท่าที่ควร ๑.๒ โทรศัพท์สาธารณะมีไม่เพียงพอต่อความต้องการของชุมชน ๑.๓ ไฟฟ้าสาธารณะส่องสว่างไม่ทั่วถึงทุกหมู่บ้าน บางแห่งชำรุดไม่ได้รับการแก้ไขทำให้ประชาชนไม่มีความปลอดภัยในชีวิตและทรัพย์สินไฟฟ้าสาธารณะไม่เพียงพอ ๑.๔ ระบบประปายังไม่ได้มาตรฐานเท่าที่ควร
๒. ปัญหาด้านเศรษฐกิจ	๒.๑ ประชาชนขาดเงินทุนในการประกอบอาชีพ ส่วนใหญ่มีฐานะยากจนทำให้ขาดแคลนทุนทรัพย์ในการลงทุน ๒.๒ ไม่มีระบบประกันราคาสินค้าทางการเกษตร ๒.๓ ขาดวัสดุอุปกรณ์ในการประกอบอาชีพ ๒.๔ ขาดการส่งเสริมการประกอบอาชีพ
๓. ปัญหาด้านสังคม	๓.๑ การให้ความรู้แก่ชุมชนในเรื่องเกี่ยวกับยาเสพติดไม่ทั่วถึง ๓.๒ ยาเสพติดแพร่ระบาดในกลุ่มวัยรุ่น ๓.๓ ผู้ด้อยโอกาส ไม่ได้รับการดูแลอย่างทั่วถึง ๓.๔ ความปลอดภัยในชีวิตและทรัพย์สินยังไม่เพียงพอ ๓.๕ ประชาชนในพื้นที่ขาดการตื่นตัวในการเล่นกีฬาเพื่อสุขภาพ
๔. ปัญหาด้านทรัพยากรธรรมชาติและสิ่งแวดล้อม	๔.๑ ประชาชนขาดจิตสำนึกในการดูแล รักษา แม่น้ำ ลำคลอง และลำประโดง ๔.๒ ขาดงบประมาณในการขุดลอกคลอง และลำประโดง ๔.๓ ไม่มีการออกข้อบัญญัติในการจับสัตว์น้ำที่ถูกรื้อ ทำให้มีการเบียดเบียน และเบียดเบียน
๕. ปัญหาด้านการศึกษา ศาสนา และวัฒนธรรม	๕.๑ การศึกษาในระดับก่อนวัยเรียน ยังขาดสื่อและอุปกรณ์การเรียนที่ทันสมัย ๕.๒ ประชาชนยังขาดแหล่งเรียนรู้ที่เป็นการศึกษาตามอัธยาศัย หรือการศึกษานอกระบบ ทำให้ยังมีความรู้ที่ล้าหลัง ไม่ทันต่อเหตุการณ์บ้านเมืองในปัจจุบัน

ชื่อปัญหา	สภาพปัญหา
๖. ปัญหาด้านการท่องเที่ยว	๕.๓ การเสื่อมศีลธรรมทางศาสนาของคนทำให้ไม่มีที่ยึดเหนี่ยวจิตใจส่งผลให้เกิดปัญหาสังคมหลายเรื่องตามมา ๕.๔ วัฒนธรรมท้องถิ่นอันดีงาม ภูมิปัญญาชาวบ้านเริ่มสูญหายเนื่องจากไม่ได้ความสนใจจากเยาวชนรุ่นหลัง ๖.๑ ขาดงบประมาณในการพัฒนาและปรับปรุงแหล่งท่องเที่ยว ๖.๒ การประชาสัมพันธ์แหล่งท่องเที่ยวยังไม่ทั่วถึง ๖.๓ ประชาชนขาดความร่วมมือในการส่งเสริมการท่องเที่ยว
๗. ปัญหาด้านสาธารณสุข	๗.๑ การแพร่ระบาดของโรคติดต่อ ๗.๒ ขาดความรู้ในเรื่องสุขภาพอนามัยการป้องกันและส่งเสริมสุขภาพ
๘. ปัญหาด้านการเมือง การบริหาร การปกครอง	๘.๑ ขาดกระบวนการเรียนรู้ทางการเมือง ๘.๒ ประชาชนไม่เข้าใจการปกครองตามระบอบประชาธิปไตยที่ถูกต้อง ๘.๓ ประชาชนไม่เข้าใจระบบการบริหารงานของ อบต. ทำให้เกิดความเข้าใจผิดในการติดต่อประสานงานอยู่บ่อยครั้ง ๘.๔ ระบบบริหารจัดการของภาครัฐ ยังมีกฎระเบียบที่มาก ทำให้การบริการประชาชนยังขาดความคล่องตัว และมีขั้นตอนมาก ๘.๕ ประชาชนเข้ามามีส่วนร่วมในกิจกรรมต่างๆ จำนวนน้อยเนื่องจากสภาพการประกอบอาชีพทำสวนตาลมะพร้าวทำให้ไม่มีเวลาร่วมกิจกรรม/โครงการ

จากการวิเคราะห์ปัญหาการพัฒนาข้างต้น จึงได้นำมาเป็นข้อมูลการพัฒนาในอนาคต โดย  
การวิเคราะห์ SWOT Analysis (จุดอ่อน จุดแข็ง โอกาส และอุปสรรค/ข้อจำกัด) เพื่อเป็นแนวทางในการ  
พัฒนาให้ครอบคลุมทุกด้านอย่างมีประสิทธิภาพ

จุดแข็ง	จุดอ่อน
<p><b>๑. ระบบการบริหาร</b></p> <ul style="list-style-type: none"><li>- มีการจัดโครงสร้างภายในที่เหมาะสมสอดคล้องกับภารกิจ</li><li>- การมีส่วนร่วมของประชาชนในการดำเนินงาน</li><li>- การบริหารจัดการยึดหลักธรรมาภิบาล</li><li>- มีการแบ่งงาน/มอบหมายหน้าที่รับผิดชอบ</li></ul>	<p><b>๑. ระบบการบริหาร</b></p> <ul style="list-style-type: none"><li>- กฎระเบียบข้อบังคับต่าง ๆ มีการปรับปรุงแก้ไขตลอดเวลา ทำให้อาจเกิดความบกพร่องในการตีความและความชัดเจนในการปฏิบัติงาน</li><li>- ปัญหาและความต้องการของประชาชนมีเป็นจำนวนมาก ไม่สามารถพัฒนาได้อย่างทั่วถึง</li><li>- ปริมาณงานตามภารกิจถ่ายโอน อาจทำให้บุคลากรในการปฏิบัติงาน ดำเนินการได้ไม่ตรงตามสายงานกำหนด</li><li>- ประชากรบางส่วนยังขาดการมีส่วนร่วมเนื่องจากปัญหาการประกอบอาชีพของประชาชน</li></ul>
<p><b>๒. ระบบข้อมูล</b></p> <ul style="list-style-type: none"><li>- มีการจัดเก็บข้อมูลในการดำเนินการ</li></ul>	<p><b>๒. ระบบข้อมูล</b></p> <ul style="list-style-type: none"><li>- การจัดเก็บข้อมูลขาดการวิเคราะห์และแปลผล</li></ul>
<p><b>๓. อัตรากำลัง (พนักงานส่วนตำบล/ลูกจ้าง)</b></p> <ul style="list-style-type: none"><li>- บุคลากรมีความรู้ความสามารถในการปฏิบัติหน้าที่</li><li>- ได้รับการฝึกอบรมอย่างต่อเนื่อง</li><li>- มีการกำหนดแผนอัตรากำลังตามโครงสร้าง</li></ul>	<p><b>๓. อัตรากำลัง (พนักงาน/ลูกจ้าง)</b></p> <ul style="list-style-type: none"><li>- บุคลากรในการปฏิบัติหน้าที่มีข้อจำกัดในเรื่องการตั้งงบประมาณไม่เกิน ๔๐% ของเงินรายได้</li><li>- บุคลากรที่มีอยู่ต้องปฏิบัติหน้าที่ในหลายด้าน อาจทำให้การให้บริการล่าช้า</li></ul>
<p><b>๔. การเงิน/งบประมาณ</b></p> <ul style="list-style-type: none"><li>- การบริหารงบประมาณเป็นไปอย่างมีประสิทธิภาพ</li></ul>	<p><b>๔. การเงิน/งบประมาณ</b></p> <ul style="list-style-type: none"><li>- งบประมาณไม่เพียงพอต่อการพัฒนา</li></ul>
<p><b>๕. ศักยภาพของชุมชน</b></p> <ul style="list-style-type: none"><li>- มีกลุ่มต่าง ๆ ในหมู่บ้าน เช่น กลุ่มอนุรักษ์การท่องเที่ยว กลุ่มโฮมสเตย์</li></ul>	<p><b>๕. ศักยภาพของชุมชน</b></p> <ul style="list-style-type: none"><li>- บางกลุ่มยังไม่มีมีการกระจายนักท่องเที่ยวให้สมดุลกับจำนวนกลุ่มที่มีอยู่</li></ul>

จุดแข็ง	จุดอ่อน
<b>๖. ทรัพยากรธรรมชาติและสิ่งแวดล้อม</b> <ul style="list-style-type: none"><li>- มีแหล่งน้ำธรรมชาติสามารถใช้ประโยชน์ในการเกษตร</li><li>- มีทรัพยากรธรรมชาติที่เอื้อต่อการพัฒนาเป็นแหล่งท่องเที่ยว ทำให้มีรายได้จากการท่องเที่ยวมาก</li></ul>	<b>๖. ทรัพยากรธรรมชาติและสิ่งแวดล้อม</b> <ul style="list-style-type: none"><li>- ขาดจิตสำนึกในการรับผิดชอบร่วมกัน ในการอนุรักษ์ทรัพยากรธรรมชาติและสิ่งแวดล้อม</li></ul>

### โอกาสการพัฒนาในอนาคต

- นโยบายของรัฐบาล/จังหวัด ที่สนับสนุนส่งเสริมด้านการเกษตร อุตสาหกรรม ประมง และการท่องเที่ยว สอดคล้องกับยุทธศาสตร์การพัฒนาดำบล
- การสร้างความเข้มแข็งให้กับระบบเศรษฐกิจฐานราก ตามนโยบายของรัฐบาล
- การแก้ไขปัญหาความยากจน ปัญหายาเสพติด ตามนโยบายของรัฐบาล
- พันธกิจขององค์การบริหารส่วนตำบลท่าคา เอื้อต่อการพัฒนา

### ปัญหาอุปสรรคหรือข้อจำกัด

- กฎหมายระเบียบ ข้อบังคับ มีการเปลี่ยนแปลงตลอดเวลา
- การได้รับการจัดสรรงบประมาณ และห้วงระยะเวลาการเบิกจ่ายไม่สอดคล้องกับภารกิจที่ต้องดำเนินการ
- ภาระหน้าที่ตามภารกิจถ่ายโอน จำเป็นต้องใช้ความรู้ในหลายด้าน ทำให้บุคลากรบางส่วน อาจได้รับการฝึกอบรมไม่เพียงพอต่อภารกิจในการบริการในด้านต่างๆ
- งบประมาณมีจำกัด ทำให้การพัฒนาอย่างไม่ทั่วถึง

### วิสัยทัศน์ (vision) และพันธกิจ (mission) องค์การบริหารส่วนตำบลท่าคา

#### วิสัยทัศน์

“โครงสร้างพื้นฐานดีพร้อม สิ่งแวดล้อมไม่เป็นพิษ เศรษฐกิจก้าวหน้า การศึกษาก้าวไกล โปร่งใสการพัฒนา ชาวประชาร่วมเย็น โดดเด่นแหล่งท่องเที่ยวเชิงอนุรักษ์”

#### พันธกิจ

๑. พัฒนาระบบโครงสร้างพื้นฐานการคมนาคม ระบบสาธารณสุข โภค สาธารณูปการให้ได้มาตรฐานมีประสิทธิภาพและเพียงพอต่อความต้องการของประชาชน
๒. พัฒนาเศรษฐกิจ แก้ไขปัญหาความยากจน ด้วยการส่งเสริมและสนับสนุนอาชีพ เพิ่มรายได้ให้แก่ประชาชน สามารถพึ่งตนเองได้ ตามแนวเศรษฐกิจพอเพียง

๓. ส่งเสริมและสนับสนุนการพัฒนาคนและเสริมสร้างสังคมให้เข้มแข็ง
  ๔. การจัดการทรัพยากรธรรมชาติและสิ่งแวดล้อมที่ดี เพื่อการพัฒนาที่ยั่งยืน
  ๕. ปรับปรุงและพัฒนาาระบบการศึกษา ตลอดจนอนุรักษ์และพัฒนาศิลปวัฒนธรรมอันดีงามและภูมิปัญญาของท้องถิ่น
  ๖. การพัฒนาในการจัดการด้านการท่องเที่ยวให้มีประสิทธิภาพ
  ๗. พัฒนาประสิทธิภาพในงานด้านสาธารณสุขขั้นพื้นฐานเพื่อส่งเสริมสุขภาพอนามัยแก่ประชาชน
  ๘. พัฒนาและส่งเสริมความรู้ ความเข้าใจในด้านการเมือง การบริหาร การปกครองให้กับประชาชน พร้อมทั้งสนับสนุนการมีส่วนร่วมในการดำเนินการระหว่างภาครัฐกับประชาชนในรูปแบบต่าง ๆ

#### เป้าประสงค์

๑. การคมนาคมทางน้ำและทางบกมีความสะดวกและปลอดภัย
๒. เศรษฐกิจชุมชนมีความเข้มแข็ง ประชาชนพึ่งพาตนเองได้ ปัญหาความยากจนลดลง
๓. ประชาชนมีความปลอดภัยในชีวิตและทรัพย์สิน คุณภาพชีวิตดีขึ้น
๔. จัดการทรัพยากรธรรมชาติและสิ่งแวดล้อม ไม่ให้เกิดมลพิษและมีความยั่งยืน
๕. พัฒนาการศึกษาศาสนาศิลปวัฒนธรรม และขนบธรรมเนียมประเพณีท้องถิ่น
๖. พัฒนาและจัดการด้านการท่องเที่ยวให้มีประสิทธิภาพและยั่งยืน
๗. ประชาชนมีสุขภาพที่ดี
๘. ประชาชนเข้าใจบทบาทหน้าที่ของตนเอง และมีส่วนร่วมในการพัฒนาท้องถิ่น



๓.๓ ความเชื่อมโยงยุทธศาสตร์การพัฒนาจังหวัดกับยุทธศาสตร์การพัฒนาขององค์การบริหารส่วนตำบลท่าค่า

แบบ ยท.๐๑

โครงสร้างยุทธศาสตร์การพัฒนาองค์การบริหารส่วนตำบลท่าค่า พ.ศ.๒๕๕๘ - ๒๕๖๒

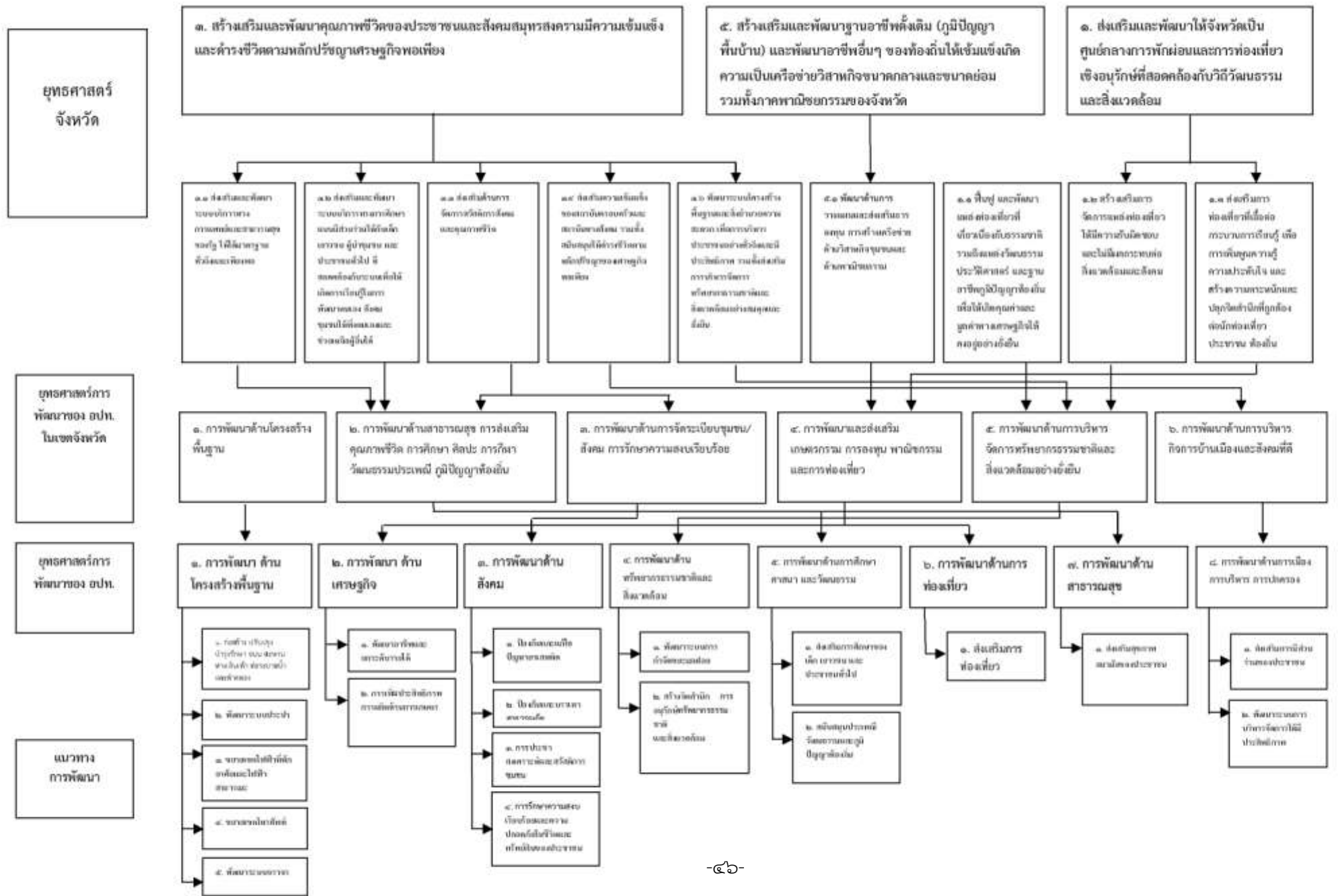

โครงสร้างยุทธศาสตร์การพัฒน่องค์การบริหารส่วนตำบลท่าคา พ.ศ.๒๕๕๘ - ๒๕๖๒ (ต่อ)

แบบ ขท.๐๑

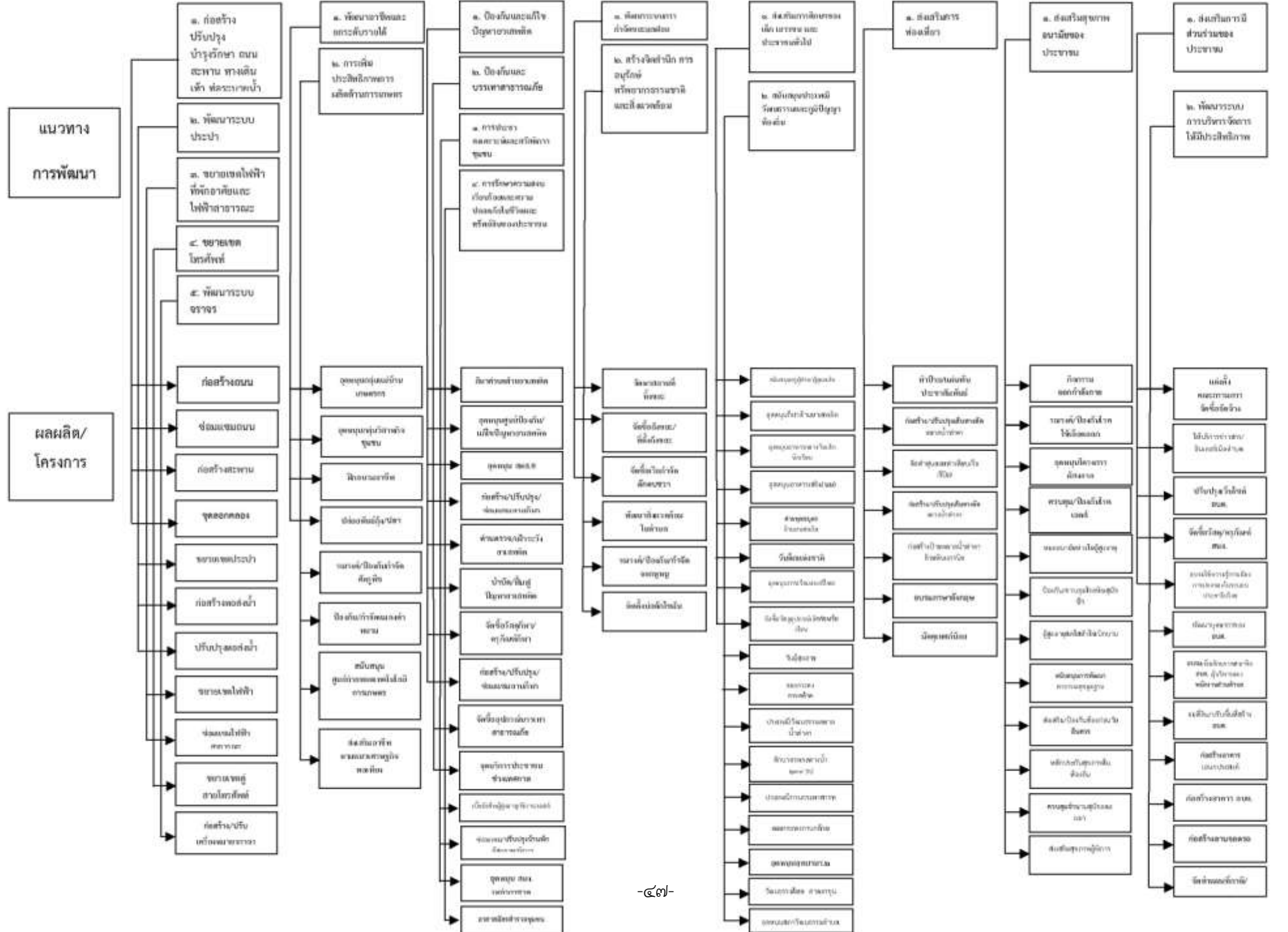

๓.๔ แผนที่ยุทธศาสตร์

ยุทธศาสตร์การพัฒนาขององค์การบริหารส่วนตำบลท่าคา  
Strategy Map

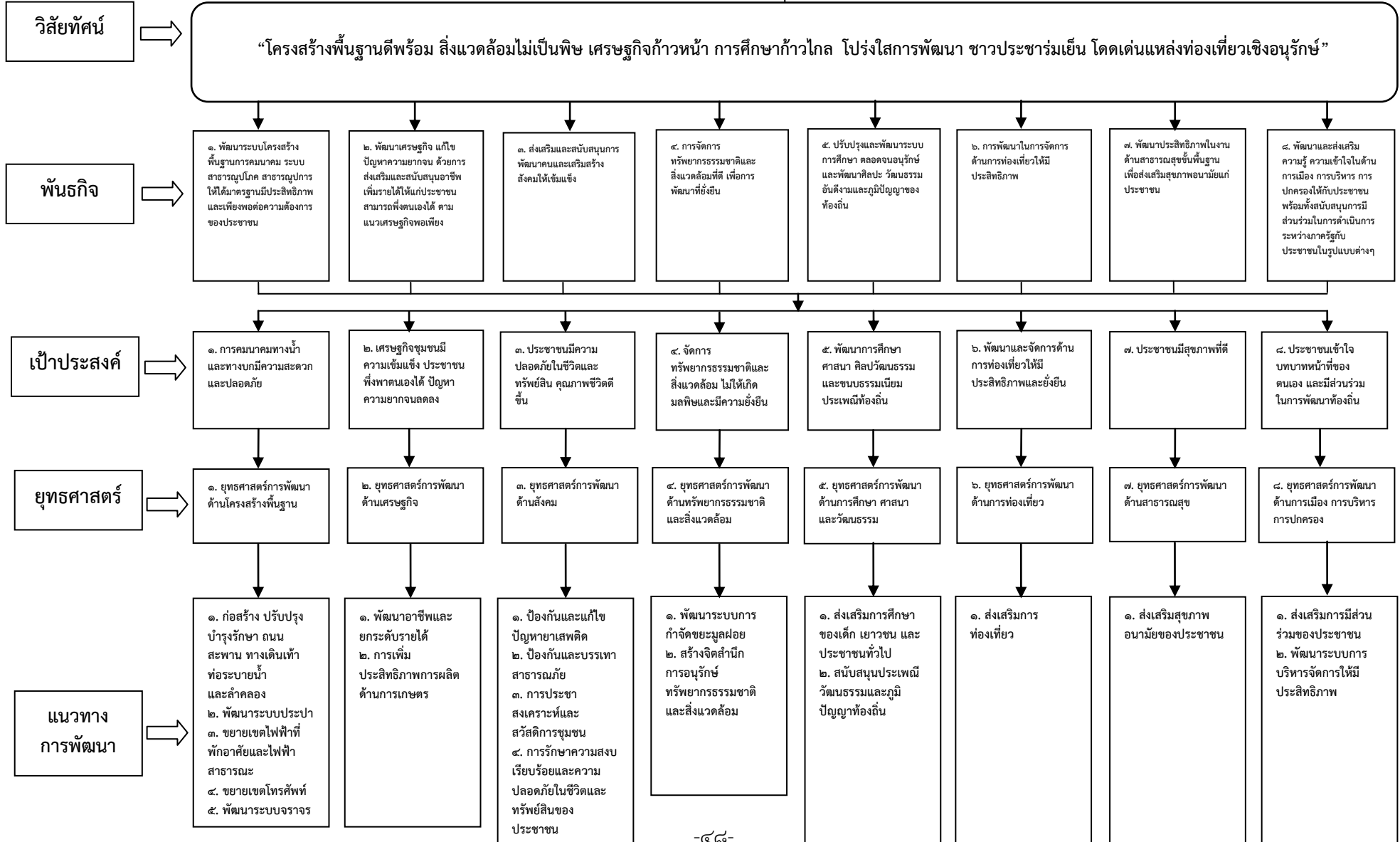

## บทที่ ๔ รายละเอียดแผนยุทธศาสตร์การพัฒนา

### - ประเด็นยุทธศาสตร์

#### ยุทธศาสตร์การพัฒนาด้านโครงสร้างพื้นฐาน

- **พันธกิจ** พัฒนาระบบโครงสร้างพื้นฐานการคมนาคม ระบบสาธารณูปโภค สาธารณูปการให้ได้มาตรฐานมีประสิทธิภาพและเพียงพอต่อความต้องการของประชาชน
- **เป้าประสงค์** การคมนาคมทางน้ำและทางบกมีความสะดวกและปลอดภัย  
**ตัวชี้วัดระดับเป้าประสงค์**  
 - จำนวนถนนที่ได้มาตรฐานเพิ่มขึ้น
- **กลยุทธ์/แนวทางการพัฒนา และตัวชี้วัดระดับกลยุทธ์**

กลยุทธ์/แนวทางการพัฒนา	ตัวชี้วัดระดับกลยุทธ์
๑. ก่อสร้าง ปรับปรุง บำรุงรักษา ถนน สะพาน ทางเดินเท้า ท่อระบายน้ำ และลำคลอง	จำนวนเส้นทางคมนาคมที่เพิ่มขึ้น
๒. พัฒนาระบบประปา	จำนวนประปาที่เพิ่มขึ้น
๓. ขยายเขตไฟฟ้าที่ปกอาศัยและไฟฟ้าสาธารณะ	จำนวนไฟฟ้าสาธารณะที่เพิ่มขึ้น
๔. ขยายเขตโทรศัพท์	จำนวนตู้โทรศัพท์ที่เพิ่มขึ้น
๕. พัฒนาระบบจราจร	จำนวนสัญญาณจราจรที่เพิ่มขึ้น

### • หน่วยงานรับผิดชอบหลัก

กองช่าง

### • ความเชื่อมโยง

๑. ยุทธศาสตร์จังหวัด : ยุทธศาสตร์ที่ ๓ สร้างเสริมและพัฒนาคุณภาพชีวิตของประชาชนและสังคมสมุทรสงครามมีความเข้มแข็งและดำรงชีวิตตามหลักปรัชญาเศรษฐกิจพอเพียง
๒. ยุทธศาสตร์การพัฒนา องค์กรปกครองส่วนท้องถิ่น : ยุทธศาสตร์ที่ ๑ การพัฒนาด้านโครงสร้างพื้นฐาน

- ประเด็นยุทธศาสตร์

ยุทธศาสตร์การพัฒนาด้านเศรษฐกิจ

- **พันธกิจ** พัฒนาเศรษฐกิจ แก้ไขปัญหาความยากจน ด้วยการส่งเสริมและสนับสนุนอาชีพ  
เพิ่มรายได้ให้แก่ประชาชน สามารถพึ่งตนเองได้ ตามแนวเศรษฐกิจพอเพียง
- **เป้าประสงค์** เศรษฐกิจชุมชนมีความเข้มแข็ง ประชาชนพึ่งพาตนเองได้ ปัญหาความยากจนลดลง  
**ตัวชี้วัดระดับเป้าประสงค์**
  - จำนวนประชาชนที่ได้รับการส่งเสริมอาชีพเพิ่มขึ้น
- **กลยุทธ์/แนวทางการพัฒนา และตัวชี้วัดระดับกลยุทธ์**

กลยุทธ์/แนวทางการพัฒนา	ตัวชี้วัดระดับกลยุทธ์
๑. พัฒนาอาชีพและยกระดับรายได้	ประชาชนได้รับการส่งเสริมอาชีพมากขึ้น
๒. การเพิ่มประสิทธิภาพการผลิตด้านการเกษตร	ประชาชนได้รับการส่งเสริมด้านการเกษตรเพิ่มขึ้น

- **หน่วยงานรับผิดชอบหลัก**

สำนักงานปลัด

- **ความเชื่อมโยง**

๑. ยุทธศาสตร์จังหวัด : ยุทธศาสตร์ที่ ๕ สร้างเสริมและพัฒนาฐานอาชีพดั้งเดิม (ภูมิปัญญาพื้นบ้าน) และพัฒนาอาชีพอื่นๆ ของท้องถิ่นให้เข้มแข็งเกิดความเป็นเครือข่ายวิสาหกิจขนาดกลางและขนาดย่อมรวมทั้งภาคพาณิชย์กรรมของจังหวัด

๒. ยุทธศาสตร์การพัฒนา องค์กรปกครองส่วนท้องถิ่น : ยุทธศาสตร์ที่ ๔ การพัฒนาและการส่งเสริมเกษตรกรรม การลงทุน พาณิชยกรรม และการท่องเที่ยว

- ประเด็นยุทธศาสตร์

ยุทธศาสตร์การพัฒนาด้านสังคม

- พันธกิจ ส่งเสริมและสนับสนุนการพัฒนาคนและเสริมสร้างสังคมให้เข้มแข็ง
- เป้าประสงค์ ประชาชนมีความปลอดภัยในชีวิตและทรัพย์สิน คุณภาพชีวิตดีขึ้น  
ตัวชี้วัดระดับเป้าประสงค์  
- จำนวนประชาชนที่มีความปลอดภัยมากขึ้น
- กลยุทธ์/แนวทางการพัฒนา และตัวชี้วัดระดับกลยุทธ์

กลยุทธ์/แนวทางการพัฒนา	ตัวชี้วัดระดับกลยุทธ์
๑. ป้องกันและแก้ไขปัญหาเสพติด	จำนวนผู้ติดยาเสพติดลดลง
๒. ป้องกันและบรรเทาสาธารณภัย	จำนวนผู้ประสบภัยลดลง
๓. การประชาสัมพันธ์และสวัสดิการชุมชน	จำนวนประชาชนที่ได้รับสวัสดิการมากขึ้น
๔. การรักษาความสงบเรียบร้อยและความปลอดภัยในชีวิตและทรัพย์สินของประชาชน	จำนวนประชาชนมีความปลอดภัยมากขึ้น

- หน่วยงานรับผิดชอบหลัก

สำนักงานปลัด

- ความเชื่อมโยง

๑. ยุทธศาสตร์จังหวัด : ยุทธศาสตร์ที่ ๓ สร้างเสริมและพัฒนาคุณภาพชีวิตของประชาชนและสังคมสมุทรสงครามมีความเข้มแข็งและดำรงชีวิตตามหลักปรัชญาเศรษฐกิจพอเพียง

๒. ยุทธศาสตร์การพัฒนา องค์กรปกครองส่วนท้องถิ่น : ยุทธศาสตร์ที่ ๓ การพัฒนาด้านการจัดระเบียบชุมชน/สังคม การรักษาความสงบเรียบร้อย

- ประเด็นยุทธศาสตร์

ยุทธศาสตร์การพัฒนาด้านทรัพยากรธรรมชาติและสิ่งแวดล้อม

- พันธกิจ การจัดการทรัพยากรธรรมชาติและสิ่งแวดล้อมที่ดี เพื่อการพัฒนาที่ยั่งยืน
- เป้าประสงค์ จัดการทรัพยากรธรรมชาติและสิ่งแวดล้อม ไม่ให้เกิดมลพิษและมีความยั่งยืน  
ตัวชี้วัดระดับเป้าประสงค์  
- การพัฒนาระบบกำจัดขยะที่มีประสิทธิภาพเพิ่มขึ้น
- กลยุทธ์/แนวทางการพัฒนา และตัวชี้วัดระดับกลยุทธ์

กลยุทธ์/แนวทางการพัฒนา	ตัวชี้วัดระดับกลยุทธ์
๑. พัฒนาระบบการกำจัดขยะมูลฝอย	การพัฒนาระบบกำจัดขยะดีขึ้น
๒. สร้างจิตสำนึกการอนุรักษ์ทรัพยากรธรรมชาติและสิ่งแวดล้อม	จำนวนประชาชนที่มีจิตสำนึกมากขึ้น

- หน่วยงานรับผิดชอบหลัก

สำนักงานปลัด

- ความเชื่อมโยง

๑. ยุทธศาสตร์จังหวัด : ยุทธศาสตร์ที่ ๑ ส่งเสริมและพัฒนาให้จังหวัดเป็นศูนย์กลางการพักผ่อน และการท่องเที่ยวเชิงอนุรักษ์ที่สอดคล้องกับวิถีวัฒนธรรม และสิ่งแวดล้อม

๒. ยุทธศาสตร์การพัฒนา องค์กรปกครองส่วนท้องถิ่น : ยุทธศาสตร์ที่ ๕ การพัฒนาด้านการบริหารจัดการทรัพยากรธรรมชาติและสิ่งแวดล้อมอย่างยั่งยืน

- ประเด็นยุทธศาสตร์

ยุทธศาสตร์การพัฒนาด้านการศึกษา ศาสนาและวัฒนธรรม

- พันธกิจ ปรับปรุงและพัฒนาระบบการศึกษา ตลอดจนอนุรักษ์และพัฒนาศิลปะ วัฒนธรรมอันดีงาม และภูมิปัญญาของท้องถิ่น
- เป้าประสงค์ พัฒนาการศึกษา ศาสนา ศิลปวัฒนธรรม และขนบธรรมเนียมประเพณีท้องถิ่น  
ตัวชี้วัดระดับเป้าประสงค์  
- จำนวนประชาชนที่ได้รับการศึกษาเพิ่มขึ้น
- กลยุทธ์/แนวทางการพัฒนา และตัวชี้วัดระดับกลยุทธ์

กลยุทธ์/แนวทางการพัฒนา	ตัวชี้วัดระดับกลยุทธ์
๑. ส่งเสริมการศึกษาของเด็ก เยาวชน และประชาชนทั่วไป	จำนวนประชาชนมีการศึกษาเพิ่มขึ้น
๒. สนับสนุนประเพณีวัฒนธรรม และภูมิปัญญาท้องถิ่น	จำนวนประชาชนที่เข้าร่วมอนุรักษ์ประเพณีเพิ่มขึ้น

• หน่วยงานรับผิดชอบหลัก

ส่วนการศึกษา ศาสนาและวัฒนธรรม

• ความเชื่อมโยง

๑. ยุทธศาสตร์จังหวัด : ยุทธศาสตร์ที่ ๓ สร้างเสริมและพัฒนาคุณภาพชีวิตของประชาชนและสังคมสมุทรสงครามมีความเข้มแข็งและดำรงชีวิตตามหลักปรัชญาเศรษฐกิจพอเพียง

๒. ยุทธศาสตร์การพัฒนา องค์กรปกครองส่วนท้องถิ่น : ยุทธศาสตร์ที่ ๒ การพัฒนาด้านสาธารณสุข การส่งเสริมคุณภาพชีวิต การศึกษา ศิลปะ การกีฬา วัฒนธรรม ประเพณี ภูมิปัญญาท้องถิ่น



- ประเด็นยุทธศาสตร์

ยุทธศาสตร์การพัฒนาด้านการท่องเที่ยว

- พันธกิจ การพัฒนาในการจัดการด้านการท่องเที่ยวให้มีประสิทธิภาพ
- เป้าประสงค์ พัฒนาและจัดการด้านการท่องเที่ยวให้มีประสิทธิภาพและยั่งยืน  
ตัวชี้วัดระดับเป้าประสงค์  
- จำนวนนักท่องเที่ยวเพิ่มมากขึ้น
- กลยุทธ์/แนวทางการพัฒนา และตัวชี้วัดระดับกลยุทธ์

กลยุทธ์/แนวทางการพัฒนา	ตัวชี้วัดระดับกลยุทธ์
๑. ส่งเสริมการท่องเที่ยว	ปรับปรุงภูมิทัศน์แหล่งท่องเที่ยวเพิ่มขึ้น

- หน่วยงานรับผิดชอบหลัก  
สำนักงานปลัด

• ความเชื่อมโยง

๑. ยุทธศาสตร์จังหวัด : ยุทธศาสตร์ที่ ๑ ส่งเสริมและพัฒนาให้จังหวัดเป็นศูนย์กลางการพักผ่อน และการท่องเที่ยวเชิงอนุรักษ์ที่สอดคล้องกับวิถีวัฒนธรรม และสิ่งแวดล้อม
๒. ยุทธศาสตร์การพัฒนา องค์กรปกครองส่วนท้องถิ่น : ยุทธศาสตร์ที่ ๔ การพัฒนาและการส่งเสริมเกษตรกรรม การลงทุน พาณิชยกรรม และการท่องเที่ยว

- ประเด็นยุทธศาสตร์

ยุทธศาสตร์การพัฒนาด้านสาธารณสุข

- พันธกิจ พัฒนาประสิทธิภาพในงานด้านสาธารณสุขขั้นพื้นฐานเพื่อส่งเสริมสุขภาพอนามัยแก่ประชาชน

- เป้าประสงค์ ประชาชนมีสุขภาพที่ดี

ตัวชี้วัดระดับเป้าประสงค์

- จำนวนประชาชนที่ได้รับการส่งเสริมสุขภาพเพิ่มขึ้น

- กลยุทธ์/แนวทางการพัฒนา และตัวชี้วัดระดับกลยุทธ์

กลยุทธ์/แนวทางการพัฒนา	ตัวชี้วัดระดับกลยุทธ์
๑. ส่งเสริมสุขภาพอนามัยของประชาชน	จำนวนประชาชนมีสุขภาพดีขึ้น

- หน่วยงานรับผิดชอบหลัก

ส่วนสาธารณสุขและสิ่งแวดล้อม

- ความเชื่อมโยง

๑. ยุทธศาสตร์จังหวัด : ยุทธศาสตร์ที่ ๓ สร้างเสริมและพัฒนาคุณภาพชีวิตของประชาชนและสังคมสมุทรสงครามมีความเข้มแข็งและดำรงชีวิตตามหลักปรัชญาเศรษฐกิจพอเพียง

๒. ยุทธศาสตร์การพัฒนา องค์กรปกครองส่วนท้องถิ่น : ยุทธศาสตร์ที่ ๒ การพัฒนาด้านสาธารณสุข การส่งเสริมคุณภาพชีวิต การศึกษา ศิลปะ การกีฬา วัฒนธรรม ประเพณี ภูมิปัญญาท้องถิ่น

- ประเด็นยุทธศาสตร์

ยุทธศาสตร์การพัฒนาด้านการเมือง การบริหาร การปกครอง

- **พันธกิจ** พัฒนาและส่งเสริมความรู้ ความเข้าใจในด้านการเมือง การบริหาร การปกครองให้กับประชาชน พร้อมทั้งสนับสนุนการมีส่วนร่วมในการดำเนินการระหว่างภาครัฐกับประชาชนในรูปแบบต่าง ๆ
- **เป้าประสงค์** ประชาชนเข้าใจบทบาทหน้าที่ของตนเอง และมีส่วนร่วมในการพัฒนาท้องถิ่น  
**ตัวชี้วัดระดับเป้าประสงค์**
  - จำนวนประชาชนที่มีส่วนร่วมในการพัฒนาท้องถิ่นมากขึ้น
- **กลยุทธ์/แนวทางการพัฒนา และตัวชี้วัดระดับกลยุทธ์**

กลยุทธ์/แนวทางการพัฒนา	ตัวชี้วัดระดับกลยุทธ์
๑. ส่งเสริมการมีส่วนร่วมของประชาชน	จำนวนประชาชนที่มีส่วนร่วมในการพัฒนาท้องถิ่นมากขึ้น
๒. พัฒนาระบบการบริหารจัดการให้มีประสิทธิภาพ	การบริหารจัดการมีประสิทธิภาพมากขึ้น

- **หน่วยงานรับผิดชอบหลัก**

สำนักงานปลัด

- **ความเชื่อมโยง**

๑. ยุทธศาสตร์จังหวัด : ยุทธศาสตร์ที่ ๓ สร้างเสริมและพัฒนาคุณภาพชีวิตของประชาชนและสังคมสมุทรสงครามมีความเข้มแข็งและดำรงชีวิตตามหลักปรัชญาเศรษฐกิจพอเพียง

๒. ยุทธศาสตร์การพัฒนา องค์กรปกครองส่วนท้องถิ่น : ยุทธศาสตร์ที่ ๖ การพัฒนาด้านการบริหารกิจการบ้านเมืองและสังคมที่ดี

รายละเอียดแผนที่ยุทธศาสตร์ องค์การบริหารส่วนตำบลท่าคา

ความเชื่อมโยง กับยุทธศาสตร์ จังหวัด	ยุทธศาสตร์ อปท.ในเขต จังหวัด	ยุทธศาสตร์ อปท.	เป้าประสงค์ ตามพันธกิจ	ตัวชี้วัดระดับ เป้าประสงค์ (ตัวชี้วัดรวม)	ค่าเป้าหมาย					กลยุทธ์/แนว ทางการพัฒนา	ตัวชี้วัดระดับ กลยุทธ์	ความก้าวหน้า ของเป้าหมาย	โครงการ/ กิจกรรม	หน่วย รับผิดชอบ	หน่วย สนับสนุน
					๕๘	๕๙	๖๐	๖๑	๖๒						
๓.สร้างเสริม และพัฒนา คุณภาพชีวิต ของประชาชน และสังคม สมุทรสงครามมี ความเข้มแข็ง และดำรงชีวิต ตามหลักปรัชญา เศรษฐกิจ พอเพียง	๑. การพัฒนา ด้าน โครงสร้าง พื้นฐาน	๑. การ พัฒนาด้าน โครงสร้าง พื้นฐาน	พัฒนาระบบ โครงสร้าง พื้นฐานการ คมนาคม ระบบ สาธารณูปโภค สาธารณูป การให้ได้ มาตรฐานมี ประสิทธิภาพ และ เพียงพอต่อ ความ ต้องการ ของ ประชาชน	จำนวนถนนที่ ได้มาตรฐาน เพิ่มขึ้น	๙	๑๘	๒๗	๓๖	๔๕	๑. ก่อสร้าง ปรับปรุง บำรุงรักษา ถนนสะพาน ทางเดินเท้า ท่อระบายน้ำ และลำคลอง	จำนวน เส้นทาง คมนาคมที่ เพิ่มขึ้น	ปีละ ๙ โครงการ	โครงการ ก่อสร้างถนน ๓๐ โครงการ  โครงการ ซ่อมแซมถนน ๕ โครงการ  โครงการ ก่อสร้างสะพาน ๕ โครงการ  โครงการชุด ลอกคลอง ๕ โครงการ	กองช่าง	กองคลัง

รายละเอียดแผนที่ยุทธศาสตร์ องค์การบริหารส่วนตำบลท่าคา

ความเชื่อมโยง กับยุทธศาสตร์ จังหวัด	ยุทธศาสตร์ อปท.ในเขต จังหวัด	ยุทธศาสตร์ อปท.	เป้าประสงค์ ตามพันธกิจ	ตัวชี้วัดระดับ เป้าประสงค์ (ตัวชี้วัดรวม)	ค่าเป้าหมาย					กลยุทธ์/แนว ทางการพัฒนา	ตัวชี้วัดระดับ กลยุทธ์	ความก้าวหน้า ของเป้าหมาย	โครงการ/ กิจกรรม	หน่วย รับผิดชอบ	หน่วย สนับสนุน
					๕๘	๕๙	๖๐	๖๑	๖๒						
(ต่อ)					๓	๖	๙	๑๒	๑๕	๒. พัฒนาระบบ ประปา	จำนวนประปาที่ เพิ่มขึ้น	ปีละ ๓ โครงการ	โครงการขยาย เขตประปา ๖ โครงการ  โครงการ ก่อสร้างท่อส่งน้ำ ๓ โครงการ  โครงการ ปรับปรุงท่อส่ง น้ำ ๓ โครงการ  โครงการชุด เจาะบ่อบาดาล ๓ โครงการ	กองช่าง	กองคลัง
					๓	๖	๙	๑๒	๑๕	๓. ขยายเขต ไฟฟ้าที่พักอาศัย และไฟฟ้า สาธารณะ	จำนวนไฟฟ้า สาธารณะที่ เพิ่มขึ้น	ปีละ ๓ โครงการ	โครงการขยาย เขตไฟฟ้า ๕ โครงการ  โครงการ ซ่อมแซมไฟฟ้า สาธารณะ ๑๐ โครงการ	กองช่าง	กองคลัง

รายละเอียดแผนที่ยุทธศาสตร์ องค์การบริหารส่วนตำบลท่าคา

ความเชื่อมโยง กับยุทธศาสตร์ จังหวัด	ยุทธศาสตร์ อปท.ในเขต จังหวัด	ยุทธศาสตร์ อปท.	เป้าประสงค์ ตามพันธกิจ	ตัวชี้วัดระดับ เป้าประสงค์ (ตัวชี้วัดรวม)	ค่าเป้าหมาย					กลยุทธ์/แนว ทางการพัฒนา	ตัวชี้วัดระดับ กลยุทธ์	ความก้าว หน้าของ เป้าหมาย	โครงการ/ กิจกรรม	หน่วย รับผิดชอบ	หน่วย สนับสนุน
					๕๘	๕๙	๖๐	๖๑	๖๒						
(ต่อ)					๑	๒	๓	๔	๕	๔. ขยายเขต โทรศัพท์	จำนวนตู้ โทรศัพท์ที่ เพิ่มขึ้น	ปีละ ๑ โครงการ	โครงการขยาย คูสายโทรศัพท์ ๕ โครงการ	กองช่าง	กองคลัง
					๑	๒	๓	๔	๕	๕. พัฒนาระบบ จราจร	จำนวน สัญญาณ จราจรที่เพิ่มขึ้น	ปีละ ๑ โครงการ	โครงการก่อสร้าง เครื่องหมาย จราจร ๓ โครงการ  โครงการ ปรับปรุง เครื่องหมาย จราจร ๒ โครงการ	กองช่าง	กองคลัง

รายละเอียดแผนที่ยุทธศาสตร์ องค์การบริหารส่วนตำบลท่าคา

ความเชื่อมโยง กับยุทธศาสตร์ จังหวัด	ยุทธศาสตร์ อปท.ในเขต จังหวัด	ยุทธศาสตร์ อปท.	เป้าประสงค์ ตามพันธกิจ	ตัวชี้วัดระดับ เป้าประสงค์ (ตัวชี้วัดรวม)	ค่าเป้าหมาย					กลยุทธ์/แนว ทางการพัฒนา	ตัวชี้วัดระดับ กลยุทธ์	ความก้าว หน้าของ เป้าหมาย	โครงการ/ กิจกรรม	หน่วย รับผิดชอบ	หน่วย สนับสนุน
					๕๘	๕๙	๖๐	๖๑	๖๒						
๕.สร้างเสริมและ พัฒนาฐานอาชีพ ดั้งเดิม (ภูมิปัญญา พื้นบ้าน) และ พัฒนาอาชีพอื่นๆ ของท้องถิ่นให้ เข้มแข็งเกิดความ เป็นเครือข่าย วิสาหกิจขนาด กลางและขนาด ย่อมรวมทั้งภาค พาณิชย์กรรมของ จังหวัด	๔. การพัฒนา และส่งเสริม เกษตรกรรม การลงทุน พาณิชย์กรรม และการ ท่องเที่ยว	๒. การพัฒนา ด้านเศรษฐกิจ	พัฒนา เศรษฐกิจ แก้ไขปัญหา ความยากจน ด้วยการ ส่งเสริมและ สนับสนุนอาชีพ เพิ่มรายได้ ให้แก่ ประชาชน สามารถ พึ่งตนเองได้ ตามแนว เศรษฐกิจ พอเพียง	จำนวน ประชาชนที่ ได้รับการ ส่งเสริมอาชีพ เพิ่มขึ้น	๔	๘	๑๒	๑๖	๒๐	๑. พัฒนาอาชีพ และยกระดับ รายได้	ประชาชนได้รับ การส่งเสริม อาชีพมากขึ้น	ปีละ ๔ โครงการ	โครงการ อุดหนุนกลุ่ม แม่บ้าน เกษตรกรทำนบ หมู่ที่ ๕ ๕ โครงการ  โครงการ อุดหนุนกลุ่ม วิสาหกิจชุมชน กลุ่มผลิตน้ำตาล มะพร้าว หมู่ที่ ๕ ๕ โครงการ  โครงการ ฝึกอบรมอาชีพ ๕ โครงการ	สำนักงานปลัด	กองคลัง

รายละเอียดแผนที่ยุทธศาสตร์ องค์การบริหารส่วนตำบลท่าคา

ความเชื่อมโยง กับยุทธศาสตร์ จังหวัด	ยุทธศาสตร์ อปท.ในเขต จังหวัด	ยุทธศาสตร์ อปท.	เป้าประสงค์ ตามพันธกิจ	ตัวชี้วัดระดับ เป้าประสงค์ (ตัวชี้วัดรวม)	ค่าเป้าหมาย					กลยุทธ์/แนว ทางการพัฒนา	ตัวชี้วัดระดับ กลยุทธ์	ความก้าว หน้าของ เป้าหมาย	โครงการ/ กิจกรรม	หน่วย รับผิดชอบ	หน่วย สนับสนุน
					๕๘	๕๙	๖๐	๖๑	๖๒						
(ต่อ)												โครงการปล่อย พันธกิจ/ปลา ๕ โครงการ			
					๔	๘	๑๒	๑๖	๒๐	๒. การเพิ่ม ประสิทธิภาพ การผลิตด้าน การเกษตร	ประชาชนได้รับ การส่งเสริม ด้านการเกษตร เพิ่มขึ้น	ปีละ ๔ โครงการ	โครงการ รณรงค์/ป้องกัน กำจัดศัตรูพืช ๕ โครงการ	สำนักงานปลัด	กองคลัง
												โครงการ ป้องกัน/กำจัด แมลงตำหนาม ๕ โครงการ			
												โครงการ สนับสนุนศูนย์ ถ่ายทอด เทคโนโลยีการ เกษตร ๕ โครงการ			



รายละเอียดแผนที่ยุทธศาสตร์ องค์การบริหารส่วนตำบลท่าคา

ความเชื่อมโยง กับยุทธศาสตร์ จังหวัด	ยุทธศาสตร์ อปท. ในเขต จังหวัด	ยุทธศาสตร์ อปท.	เป้าประสงค์ ตามพันธกิจ	ตัวชี้วัดระดับ เป้าประสงค์ (ตัวชี้วัดรวม)	ค่าเป้าหมาย					กลยุทธ์/แนว ทางการพัฒนา	ตัวชี้วัดระดับ กลยุทธ์	ความก้าว หน้าของ เป้าหมาย	โครงการ/ กิจกรรม	หน่วย รับผิดชอบ	หน่วย สนับสนุน
					๕๘	๕๙	๖๐	๖๑	๖๒						
(ต่อ)												โครงการ ส่งเสริมอาชีพ ตามแนว เศรษฐกิจ พอเพียง ๕ โครงการ			
๓.สร้างเสริม และพัฒนา คุณภาพชีวิตของ ประชาชนและ สังคม สมุทรสงครามมี ความเข้มแข็ง และดำรงชีวิต ตามหลักปรัชญา เศรษฐกิจพอเพียง	๓. การพัฒนา ด้านการจัด ระเบียบ ชุมชน/สังคม การรักษา ความสงบ เรียบร้อย	๓. การ พัฒนาด้าน สังคม	ส่งเสริมและ สนับสนุน การพัฒนา คนและ เสริมสร้าง สังคมให้ เข้มแข็ง	จำนวน ประชาชนที่มี ความปลอดภัย มากขึ้น	๘	๑๖	๒๔	๓๒	๔๐	๑. ป้องกันและ แก้ไขปัญหา เสพติด	จำนวนผู้ติดยา เสพติดลดลง	ปีละ ๘ โครงการ	โครงการกีฬา ตำบลด้านยา เสพติดตำบลท่า คา ๕ โครงการ	สำนักงานปลัด	กองคลัง
												โครงการ อุดหนุนศูนย์ ป้องกัน/แก้ไข ปัญหาเสพ ติดประจำ หมู่บ้าน ๕ โครงการ			

รายละเอียดแผนที่ยุทธศาสตร์ องค์การบริหารส่วนตำบลท่าคา

ความเชื่อมโยง กับยุทธศาสตร์ จังหวัด	ยุทธศาสตร์ อปท.ในเขต จังหวัด	ยุทธศาสตร์ อปท.	เป้าประสงค์ ตามพันธกิจ	ตัวชี้วัดระดับ เป้าประสงค์ (ตัวชี้วัดรวม)	ค่าเป้าหมาย					กลยุทธ์/แนว ทางการพัฒนา	ตัวชี้วัดระดับ กลยุทธ์	ความก้าว หน้าของ เป้าหมาย	โครงการ/ กิจกรรม	หน่วย รับผิดชอบ	หน่วย สนับสนุน
					๕๘	๕๙	๖๐	๖๑	๖๒						
(ต่อ)												โครงการอุดหนุน สตส.๑ ๕ โครงการ			
												โครงการ ก่อสร้าง/ ปรับปรุง/ ซ่อมแซมลาน กีฬา ๕ โครงการ			
												โครงการตั้งด่าน ตรวจและเฝ้า ระวังยาเสพติด ในพื้นที่ อบต. ๕ โครงการ			

รายละเอียดแผนที่ยุทธศาสตร์ องค์การบริหารส่วนตำบลท่าคา

ความเชื่อมโยง กลยุทธ์ศาสตร์ จังหวัด	ยุทธศาสตร์ อปท.ในเขต จังหวัด	ยุทธศาสตร์ อปท.	เป้าประสงค์ ตามพันธกิจ	ตัวชี้วัดระดับ เป้าประสงค์ (ตัวชี้วัดรวม)	ค่าเป้าหมาย					กลยุทธ์/แนว ทางการพัฒนา	ตัวชี้วัดระดับ กลยุทธ์	ความก้าว หน้าของ เป้าหมาย	โครงการ/ กิจกรรม	หน่วย รับผิดชอบ	หน่วย สนับสนุน
					๕๘	๕๙	๖๐	๖๑	๖๒						
(ต่อ)												โครงการจัดตั้ง พื้นฟูผู้ประสาน พลังแผ่นดิน (๒๕ตำบลประด) ๕ โครงการ  โครงการป้องกัน และแก้ไขปัญหา ยาเสพติด (บำบัดฟื้นฟู) ๕ โครงการ  โครงการจัดซื้อ วัสดุและ ครุภัณฑ์กีฬา ๕ โครงการ			

รายละเอียดแผนที่ยุทธศาสตร์ องค์การบริหารส่วนตำบลท่าคา

ความเชื่อมโยง กับยุทธศาสตร์ จังหวัด	ยุทธศาสตร์ อปท.ในเขต จังหวัด	ยุทธศาสตร์ อปท.	เป้าประสงค์ ตามพันธกิจ	ตัวชี้วัดระดับ เป้าประสงค์ (ตัวชี้วัดรวม)	ค่าเป้าหมาย					กลยุทธ์/แนว ทางการพัฒนา	ตัวชี้วัดระดับ กลยุทธ์	ความก้าว หน้าของ เป้าหมาย	โครงการ/ กิจกรรม	หน่วย รับผิดชอบ	หน่วย สนับสนุน
					๕๘	๕๙	๖๐	๖๑	๖๒						
(ต่อ)					๔	๘	๑๒	๑๖	๒๐	๒. ป้องกันและ บรรเทาสา ธารณภัย	จำนวน ผู้ประสบภัย ลดลง	ปีละ ๔ โครงการ	โครงการจัดซื้อ วัสดุอุปกรณ์ใน การป้องกัน บรรเทาสา ธารณภัย ๕ โครงการ  โครงการ ฝึกอบรม เจ้าหน้าที่ ป้องกันภัย/ซ้อม แผนป้องกัน สาธารณภัย เบื้องต้น ๕ โครงการ  โครงการป้องกัน และแก้ไข ปัญหาสาธารณ ภัย ๕ โครงการ	สำนักงานปลัด	กองคลัง

รายละเอียดแผนที่ยุทธศาสตร์ องค์การบริหารส่วนตำบลท่าคา

ความเชื่อมโยง กับยุทธศาสตร์ จังหวัด	ยุทธศาสตร์ อปท.ในเขต จังหวัด	ยุทธศาสตร์ อปท.	เป้าประสงค์ ตามพันธกิจ	ตัวชี้วัดระดับ เป้าประสงค์ (ตัวชี้วัดรวม)	ค่าเป้าหมาย					กลยุทธ์/แนว ทางการพัฒนา	ตัวชี้วัดระดับ กลยุทธ์	ความก้าว หน้าของ เป้าหมาย	โครงการ/ กิจกรรม	หน่วยรับผิดชอบ	หน่วย สนับสนุน
					๕๘	๕๙	๖๐	๖๑	๖๒						
(ต่อ)					๕	๑๐	๑๕	๒๐	๒๕	๓. การ ประชาสัมพันธ์ และสวัสดิการ ชุมชน	จำนวน ประชาชนที่ ได้รับสวัสดิการ มากขึ้น	ปีละ ๕ โครงการ	โครงการจัด บริการ ประชาชนช่วง เทศกาล/ วันหยุดที่มี ระยะต่อเนื่อง เป็นเวลานาน ๕ โครงการ  โครงการเบี้ยยัง ชีพผู้สูงอายุ ๕ โครงการ  โครงการเบี้ยยัง ชีพผู้พิการ ๕ โครงการ  โครงการเบี้ยยัง ชีพผู้ป่วยเอดส์ ๕ โครงการ	สำนักงานปลัด	กองคลัง

รายละเอียดแผนที่ยุทธศาสตร์ องค์การบริหารส่วนตำบลท่าคา

ความเชื่อมโยง กับยุทธศาสตร์ จังหวัด	ยุทธศาสตร์ อปท.ในเขต จังหวัด	ยุทธศาสตร์ อปท.	เป้าประสงค์ ตามพันธกิจ	ตัวชี้วัดระดับ เป้าประสงค์ (ตัวชี้วัดรวม)	ค่าเป้าหมาย					กลยุทธ์/แนว ทางการพัฒนา	ตัวชี้วัดระดับ กลยุทธ์	ความก้าว หน้าของ เป้าหมาย	โครงการ/ กิจกรรม	หน่วย รับผิดชอบ	หน่วย สนับสนุน
					๕๘	๕๙	๖๐	๖๑	๖๒						
(ต่อ)												โครงการ ปรับปรุง/ ซ่อมแซม บ้านพักอาศัย ผู้สูงอายุและผู้ พิการ ๕ โครงการ  โครงการ อุดหนุน สำนักงานเหล่า กาชาดจังหวัด สมุทรสงคราม ๕ โครงการ			

รายละเอียดแผนที่ยุทธศาสตร์ องค์การบริหารส่วนตำบลท่าคา

ความเชื่อมโยง กับยุทธศาสตร์ จังหวัด	ยุทธศาสตร์ อปท. ในเขต จังหวัด	ยุทธศาสตร์ อปท.	เป้าประสงค์ ตามพันธกิจ	ตัวชี้วัดระดับ เป้าประสงค์ (ตัวชี้วัดรวม)	ค่าเป้าหมาย					กลยุทธ์/แนว ทางการพัฒนา	ตัวชี้วัดระดับ กลยุทธ์	ความก้าว หน้าของ เป้าหมาย	โครงการ/ กิจกรรม	หน่วย รับผิดชอบ	หน่วย สนับสนุน
					๕๘	๕๙	๖๐	๖๑	๖๒						
(ต่อ)					๒	๔	๖	๘	๑๐	๔. การรักษา ความสงบ เรียบร้อยและ ความปลอดภัย ในชีวิตและ ทรัพย์สินของ ประชาชน	จำนวน ประชาชนมี ความปลอดภัย มากขึ้น	ปีละ ๒ โครงการ	โครงการป้องกัน การแพร่ระบาด ของยาเสพติด และรักษาความ สงบเรียบร้อยใน ชีวิตและ ทรัพย์สินของ ประชาชนใน ท้องถิ่น ๕ โครงการ  โครงการ อาสาสมัคร ตำรวจชุมชน ดูแลรักษาความ ปลอดภัย นักท่องเที่ยว ๕ โครงการ	สำนักงานปลัด	กองคลัง

รายละเอียดแผนที่ยุทธศาสตร์ องค์การบริหารส่วนตำบลท่าคา

ความเชื่อมโยง กับยุทธศาสตร์ จังหวัด	ยุทธศาสตร์ อปท.ในเขต จังหวัด	ยุทธศาสตร์ อปท.	เป้าประสงค์ ตามพันธกิจ	ตัวชี้วัดระดับ เป้าประสงค์ (ตัวชี้วัดรวม)	ค่าเป้าหมาย					กลยุทธ์/แนว ทางการพัฒนา	ตัวชี้วัดระดับ กลยุทธ์	ความก้าว หน้าของ เป้าหมาย	โครงการ/ กิจกรรม	หน่วย รับผิดชอบ	หน่วย สนับสนุน
					๕๘	๕๙	๖๐	๖๑	๖๒						
๑. ส่งเสริมและ พัฒนาให้จังหวัด เป็นศูนย์กลาง การพักผ่อนและ การท่องเที่ยวเชิง อนุรักษ์ที่ สอดคล้องกับวิถี วัฒนธรรม และ สิ่งแวดล้อม	๕. การพัฒนา ด้านการ บริหารจัดการ ทรัพยากรธรรม ชาติและ สิ่งแวดล้อม อย่างยั่งยืน	๔. การ พัฒนาด้าน ทรัพยากรธรรม ชาติและ สิ่งแวดล้อม	การจัดการ ทรัพยากรธรรม ชาติและ สิ่งแวดล้อม ที่ดี เพื่อการ พัฒนาที่ยั่งยืน	การพัฒนา ระบบกำจัดขยะ ที่มีประสิทธิภาพ เพิ่มขึ้น	๓	๖	๙	๑๒	๑๕	๑. พัฒนาระบบ การกำจัดขยะ มูลฝอย	การพัฒนา ระบบกำจัด ขยะดีขึ้น	ปีละ ๓ โครงการ	โครงการจัด สถานที่ทิ้งขยะ มูลฝอย ๔ โครงการ  โครงการจัดซื้อ ถังขยะ ๔ โครงการ  โครงการจัดซื้อ ที่ตั้งถังขยะ ๔ โครงการ  โครงการจัดซื้อ เรือกำจัด ผักตบชวาและ วัชพืช ๓ โครงการ	สำนักงานปลัด	ส่วน สาธารณ สุขา



รายละเอียดแผนที่ยุทธศาสตร์ องค์การบริหารส่วนตำบลท่าคา  
 รายละเอียดแผนที่ยุทธศาสตร์ องค์การบริหารส่วนตำบลท่าคา

ความเชื่อมโยง กับยุทธศาสตร์ จังหวัด	ยุทธศาสตร์ อปท.ในเขต จังหวัด	ยุทธศาสตร์ อปท.	เป้าประสงค์ ตามพันธกิจ	ตัวชี้วัดระดับ เป้าหมายระดับ (ตัวชี้วัดรวม) (ตัวชี้วัดรวม)	ค่าเป้าหมาย					กลยุทธ์/แนว ทางการพัฒนา	ตัวชี้วัดระดับ กลยุทธ์	ความก้าว หน้าของ เป้าหมาย	โครงการ/ กิจกรรม/ กิจกรรม	หน่วย รับผิดชอบ	หน่วย สนับสนุน
					ค่าเป้าหมาย										
					๕๘	๕๙	๖๐	๖๑	๖๒						
(ต่อ)					๓	๖	๙	๑๒	๑๕	๒	จำนวน	ปีละ ๓ โครงการ	โครงการพัฒนา	สำนักงานปลัด	ส่วน
(ต่อ)										๑. ส่งเสริม การอนุรักษ์ ทรัพยากรธรรมชา ติและ สิ่งแวดล้อม	ประชาชนที่มี จิตสำนึกมากขึ้น		โครงการ ส่งเสริม ศูนย์เด็กเล็ก รวม อนุรักษ ทรัพยากรธรรมช โครงการอุดหนุน วัดและ โครงการแข่งขัน สิ่งแวดล้อม ๔ กีฬาต้านยาเสพ โครงการ ติด ๖ โครงการ	ส่วน การศึกษา ศาสนาและ วัฒนธรรม	ส่วน สาธารณสุข
๓. สร้างเสริม และพัฒนา คุณภาพชีวิตของ ประชาชนและ สังคม สมุทสรคามมี ความเข้มแข็ง และดำรงชีวิต ตามหลักปรัชญา เศรษฐกิจพอเพียง	๒. การพัฒนา ด้าน สาธารณสุข การส่งเสริม คุณภาพชีวิต การศึกษา กีฬา วัฒนธรรม ประเพณี ภูมิ ปัญญาท้องถิ่น	๕. การ พัฒนาด้าน การศึกษา ศาสนา และ วัฒนธรรม	ปรับปรุง และพัฒนา ระบบ การศึกษา ตลอดจน อนุรักษ์และ พัฒนาศิลปะ วัฒนธรรม อันดีงาม และภูมิ ปัญญาของ ท้องถิ่น	จำนวน ประชาชนที่ ได้รับการศึกษา เพิ่มขึ้น	๑๑	๒๒	๓๓	๔๔	๕๕	๑. ส่งเสริม การศึกษาของ เด็ก เยาวชน และประชาชน ทั่วไป	จำนวน ประชาชนมี การศึกษาเพิ่มขึ้น	ปีละ ๑๑ โครงการ	โครงการ ศูนย์เด็กเล็ก รวม อนุรักษ โครงการอุดหนุน วัดและ โครงการแข่งขัน สิ่งแวดล้อม ๔ กีฬาต้านยาเสพ โครงการ ติด ๖ โครงการ	ส่วน การศึกษา ศาสนาและ วัฒนธรรม	สำนักงาน ปลัด

รายละเอียดแผนที่ยุทธศาสตร์ องค์การบริหารส่วนตำบลท่าคา

ความเชื่อมโยง กับยุทธศาสตร์ จังหวัด	ยุทธศาสตร์ อปท.ในเขต จังหวัด	ยุทธศาสตร์ อปท.	เป้าประสงค์ ตามพันธกิจ	ตัวชี้วัดระดับ เป้าประสงค์ (ตัวชี้วัดรวม)	ค่าเป้าหมาย					กลยุทธ์/แนว ทางการพัฒนา	ตัวชี้วัดระดับ กลยุทธ์	ความก้าว หน้าของ เป้าหมาย	โครงการ/ กิจกรรม	หน่วย รับผิดชอบ	หน่วย สนับสนุน
					๕๘	๕๙	๖๐	๖๑	๖๒						
(ต่อ)												โครงการ อุดหนุนอาหาร เสริม(นม) แก่ เด็กนักเรียนและ เด็กเล็กก่อนวัย เรียน ๖ โครงการ  โครงการจัด กิจกรรมเข้า ค่ายพุทธบุตร ด้านยาเสพติด ๖ โครงการ  โครงการจัด กิจกรรมวันเด็ก แห่งชาติ ๖ โครงการ  โครงการอุดหนุน โครงการการ เรียนและการ ฝึกซ้อมดนตรี ไทย ๖ โครงการ			

รายละเอียดแผนที่ยุทธศาสตร์ องค์การบริหารส่วนตำบลท่าคา

ความเชื่อมโยง กลยุทธ์ศาสตร์ จังหวัด	ยุทธศาสตร์ อปท.ในเขต จังหวัด	ยุทธศาสตร์ อปท.	เป้าประสงค์ ตามพันธกิจ	ตัวชี้วัดระดับ เป้าประสงค์ (ตัวชี้วัดรวม)	ค่าเป้าหมาย					กลยุทธ์/แนว ทางการพัฒนา	ตัวชี้วัดระดับ กลยุทธ์	ความก้าว หน้าของ เป้าหมาย	โครงการ/ กิจกรรม	หน่วย รับผิดชอบ	หน่วย สนับสนุน
					๕๘	๕๙	๖๐	๖๑	๖๒						
(ต่อ)												<p>โครงการศูนย์พัฒนาเด็กเล็กเทิดไท้องค์ราชัน ๖ โครงการ</p> <p>โครงการจัดซื้อวัสดุการศึกษาสำหรับเด็กก่อนวัยเรียน ๗ โครงการ</p> <p>โครงการวันผู้สูงอายุเนื่องในวันสงกรานต์ ๕ โครงการ</p> <p>โครงการจัดงานประเพณีลอยกระทงกาบกล้วย ๕ โครงการ</p>	<p>ส่วนการศึกษา ศาสนาและวัฒนธรรม</p>	<p>สำนักงานปลัด</p>	

รายละเอียดแผนที่ยุทธศาสตร์ องค์การบริหารส่วนตำบลท่าคา

ความเชื่อมโยง กับยุทธศาสตร์ จังหวัด	ยุทธศาสตร์ อปท.ในเขต จังหวัด	ยุทธศาสตร์ อปท.	เป้าประสงค์ ตามพันธกิจ	ตัวชี้วัดระดับ เป้าประสงค์ (ตัวชี้วัดรวม)	ค่าเป้าหมาย					กลยุทธ์/แนว ทางการพัฒนา	ตัวชี้วัดระดับ กลยุทธ์	ความก้าว หน้าของ เป้าหมาย	โครงการ/ กิจกรรม	หน่วย รับผิดชอบ	หน่วย สนับสนุน
					๕๘	๕๙	๖๐	๖๑	๖๒						
(ต่อ)												โครงการ ส่งเสริม ประเพณี วัฒนธรรมตลาด น้ำท่าคา ๕ โครงการ  โครงการตัด บตรพระทางน้ำ ๒๙๙ รูป ๕ โครงการ  โครงการ อนุรักษ์ฟื้นฟู ประเพณีการ กวนกระยา สารทวันสารท ไทย ๕ โครงการ  โครงการ อุดหนุนอุทยาน ร.๒ ๕ โครงการ			

รายละเอียดแผนฟื้นฟูสวัสดิการองค์การบริหารส่วนตำบลท่าคา  
รายละเอียดยุทธศาสตร์ที่ยุทธศาสตร์องค์การบริหารส่วนตำบลท่าคา

ความเชื่อมโยงกับยุทธศาสตร์จังหวัด	ยุทธศาสตร์จังหวัด	ยุทธศาสตร์จังหวัด	ยุทธศาสตร์จังหวัด	เป้าหมายจังหวัด	เป้าประสงค์จังหวัด	ตัวชี้วัดระดับเป้าประสงค์ (ตัวชี้วัดรวม)	ความก้าวหน้า					กลยุทธ์/แนวทางการพัฒนา	ตัวชี้วัดระดับกลยุทธ์	ความก้าวหน้าของแผนย่อย	โครงการ/กิจกรรม	หน่วยรับผิดชอบ	หน่วยสนับสนุน
							๔๔	๔๕	๕๐	๕๑	๕๒						
ส่งเสริมและพัฒนาให้จังหวัดเป็นศูนย์กลางการพักผ่อนและการท่องเที่ยวเชิงอนุรักษ์ที่สอดคล้องกับวิถีวัฒนธรรม และสิ่งแวดล้อม	๔. การพัฒนาและส่งเสริมเกษตรกรรม การลงทุน พาณิชยกรรม และการท่องเที่ยว	๖. การพัฒนาด้านการท่องเที่ยว	การพัฒนาในการจัดการด้านการท่องเที่ยวให้มีประสิทธิภาพ	จำนวนนักท่องเที่ยวเพิ่มมากขึ้น	จำนวนนักท่องเที่ยว	๘	๑๖	๒๔	๓๒	๔๐	๑. ส่งเสริมการท่องเที่ยว	ปรับปรุงภูมิทัศน์แหล่งท่องเที่ยวเพิ่มขึ้น	ปีละ ๘ โครงการ	โครงการจัดทำอนุรักษ์และวัฒนธรรมไทย ศาลตาขุน ๕ โครงการก่อสร้างและปรับปรุงภูมิทัศน์ศูนย์วัฒนธรรม แหล่งท่องเที่ยว ๕ โครงการ	สำนักงานปลัด	ส่วนการศึกษา ศาสนาและวัฒนธรรม	

รายละเอียดแผนปฏิบัติการประจำปีของศูนย์บริการส่วนตำบลท่าคา  
รายละเอียดแผนปฏิบัติการประจำปีของศูนย์บริการส่วนตำบลท่าคา

ความเชื่อมโยง ความเชื่อมโยง กับยุทธศาสตร์ จังหวัด	ยุทธศาสตร์ อปท. ในเขต จังหวัด	ยุทธศาสตร์ อปท.	เป้าประสงค์ ตามพันธกิจ	ตัวชี้วัดระดับ ตัวชี้วัดระดับ เป้าประสงค์ (ตัวชี้วัดรวม)	ตัวชี้วัดเป้าหมาย					กลยุทธ์/แนว ทางการพัฒนา	ตัวชี้วัดระดับ ตัวชี้วัดระดับ กลยุทธ์	ความก้าว หน้าของ เป้าหมาย	โครงการ/ กิจกรรม	หน่วย รับผิดชอบ	หน่วย สนับสนุน
					๕๘	๕๙	๖๐	๖๑	๖๒						
(ต่อ) (ต่อ)												โครงการจัดทำ โครงการอบรม ที่มหาวิทยาลัย เพื่อการศึกษา และการสื่อสาร/ การให้บริการ โครงการ			
๑ ส่งเสริมและ พัฒนาให้จังหวัด เป็นศูนย์กลาง การท่องเที่ยวและ การท่องเที่ยวยั่งยืน อันริรักษ์ที่ สอดคล้องกับวิถี วัฒนธรรม และ สิ่งแวดล้อม	๒. การพัฒนา ด้านสาธารณสุข การส่งเสริม คุณภาพชีวิต การศึกษา ศิลปะ การกีฬา วัฒนธรรม ประเพณี ภูมิ ปัญญาท้องถิ่น	๓. การ พัฒนาด้าน สาธารณสุข	พัฒนา ประสิทธิภาพ ในงานด้าน สาธารณสุขขั้น พื้นฐานเพื่อ ส่งเสริม สุขภาพอนามัย แก่ประชาชน	จำนวน ประชาชนที่ ได้รับการ ส่งเสริมสุขภาพ เพิ่มขึ้น	๑๒	๒๔	๓๖	๔๘	๖๐	๑. ส่งเสริม สุขภาพอนามัย ของประชาชน สุขภาพดีขึ้น	จำนวน ประชาชนมี สุขภาพดีขึ้น	ปีละ ๑๒ โครงการ	โครงการจัดทำ แผนพัฒนา ประจำปี และแผน สถานที่ โครงการออก โครงการกายและ กีฬาแก้ไข ปัญหาสุขภาพ ก่อนสร้าง สถานท่าคา ด้วยเงินแกรนิต โครงการรณรงค์ โครงการ และป้องกันโรค ไข้เลือดออก โครงการ	ส่วน สาธารณสุข และ สิ่งแวดล้อม	สำนักงาน ปลัด

รายละเอียดแผนที่ยุทธศาสตร์ องค์การบริหารส่วนตำบลท่าคา

ความเชื่อมโยง กับยุทธศาสตร์ จังหวัด	ยุทธศาสตร์ อปท.ในเขต จังหวัด	ยุทธศาสตร์ อปท.	เป้าประสงค์ ตามพันธกิจ	ตัวชี้วัดระดับ เป้าประสงค์ (ตัวชี้วัดรวม)	ค่าเป้าหมาย					กลยุทธ์/แนว ทางการพัฒนา	ตัวชี้วัดระดับ กลยุทธ์	ความก้าว หน้าของ เป้าหมาย	โครงการ/ กิจกรรม	หน่วย รับผิดชอบ	หน่วย สนับสนุน
					๕๘	๕๙	๖๐	๖๑	๖๒						
(ต่อ)												โครงการอุดหนุน โครงการ ผู้สูงอายุ ๕ โครงการ  โครงการ ควบคุมและ ป้องกันโรคเอดส์ ๕ โครงการ  โครงการหมอ อนามัยห่วงใย ผู้สูงอายุ ๕ โครงการ  โครงการป้องกัน และควบคุมโรค พิษสุนัขบ้า ๕ โครงการ			

รายละเอียดแผนที่ยุทธศาสตร์ องค์การบริหารส่วนตำบลท่าคา

ความเชื่อมโยง กับยุทธศาสตร์ จังหวัด	ยุทธศาสตร์ อปท.ในเขต จังหวัด	ยุทธศาสตร์ อปท.	เป้าประสงค์ ตามพันธกิจ	ตัวชี้วัดระดับ เป้าประสงค์ (ตัวชี้วัดรวม)	ค่าเป้าหมาย					กลยุทธ์/แนว ทางการพัฒนา	ตัวชี้วัดระดับ กลยุทธ์	ความก้าว หน้าของ เป้าหมาย	โครงการ/ กิจกรรม	หน่วย รับผิดชอบ	หน่วย สนับสนุน
					๕๘	๕๙	๖๐	๖๑	๖๒						
(ต่อ)												โครงการ ผู้สูงอายุสดใสใจ เบิกบาน ๕ โครงการ  โครงการ สนับสนุนการ พัฒนา สาธารณสุขมูล ฐานในเขต อบต.ท่าคา ๕ โครงการ  โครงการ ส่งเสริมและ ป้องกันการ ตั้งครรภ์ก่อนวัย อันควร ๕ โครงการ			



รายละเอียดแผนที่ยุทธศาสตร์ องค์การบริหารส่วนตำบลท่าคา

ความเชื่อมโยง กับยุทธศาสตร์ จังหวัด	ยุทธศาสตร์ อปท.ในเขต จังหวัด	ยุทธศาสตร์ อปท.	เป้าประสงค์ ตามพันธกิจ	ตัวชี้วัดระดับ เป้าประสงค์ (ตัวชี้วัดรวม)	ค่าเป้าหมาย					กลยุทธ์/แนว ทางการพัฒนา	ตัวชี้วัดระดับ กลยุทธ์	ความก้าว หน้าของ เป้าหมาย	โครงการ/ กิจกรรม	หน่วย รับผิดชอบ	หน่วย สนับสนุน
					๕๘	๕๙	๖๐	๖๑	๖๒						
(ต่อ)												โครงการ หลักประกัน สุขภาพในระดับ ท้องถิ่นหรือพื้นที่ ๕ โครงการ  โครงการ ควบคุมจำนวน ของสุนัขและ แมว ๕ โครงการ  โครงการ ส่งเสริมสุขภาพ ผู้พิการ ๕ โครงการ			

รายละเอียดแผนที่ยุทธศาสตร์ องค์การบริหารส่วนตำบลท่าคา  
 รายละเอียดแผนที่ยุทธศาสตร์ องค์การบริหารส่วนตำบลท่าคา

ความเชื่อมโยง กลยุทธ์ กับยุทธศาสตร์ จังหวัด	ยุทธศาสตร์ ยุทธศาสตร์ อปท.ในเขต อปท.ในเขต จังหวัด	ยุทธศาสตร์ ยุทธศาสตร์ อปท.	เป้าประสงค์ ตามพันธกิจ	ตัวชี้วัดระดับ ปฏิบัติการระดับ (ตัวชี้วัดรวม) (ตัวชี้วัดรวม)	ค่าเป้าหมาย					กลยุทธ์/แนว ทางการพัฒนา	ตัวชี้วัดระดับ กลยุทธ์	ความก้าว หน้าของ เป้าหมายของ เป้าหมาย	โครงการ/ กิจกรรม/ กิจกรรม	หน่วย รับผิดชอบ	หน่วย สนับสนุน
					ค่าเป้าหมาย										
					๕๘	๕๙	๖๐	๖๑	๖๒						
๓ สร้างเสริม	๖. การพัฒนา	๘. การ	พัฒนาและ	จำนวน	๗	๑๔	๒๑	๒๘	๓๕	๑. ส่งเสริมการ	จำนวน	ปีละ ๗ โครงการ	โครงการแต่งตั้ง	สำนักงาน	กองคลัง
และพัฒนา คุณภาพชีวิตของ ประชาชนและ สังคม สมุทรสงครามมี ความเข้มแข็ง และดำรงชีวิต ตามหลักปรัชญา เศรษฐกิจพอเพียง	ด้านการ บริหารกิจการ บ้านเมืองและ สังคมที่ดี	พัฒนาด้าน การเมือง การบริหาร การปกครอง	ส่งเสริม ความรู้ความ เข้าใจในด้าน การเมือง การบริหาร การปกครอง ให้กับ ประชาชน พร้อมทั้ง สนับสนุนการ มีส่วนร่วมใน การ ดำเนินการ ระหว่าง ภาครัฐกับ ประชาชน ใน รูปแบบต่าง ๆ	ประชาชนที่มี ส่วนร่วมในการ พัฒนาท้องถิ่น มากขึ้น						มีส่วนร่วมของ ประชาชน	ประชาชนที่มี ส่วนร่วมในการ พัฒนาท้องถิ่น มากขึ้น	คณะกรรมการ จัดตั้ง โครงการ การเมืองการ ปกครองใน กรอบ ให้ ข่าว โครงการ อินเทอร์เน็ต ตำบล โครงการ ซ่อมแซมหอ โครงการ ประมงบ้าน คลอง โครงการ	ปลัด		

รายละเอียดแผนที่ยุทธศาสตร์ องค์การบริหารส่วนตำบลท่าคา

ความเชื่อมโยง กับยุทธศาสตร์ จังหวัด	ยุทธศาสตร์ อปท.ในเขต จังหวัด	ยุทธศาสตร์ อปท.	เป้าประสงค์ ตามพันธกิจ	ตัวชี้วัดระดับ เป้าประสงค์ (ตัวชี้วัดรวม)	ค่าเป้าหมาย					กลยุทธ์/แนว ทางการพัฒนา	ตัวชี้วัดระดับ กลยุทธ์	ความก้าว หน้าของ เป้าหมาย	โครงการ/ กิจกรรม	หน่วย รับผิดชอบ	หน่วย สนับสนุน
					๕๘	๕๙	๖๐	๖๑	๖๒						
(ต่อ)												โครงการ อุดหนุนศูนย์ รวมข้อมูล ข่าวสารการ จัดซื้อจัดจ้าง ขององค์การ บริหารส่วน ตำบลระดับ อำเภอ ๕ โครงการ  โครงการจัดทำ ประชาคม หมู่บ้านและ ประชาคมตำบล ๕ โครงการ			

รายละเอียดแผนที่ยุทธศาสตร์ องค์การบริหารส่วนตำบลท่าคา

ความเชื่อมโยง กับยุทธศาสตร์ จังหวัด	ยุทธศาสตร์ อปท.ในเขต จังหวัด	ยุทธศาสตร์ อปท.	เป้าประสงค์ ตามพันธกิจ	ตัวชี้วัดระดับ เป้าประสงค์ (ตัวชี้วัดรวม)	ค่าเป้าหมาย					กลยุทธ์/แนว ทางการพัฒนา	ตัวชี้วัดระดับ กลยุทธ์	ความก้าว หน้าของ เป้าหมาย	โครงการ/ กิจกรรม	หน่วย รับผิดชอบ	หน่วย สนับสนุน
					๕๘	๕๙	๖๐	๖๑	๖๒						
(ต่อ)					๙	๑๘	๒๗	๓๖	๔๕	๒. พัฒนาระบบ การบริหาร จัดการให้มี ประสิทธิภาพ มากขึ้น	การบริหาร จัดการมี ประสิทธิภาพ มากขึ้น	ปีละ ๙ โครงการ	โครงการพัฒนา บุคลากรของ อปท. ๕ โครงการ  โครงการอบรม เพิ่มศักยภาพ สมาชิก อปท. ผู้บริหารและ พนักงานส่วน ตำบล ๕ โครงการ  โครงการอบรม เพิ่มศักยภาพ เจ้าหน้าที่และ ผู้นำชุมชน ๕ โครงการ  ถมที่ดินและ ปรับพื้นที่เพื่อ ๑ โครงการ		

รายละเอียดแผนที่ยุทธศาสตร์ องค์การบริหารส่วนตำบลท่าคา

ความเชื่อมโยง กับยุทธศาสตร์ จังหวัด	ยุทธศาสตร์ อปท. ในเขต จังหวัด	ยุทธศาสตร์ อปท.	เป้าประสงค์ ตามพันธกิจ	ตัวชี้วัดระดับ เป้าประสงค์ (ตัวชี้วัดรวม)	ค่าเป้าหมาย					กลยุทธ์/แนว ทางการพัฒนา	ตัวชี้วัดระดับ กลยุทธ์	ความก้าว หน้าของ เป้าหมาย	โครงการ/ กิจกรรม	หน่วย รับผิดชอบ	หน่วย สนับสนุน
					๕๘	๕๙	๖๐	๖๑	๖๒						
(ต่อ)												ก่อสร้างอาคาร ที่ทำการอบต. ท่าคา ๑ โครงการ  โครงการ ก่อสร้างอาคาร เอนกประสงค์ ๑ โครงการ  จัดซื้อครุภัณฑ์ เพื่อการปฏิบัติ หน้าที่ใน สำนักงาน, ห้อง ประชุมและ ครุภัณฑ์เพื่อ การแข่งขันกีฬา ของ อปท. ๑๐ โครงการ			

รายละเอียดแผนที่ยุทธศาสตร์ องค์การบริหารส่วนตำบลท่าคา

ความเชื่อมโยง กับยุทธศาสตร์ จังหวัด	ยุทธศาสตร์ อปท.ในเขต จังหวัด	ยุทธศาสตร์ อปท.	เป้าประสงค์ ตามพันธกิจ	ตัวชี้วัดระดับ เป้าประสงค์ (ตัวชี้วัดรวม)	ค่าเป้าหมาย					กลยุทธ์/แนว ทางการพัฒนา	ตัวชี้วัดระดับ กลยุทธ์	ความก้าว หน้าของ เป้าหมาย	โครงการ/ กิจกรรม	หน่วย รับผิดชอบ	หน่วย สนับสนุน
					๕๘	๕๙	๖๐	๖๑	๖๒						
(ต่อ)												จัดซื้อวัสดุ ต่าง ๆก่อสร้างที่ ทำการองค์การ บริหารส่วน ตำบล ๕ โครงการ			
												ก่อสร้างลาน จอดรถ ๒ โครงการ			
												ก่อสร้างสิ่ง อำนวยความสะดวก สะดวกให้กับ ผู้สูงอายุและผู้ พิการ ๕ โครงการ			
												จัดทำแผนที่ ภาษีและ ทะเบียน ทรัพย์สิน ๕ โครงการ			

**ค่าแถมงบประมาณ**  
ประจำปีงบประมาณ พ.ศ. 2559

องค์การบริหารส่วนตำบลท่าคา  
อำเภออัมพวา จังหวัดสมุทรสงคราม

	รายรับจริง ปี 2557	ประมาณการ ปี 2558	ประมาณการ ปี 2559
<b>รายได้จัดเก็บ</b>			
หมวดภาษีอากร	171,754.38	157,000.00	177,200.00
หมวดค่าธรรมเนียม ค่าปรับ และใบอนุญาต	437,867.58	286,000.00	422,900.00
หมวดรายได้จากทรัพย์สิน	200,223.42	200,000.00	200,000.00
หมวดรายได้จากสาธารณูปโภคและการพาณิชย์	0.00	0.00	0.00
หมวดรายได้เบ็ดเตล็ด	91,200.00	94,000.00	94,000.00
หมวดรายได้จากทุน	0.00	0.00	0.00
<b>รวมรายได้จัดเก็บ</b>	<b>901,045.33</b>	<b>737,000.00</b>	<b>894,100.00</b>
<b>รายได้ที่รัฐบาลเก็บแล้วจัดสรรให้องค์กรปกครองส่วนท้องถิ่น</b>			
หมวดภาษีจัดสรร	13,706,310.14	14,300,000.00	14,505,900.00
<b>รวมรายได้ที่รัฐบาลเก็บแล้วจัดสรรให้องค์กรปกครองส่วนท้องถิ่น</b>	<b>14,607,355.47</b>	<b>14,300,000.00</b>	<b>14,505,900.00</b>
<b>รายได้ที่รัฐบาลอุดหนุนให้องค์กรปกครองส่วนท้องถิ่น</b>			
หมวดเงินอุดหนุนทั่วไป	6,800,523.00	7,463,000.00	6,800,000.00
<b>รวมรายได้ที่รัฐบาลอุดหนุนให้องค์กรปกครองส่วนท้องถิ่น</b>	<b>6,800,523.00</b>	<b>7,463,000.00</b>	<b>6,800,000.00</b>
<b>รวม</b>	<b>21,407,878.47</b>	<b>22,500,000.00</b>	<b>22,200,000.00</b>

แบบรับรองการประชุมสภาท้องถิ่นเพื่อพิจารณา  
ร่างงบประมาณรายจ่ายประจำปีงบประมาณ พ.ศ. ๒๕๕๙  
(ตามระเบียบกระทรวงมหาดไทยว่าด้วยข้อบังคับการประชุมสภาท้องถิ่น พ.ศ.๒๕๔๗ และที่แก้ไขเพิ่มเติม)

\*\*\*\*\*

ชื่อองค์กรปกครองส่วนท้องถิ่น **องค์การบริหารส่วนตำบลท่าคา อำเภอบ้านแพ้ว**

๑. ขั้นตอนการประชุมเพื่อพิจารณาร่างงบประมาณ

๑.๑ วาระที่ ๑ ขึ้นพิจารณารับหลักการ เมื่อวันที่ ๓ สิงหาคม พ.ศ.๒๕๕๘

รายละเอียด	ถูก	ไม่ถูก
๑. ผู้บริหารท้องถิ่น เป็นผู้แถลงญัตติ (ตามข้อ ๕๖,๕๘ )	✓	
๒. มติสภาท้องถิ่น มีคะแนนเสียง เห็นชอบ ๒๑ เสียง ไม่เห็นชอบ - เสียง และงดออกเสียง จำนวน - เสียง	✓	
๓. กำหนดระยะเวลาเสนอคำแปรญัตติไว้ไม่น้อยกว่า ๒๔ ชั่วโมงนับแต่สภาท้องถิ่น มีมติรับหลักการ ตามระเบียบฯ ข้อ ๔๕ วรรคสาม และข้อ ๔๙ วรรคหนึ่ง ตั้งแต่วันที่ ๔ สิงหาคม ๒๕๕๘ ถึงวันที่ ๖ สิงหาคม ๒๕๕๘	✓	

๑.๒ วาระที่ ๒ พิจารณาขึ้นแปรญัตติ เมื่อวันที่ ๑๔ สิงหาคม ๒๕๕๘

รายละเอียด	ถูก	ไม่ถูก
๑. ประธานสภาท้องถิ่นส่งรายงานการประชุมของคณะกรรมการแปรญัตติให้แก่ สมาชิกสภาท้องถิ่นทราบไม่น้อยกว่า ๒๔ ชั่วโมงก่อนวันประชุมพิจารณา (ตามข้อ ๕๐ )	✓	
๒. ญัตติ ลดรายจ่าย จำนวน - รายการ งดรายจ่าย จำนวน - รายการ	✓	
๓. ญัตติเพิ่ม รายจ่าย จำนวน - รายการ โดยมีผู้บริหารท้องถิ่นเป็นผู้เสนอ หรือรับรอง (ตามข้อ ๖๐ )	✓	

๑.๓ วาระที่ ๓ พิจารณาขึ้นเห็นชอบ เมื่อวันที่ ๑๔ สิงหาคม พ.ศ.๒๕๕๘

โดยมีคะแนนเสียงเห็นชอบ จำนวน ๒๐ เสียง ไม่เห็นชอบ จำนวน - เสียง  
และงดออกเสียง จำนวน - เสียง

๒. คำรับรอง

ได้ตรวจสอบรายการปฏิบัติตามข้อที่ ๑.๑ ถึงข้อที่ ๑.๓ โดยถูกต้องแล้วและขอรับรองว่าเป็นจริงทุก  
ประการ

(ลงชื่อ)

เจ้าหน้าที่งบประมาณ

(นายยุทธนา แจ้งแสง)



**รายงานประมาณการรายจ่าย**  
**ประจำปีงบประมาณ พ.ศ. 2559**  
**องค์การบริหารส่วนตำบลท่าคา**  
**อำเภออัมพวา จังหวัดสมุทรสงคราม**

	รายจ่ายจริง			ประมาณการ		
	ปี 2555	ปี 2556	ปี 2557	ปี 2558	ยอดต่าง (%)	ปี 2559
<b>แผนงานบริหารงานทั่วไป</b>						
<b>งานบริหารทั่วไป</b>						
<b>งบบุคลากร</b>						
<b>เงินเดือน (ฝ่ายการเมือง)</b>						
เงินเดือนนายก/รองนายก	0	140,483	471,240	514,080	0 %	514,080
เงินค่าตอบแทนประจำตำแหน่งนายก/รองนายก	0	11,589	38,610	42,120	0 %	42,120
เงินค่าตอบแทนพิเศษนายก/รองนายก	0	11,589	38,610	42,120	0 %	42,120
เงินค่าตอบแทนเลขานุการ/ที่ปรึกษานายกเทศมนตรี นายก	0	6,967	60,850	86,400	0 %	86,400
เงินค่าตอบแทนสมาชิกสภาองค์กรปกครองส่วนท้องถิ่น	0	695,584	2,046,000	2,232,000	0 %	2,232,000
<b>รวมเงินเดือน (ฝ่ายการเมือง)</b>	<b>0</b>	<b>866,212</b>	<b>2,655,310</b>	<b>2,916,720</b>		<b>2,916,720</b>
<b>เงินเดือน (ฝ่ายประจำ)</b>						
เงินเดือนพนักงาน	0	243,820	891,457	1,105,200	9.72 %	1,212,660
เงินเพิ่มต่าง ๆ ของพนักงาน	0	15,173.58	64,750	67,200	78.57 %	120,000
เงินประจำตำแหน่ง	0	14,000	176,632	210,800	47.72 %	311,400
ค่าตอบแทนพนักงานจ้าง	0	58,740	169,464	441,040	2.96 %	454,080
เงินเพิ่มต่าง ๆ ของพนักงานจ้าง	0	13,260	46,004	36,000	27.83 %	46,020
<b>รวมเงินเดือน (ฝ่ายประจำ)</b>	<b>0</b>	<b>344,993.58</b>	<b>1,348,307</b>	<b>1,860,240</b>		<b>2,144,160</b>
<b>รวมงบบุคลากร</b>	<b>0</b>	<b>1,211,205.58</b>	<b>4,003,617</b>	<b>4,776,960</b>		<b>5,060,880</b>
<b>งบดำเนินงาน</b>						
<b>ค่าตอบแทน</b>						
ค่าตอบแทนผู้ปฏิบัติราชการอันเป็นประโยชน์แก่องค์กร	0	0	2,000	210,000	-4.76 %	200,000
ค่าตอบแทนการปฏิบัติงานนอกเวลาราชการ	0	0	0	20,000	0 %	20,000
เงินช่วยเหลือการศึกษาบุตร	0	0	0	10,000	0 %	10,000
เงินช่วยเหลือข้าราชการพยาบาล	0	4,292	0	36,000	-100 %	0
<b>รวมค่าตอบแทน</b>	<b>0</b>	<b>4,292</b>	<b>2,000</b>	<b>276,000</b>		<b>230,000</b>

<b>ค่าใช้จ่าย</b>						
รายจ่ายเพื่อให้ได้มาซึ่งบริการ	0	348,102.7	488,028.4	694,890	0.74 %	700,000
รายจ่ายเกี่ยวกับการรับรองและพิธีการ	0	82,196	21,400	35,500	-15.49 %	30,000
รายจ่ายเกี่ยวเนื่องกับการปฏิบัติราชการที่ไม่เข้าลักษณะ						
ค่าของขวัญในการจัดงานกิจกรรมต่างๆ ที่มีความ	0	1,000	0	0	0 %	0
ค่าใช้จ่ายในการจัดงานประเพณีต่างๆ	0	0	154,253.68	170,000	17.65 %	200,000
ค่าใช้จ่ายในการเดินทางไปราชการ	0	0	27,764	40,000	0 %	40,000
ค่าใช้จ่ายในการเดินทางไปราชการ ตั้งไว้ 40,000	0	6,000	0	0	0 %	0
ค่าใช้จ่ายในการเลือกตั้ง	0	0	0	50,000	0 %	50,000
ค่าใช้จ่ายในการเลือกตั้ง ตั้งไว้ 50,000 บาท	0	4,968	0	0	0 %	0
ค่าบำรุงรักษาและซ่อมแซม	0	19,436.81	76,338	90,000	122.22 %	200,000
<b>รวมค่าใช้จ่าย</b>	<b>0</b>	<b>461,703.51</b>	<b>767,784.08</b>	<b>1,080,390</b>		<b>1,220,000</b>
<b>ค่าวัสดุ</b>						
วัสดุสำนักงาน	0	12,596	14,600	27,000	0 %	27,000
วัสดุไฟฟ้าและวิทยุ	0	510	1,800	20,000	0 %	20,000
วัสดุงานบ้านงานครัว	0	2,880	10,080	15,000	0 %	15,000
วัสดุยานพาหนะและขนส่ง	0	0	5,800	18,200	64.84 %	30,000
วัสดุเชื้อเพลิงและหล่อลื่น	0	74,998.6	129,856	220,000	0 %	220,000
วัสดุการเกษตร	0	0	5,340	0	100 %	10,000
วัสดุโฆษณาและเผยแพร่	0	0	28,380	40,000	0 %	40,000
วัสดุคอมพิวเตอร์	0	0	14,700	20,000	0 %	20,000
วัสดุเครื่องดับเพลิง	0	0	0	10,000	0 %	10,000
วัสดุอื่น	0	3,680	194,190	97,000	106.19 %	200,000
<b>รวมค่าวัสดุ</b>	<b>0</b>	<b>94,664.6</b>	<b>404,746</b>	<b>467,200</b>		<b>592,000</b>
<b>ค่าสาธารณูปโภค</b>						
ค่าไฟฟ้า	0	44,191.14	105,737.48	160,000	0 %	160,000
ค่าน้ำประปา ค่าน้ำบาดาล	0	1,820	7,920	10,000	0 %	10,000
ค่าบริการโทรศัพท์	0	2,322.97	4,342.06	12,000	0 %	12,000
ค่าบริการไปรษณีย์	0	158	610	20,000	0 %	20,000
ค่าบริการสื่อสารและโทรคมนาคม	0	11,275.02	38,900	64,500	8.53 %	70,000
<b>รวมค่าสาธารณูปโภค</b>	<b>0</b>	<b>59,767.13</b>	<b>157,509.54</b>	<b>266,500</b>		<b>272,000</b>
<b>รวมงบดำเนินงาน</b>	<b>0</b>	<b>620,427.24</b>	<b>1,332,039.62</b>	<b>2,090,090</b>		<b>2,314,000</b>

<b>งบลงทุน</b>						
<b>ค่าครุภัณฑ์</b>						
ครุภัณฑ์สำนักงาน						
จัดซื้อเก้าอี้สำนักงานแบบพองน้ำหุ้มหนัง จำนวน 20	0	0	0	11,800	-100 %	0
ครุภัณฑ์ยานพาหนะและขนส่ง						
จัดซื้อรถจักรยานยนต์ จำนวน 1 คัน	0	0	0	0	100 %	38,000
ครุภัณฑ์โฆษณาและเผยแพร่						
จัดซื้อโทรทัศน์ แอล อี ดี (LED TV)	0	0	0	19,000	-100 %	0
ครุภัณฑ์คอมพิวเตอร์						
จัดซื้อเครื่องคอมพิวเตอร์ พร้อมอุปกรณ์	0	0	0	50,000	-54 %	23,000
จัดซื้อเครื่องพิมพ์ชนิดเลเซอร์	0	0	0	11,000	-100 %	0
<b>รวมค่าครุภัณฑ์</b>	<b>0</b>	<b>0</b>	<b>0</b>	<b>91,800</b>		<b>61,000</b>
<b>รวมงบลงทุน</b>	<b>0</b>	<b>0</b>	<b>0</b>	<b>91,800</b>		<b>61,000</b>
<b>งบรายจ่ายอื่น</b>						
<b>รายจ่ายอื่น</b>						
รายจ่ายอื่น	0	0	0	20,000	0 %	20,000
<b>รวมรายจ่ายอื่น</b>	<b>0</b>	<b>0</b>	<b>0</b>	<b>20,000</b>		<b>20,000</b>
<b>รวมงบรายจ่ายอื่น</b>	<b>0</b>	<b>0</b>	<b>0</b>	<b>20,000</b>		<b>20,000</b>
<b>งบเงินอุดหนุน</b>						
<b>เงินอุดหนุน</b>						
เงินอุดหนุนองค์กรปกครองส่วนท้องถิ่น	0	20,000	22,000	20,000	-100 %	0
<b>รวมเงินอุดหนุน</b>	<b>0</b>	<b>20,000</b>	<b>22,000</b>	<b>20,000</b>		<b>0</b>
<b>รวมงบเงินอุดหนุน</b>	<b>0</b>	<b>20,000</b>	<b>22,000</b>	<b>20,000</b>		<b>0</b>
<b>รวมงานบริหารทั่วไป</b>	<b>0</b>	<b>1,851,632.82</b>	<b>5,357,656.62</b>	<b>6,998,850</b>		<b>7,455,880</b>
<b>งานบริหารงานคลัง</b>						
<b>งบบุคลากร</b>						
<b>เงินเดือน (ฝ่ายประจำ)</b>						
เงินเดือนพนักงาน	0	128,801.94	479,605	691,440	6.73 %	738,000
เงินเพิ่มต่าง ๆ ของพนักงาน	0	5,548.06	17,425	10,000	0 %	10,000
เงินประจำตำแหน่ง	0	0	57,516	42,000	0 %	42,000
ค่าจ้างลูกจ้างประจำ	0	49,320	142,210	186,630	4.07 %	194,220
เงินเพิ่มต่าง ๆของลูกจ้างประจำ	0	425	0	0	100 %	5,000
ค่าตอบแทนพนักงานจ้าง	0	30,150	102,880	130,510	-100 %	0
เงินเพิ่มต่าง ๆของพนักงานจ้าง	0	5,850	18,200	18,000	-100 %	0
<b>รวมเงินเดือน (ฝ่ายประจำ)</b>	<b>0</b>	<b>220,095</b>	<b>817,836</b>	<b>1,078,580</b>		<b>989,220</b>
<b>รวมงบบุคลากร</b>	<b>0</b>	<b>220,095</b>	<b>817,836</b>	<b>1,078,580</b>		<b>989,220</b>

<b>งบดำเนินงาน</b>						
<b>ค่าตอบแทน</b>						
ค่าตอบแทนผู้ปฏิบัติราชการอันเป็นประโยชน์แก่องค์กร	0	0	0	200,000	-50 %	100,000
ค่าตอบแทนการปฏิบัติงานนอกเวลาราชการ	0	0	14,970	20,000	0 %	20,000
ค่าเช่าบ้าน	0	0	0	0	100 %	36,000
เงินช่วยเหลือค่ารักษาพยาบาล	0	50,570	0	41,628	-100 %	0
<b>รวมค่าตอบแทน</b>	<b>0</b>	<b>50,570</b>	<b>14,970</b>	<b>261,628</b>		<b>156,000</b>
<b>ค่าใช้จ่าย</b>						
รายจ่ายเพื่อให้ได้มาซึ่งบริการ	0	23,000	0	50,000	-20 %	40,000
รายจ่ายเกี่ยวเนื่องกับการปฏิบัติราชการที่ไม่เข้าลักษณะ						
ค่าใช้จ่ายในการดำเนินโครงการจัดทำแผนที่ภาษีและ	0	0	0	50,000	550 %	325,000
ค่าใช้จ่ายในการเดินทางไปราชการ	0	0	0	18,730	140.26 %	45,000
<b>รวมค่าใช้จ่าย</b>	<b>0</b>	<b>23,000</b>	<b>0</b>	<b>118,730</b>		<b>410,000</b>
<b>ค่าวัสดุ</b>						
วัสดุสำนักงาน	0	0	0	40,000	-25 %	30,000
วัสดุงานบ้านงานครัว	0	0	1,878	15,000	0 %	15,000
วัสดุคอมพิวเตอร์	0	0	23,300	30,000	0 %	30,000
<b>รวมค่าวัสดุ</b>	<b>0</b>	<b>0</b>	<b>25,178</b>	<b>85,000</b>		<b>75,000</b>
<b>รวมงบดำเนินงาน</b>	<b>0</b>	<b>73,570</b>	<b>40,148</b>	<b>465,358</b>		<b>641,000</b>
<b>งบลงทุน</b>						
<b>ค่าครุภัณฑ์</b>						
ครุภัณฑ์คอมพิวเตอร์						
จัดซื้อเครื่องคอมพิวเตอร์ พร้อมอุปกรณ์	0	0	25,000	25,000	-100 %	0
<b>รวมค่าครุภัณฑ์</b>	<b>0</b>	<b>0</b>	<b>25,000</b>	<b>25,000</b>		<b>0</b>
<b>รวมงบลงทุน</b>	<b>0</b>	<b>0</b>	<b>25,000</b>	<b>25,000</b>		<b>0</b>
<b>รวมงานบริหารงานคลัง</b>	<b>0</b>	<b>293,665</b>	<b>882,984</b>	<b>1,568,938</b>		<b>1,630,220</b>
<b>รวมแผนงานบริหารงานทั่วไป</b>	<b>0</b>	<b>2,145,297.82</b>	<b>6,240,640.62</b>	<b>8,567,788</b>		<b>9,086,100</b>

<b>แผนงานการรักษาความสงบภายใน</b>						
<b>งานบริหารทั่วไปเกี่ยวกับการรักษาความสงบภายใน</b>						
<b>งบดำเนินงาน</b>						
<b>ค่าใช้จ่าย</b>						
รายจ่ายเกี่ยวกับการรับรองและพิธีการ	0	37,100	0	0	0 %	0
รายจ่ายเกี่ยวเนื่องกับการปฏิบัติราชการที่ไม่เข้าลักษณะ						
ค่าใช้จ่ายตามโครงการอาสาสมัครตำรวจชุมชนดูแล	0	0	40,200	50,000	0 %	50,000
ค่าใช้จ่ายในการดำเนินกิจกรรมอาสาสมัครป้องกันภัย	0	0	68,950	80,000	0 %	80,000
<b>รวมค่าใช้จ่าย</b>	<b>0</b>	<b>37,100</b>	<b>109,150</b>	<b>130,000</b>		<b>130,000</b>
<b>รวมงบดำเนินงาน</b>	<b>0</b>	<b>37,100</b>	<b>109,150</b>	<b>130,000</b>		<b>130,000</b>
<b>รวมงานบริหารทั่วไปเกี่ยวกับการรักษาความสงบภายใน</b>	<b>0</b>	<b>37,100</b>	<b>109,150</b>	<b>130,000</b>		<b>130,000</b>
<b>รวมแผนงานการรักษาความสงบภายใน</b>	<b>0</b>	<b>37,100</b>	<b>109,150</b>	<b>130,000</b>		<b>130,000</b>
<b>แผนงานการศึกษา</b>						
<b>งานระดับก่อนวัยเรียนและประถมศึกษา</b>						
<b>งบบุคลากร</b>						
<b>เงินเดือน (ฝ่ายประจำ)</b>						
ค่าตอบแทนพนักงานจ้าง	0	36,000	73,000	172,000	40.58 %	241,800
เงินเพิ่มต่าง ๆ ของพนักงานจ้าง	0	0	40,310	0	100 %	36,000
<b>รวมเงินเดือน (ฝ่ายประจำ)</b>	<b>0</b>	<b>36,000</b>	<b>113,310</b>	<b>172,000</b>		<b>277,800</b>
<b>รวมงบบุคลากร</b>	<b>0</b>	<b>36,000</b>	<b>113,310</b>	<b>172,000</b>		<b>277,800</b>
<b>งบดำเนินงาน</b>						
<b>ค่าตอบแทน</b>						
ค่าตอบแทนผู้ปฏิบัติราชการอันเป็นประโยชน์แก่องค์กร	0	0	0	53,370	3.05 %	55,000
<b>รวมค่าตอบแทน</b>	<b>0</b>	<b>0</b>	<b>0</b>	<b>53,370</b>		<b>55,000</b>

<b>ค่าใช้จ่าย</b>						
รายจ่ายเพื่อให้ได้มาซึ่งบริการ	0	0	11,000	25,000	0 %	25,000
รายจ่ายเกี่ยวเนื่องกับการปฏิบัติราชการที่ไม่เข้าลักษณะ						
ค่าใช้จ่ายในการเดินทางไปราชการ	0	0	1,240	8,737	71.68 %	15,000
โครงการสนับสนุนค่าใช้จ่ายในการพัฒนาครูผู้ดูแลเด็ก	0	0	0	6,000	-100 %	0
โครงการสนับสนุนค่าใช้จ่ายการบริหารการศึกษา	0	0	154,295	302,400	-100 %	0
โครงการสนับสนุนค่าใช้จ่ายการบริหารสถานศึกษา	0	0	0	0	100 %	347,200
โครงการสนับสนุนค่าใช้จ่ายการบริหารสถานศึกษา	0	39,650	0	0	0 %	0
โครงการสนับสนุนค่าใช้จ่ายในการพัฒนาครูผู้ดูแลเด็ก	0	0	0	0	100 %	6,000
<b>รวมค่าใช้จ่าย</b>	<b>0</b>	<b>39,650</b>	<b>166,535</b>	<b>342,137</b>		<b>393,200</b>
<b>ค่าวัสดุ</b>						
วัสดุสำนักงาน	0	0	0	10,000	0 %	10,000
วัสดุงานบ้านงานครัว	0	0	36,000	18,000	0 %	18,000
ค่าอาหารเสริม (นม)	0	0	530,258.48	808,360	13.16 %	914,720
วัสดุการศึกษา	0	0	0	20,000	0 %	20,000
วัสดุอื่น	0	171,747.94	0	0	0 %	0
<b>รวมค่าวัสดุ</b>	<b>0</b>	<b>171,747.94</b>	<b>566,258.48</b>	<b>856,360</b>		<b>962,720</b>
<b>รวมงบดำเนินงาน</b>	<b>0</b>	<b>211,397.94</b>	<b>732,793.48</b>	<b>1,251,867</b>		<b>1,410,920</b>
<b>งบลงทุน</b>						
<b>ค่าครุภัณฑ์</b>						
ครุภัณฑ์สำนักงาน						
จัดซื้อเก้าอี้สำนักงาน จำนวน 4 ตัว	0	0	0	0	100 %	3,000
จัดซื้อโต๊ะทำงาน จำนวน 3 ตัว	0	0	0	0	100 %	17,700
ครุภัณฑ์โฆษณาและเผยแพร่						
จัดซื้อโทรทัศน์ แอลอีดี (LED TV)	0	0	0	0	100 %	17,000
<b>รวมค่าครุภัณฑ์</b>	<b>0</b>	<b>0</b>	<b>0</b>	<b>0</b>		<b>37,700</b>
<b>รวมงบลงทุน</b>	<b>0</b>	<b>0</b>	<b>0</b>	<b>0</b>		<b>37,700</b>
<b>งบเงินอุดหนุน</b>						
<b>เงินอุดหนุน</b>						
เงินอุดหนุนส่วนราชการ	0	0	1,779,000	1,782,000	-1.52 %	1,755,000
เงินอุดหนุนกิจการที่เป็นสาธารณประโยชน์	0	714,600	0	0	0 %	0
<b>รวมเงินอุดหนุน</b>	<b>0</b>	<b>714,600</b>	<b>1,779,000</b>	<b>1,782,000</b>		<b>1,755,000</b>
<b>รวมงบเงินอุดหนุน</b>	<b>0</b>	<b>714,600</b>	<b>1,779,000</b>	<b>1,782,000</b>		<b>1,755,000</b>
<b>รวมงานระดับก่อนวัยเรียนและประถมศึกษา</b>	<b>0</b>	<b>961,997.94</b>	<b>2,625,103.48</b>	<b>3,205,867</b>		<b>3,481,420</b>
<b>รวมแผนงานการศึกษา</b>	<b>0</b>	<b>961,997.94</b>	<b>2,625,103.48</b>	<b>3,205,867</b>		<b>3,481,420</b>

<b>แผนงานสาธารณสุข</b>							
<b>งานบริการสาธารณสุขและงานสาธารณสุขอื่น</b>							
<b>งบบุคลากร</b>							
<b>เงินเดือน (ฝ่ายประจำ)</b>							
ค่าตอบแทนพนักงานจ้าง	0	75,040	286,311	461,160	3.11 %	475,500	
เงินเพิ่มต่าง ๆ ของพนักงานจ้าง	0	0	116,884	10,260	387.33 %	50,000	
<b>รวมเงินเดือน (ฝ่ายประจำ)</b>	<b>0</b>	<b>75,040</b>	<b>403,195</b>	<b>471,420</b>		<b>525,500</b>	
<b>รวมงบบุคลากร</b>	<b>0</b>	<b>75,040</b>	<b>403,195</b>	<b>471,420</b>		<b>525,500</b>	
<b>งบดำเนินงาน</b>							
<b>ค่าตอบแทน</b>							
ค่าตอบแทนผู้ปฏิบัติราชการอันเป็นประโยชน์แก่องค์กร	0	0	0	40,000	0 %	40,000	
<b>รวมค่าตอบแทน</b>	<b>0</b>	<b>0</b>	<b>0</b>	<b>40,000</b>		<b>40,000</b>	
<b>ค่าวัสดุ</b>							
วัสดุยานพาหนะและขนส่ง	0	0	41,800	63,260	26.46 %	80,000	
วัสดุวิทยาศาสตร์หรือการแพทย์	0	0	66,060	70,000	0 %	70,000	
<b>รวมค่าวัสดุ</b>	<b>0</b>	<b>0</b>	<b>107,860</b>	<b>133,260</b>		<b>150,000</b>	
<b>รวมงบดำเนินงาน</b>	<b>0</b>	<b>0</b>	<b>107,860</b>	<b>173,260</b>		<b>190,000</b>	
<b>งบเงินอุดหนุน</b>							
<b>เงินอุดหนุน</b>							
เงินอุดหนุนกิจการที่เป็นสาธารณประโยชน์	0	0	180,000	180,000	-50 %	90,000	
<b>รวมเงินอุดหนุน</b>	<b>0</b>	<b>0</b>	<b>180,000</b>	<b>180,000</b>		<b>90,000</b>	
<b>รวมงบเงินอุดหนุน</b>	<b>0</b>	<b>0</b>	<b>180,000</b>	<b>180,000</b>		<b>90,000</b>	
<b>รวมงานบริการสาธารณสุขและงานสาธารณสุขอื่น</b>	<b>0</b>	<b>75,040</b>	<b>691,055</b>	<b>824,680</b>		<b>805,500</b>	
<b>รวมแผนงานสาธารณสุข</b>	<b>0</b>	<b>75,040</b>	<b>691,055</b>	<b>824,680</b>		<b>805,500</b>	
<b>แผนงานสังคมสงเคราะห์</b>							
<b>งานสวัสดิการสังคมและสังคมสงเคราะห์</b>							
<b>งบเงินอุดหนุน</b>							
<b>เงินอุดหนุน</b>							
เงินอุดหนุนส่วนราชการ	0	20,000	0	0	0 %	0	
เงินอุดหนุนกิจการที่เป็นสาธารณประโยชน์	0	0	20,000	20,000	0 %	20,000	
<b>รวมเงินอุดหนุน</b>	<b>0</b>	<b>20,000</b>	<b>20,000</b>	<b>20,000</b>		<b>20,000</b>	
<b>รวมงบเงินอุดหนุน</b>	<b>0</b>	<b>20,000</b>	<b>20,000</b>	<b>20,000</b>		<b>20,000</b>	
<b>รวมงานสวัสดิการสังคมและสังคมสงเคราะห์</b>	<b>0</b>	<b>20,000</b>	<b>20,000</b>	<b>20,000</b>		<b>20,000</b>	
<b>รวมแผนงานสังคมสงเคราะห์</b>	<b>0</b>	<b>20,000</b>	<b>20,000</b>	<b>20,000</b>		<b>20,000</b>	
<b>แผนงานทะเลและชุมชน</b>							
<b>งานบริหารทั่วไปเกี่ยวกับทะเลและชุมชน</b>							
<b>งบบุคลากร</b>							
<b>เงินเดือน (ฝ่ายประจำ)</b>							
เงินเดือนพนักงาน	0	114,600	449,242	492,480	-7.22 %	456,900	
เงินเพิ่มต่าง ๆ ของพนักงาน	0	6,640	5,130	0	0 %	0	
เงินประจำตำแหน่ง	0	0	57,516	42,000	0 %	42,000	
ค่าจ้างลูกจ้างประจำ	0	41,120	121,720	159,755	8.47 %	173,280	
เงินเพิ่มต่าง ๆ ของลูกจ้างประจำ	0	6,000	13,415	20,000	-75 %	5,000	
<b>รวมเงินเดือน (ฝ่ายประจำ)</b>	<b>0</b>	<b>168,360</b>	<b>647,023</b>	<b>714,235</b>		<b>677,180</b>	
<b>รวมงบบุคลากร</b>	<b>0</b>	<b>168,360</b>	<b>647,023</b>	<b>714,235</b>		<b>677,180</b>	

<b>งบดำเนินงาน</b>						
<b>ค่าตอบแทน</b>						
ค่าตอบแทนผู้ปฏิบัติราชการอันเป็นประโยชน์แก่องค์กร	0	0	0	55,420	80.44 %	100,000
ค่าตอบแทนการปฏิบัติงานนอกเวลาราชการ	0	0	0	0	100 %	10,000
ค่าเช่าบ้าน	0	0	0	36,000	0 %	36,000
เงินช่วยเหลือค่ารักษาพยาบาล	0	1,054	220	0	0 %	0
<b>รวมค่าตอบแทน</b>	<b>0</b>	<b>1,054</b>	<b>220</b>	<b>91,420</b>		<b>146,000</b>
<b>ค่าใช้จ่าย</b>						
รายจ่ายเพื่อให้ได้มาซึ่งบริการ	0	102,578	260,390	323,000	8.36 %	350,000
รายจ่ายเนื่องจากการปฏิบัติราชการที่ไม่เข้าลักษณะ						
ค่าใช้จ่ายในการเดินทางไปราชการ	0	0	2,504	30,000	0 %	30,000
ค่าบำรุงรักษาและซ่อมแซม	0	29,240	35,764	160,000	50 %	240,000
<b>รวมค่าใช้จ่าย</b>	<b>0</b>	<b>131,818</b>	<b>298,658</b>	<b>513,000</b>		<b>620,000</b>
<b>ค่าวัสดุ</b>						
วัสดุก่อสร้าง	0	0	166,933	35,000	-42.86 %	20,000
วัสดุคอมพิวเตอร์	0	0	0	30,000	0 %	30,000
<b>รวมค่าวัสดุ</b>	<b>0</b>	<b>0</b>	<b>166,933</b>	<b>65,000</b>		<b>50,000</b>
<b>รวมงบดำเนินงาน</b>	<b>0</b>	<b>132,872</b>	<b>465,811</b>	<b>669,420</b>		<b>816,000</b>
<b>งบลงทุน</b>						
<b>ค่าครุภัณฑ์</b>						
ครุภัณฑ์คอมพิวเตอร์						
จัดซื้อเครื่องพิมพ์แบบฉีดหมึก (Inkjet Printer)	0	0	0	8,500	-100 %	0
<b>รวมค่าครุภัณฑ์</b>	<b>0</b>	<b>0</b>	<b>0</b>	<b>8,500</b>		<b>0</b>
<b>รวมงบลงทุน</b>	<b>0</b>	<b>0</b>	<b>0</b>	<b>8,500</b>		<b>0</b>
<b>รวมงานบริหารทั่วไปเกี่ยวกับคณะและชุมชน</b>	<b>0</b>	<b>301,232</b>	<b>1,112,834</b>	<b>1,392,155</b>		<b>1,493,180</b>



งานไฟฟ้าถนน							
งบลงทุน							
ค่าครุภัณฑ์							
ค่าบำรุงรักษาและปรับปรุงครุภัณฑ์	0	0	0	0	100 %	100,000	
<b>รวมค่าครุภัณฑ์</b>	<b>0</b>	<b>0</b>	<b>0</b>	<b>0</b>		<b>100,000</b>	
ค่าที่ดินและสิ่งก่อสร้าง							
ค่าถมดิน							
01.โครงการถมลูกรังทำสถานที่ออกกำลังกาย หมู่ที่ 1	0	0	0	0	100 %	174,000	
02.โครงการถมลูกรังเพื่อก่อสร้างที่ทำการ อบต.ท่าคา	0	0	0	0	100 %	1,000,000	
โครงการถมลูกรังเพื่อก่อสร้างที่ทำการ อบต.ท่าคา	0	0	0	1,800,000	-100 %	0	
ค่าก่อสร้างสิ่งสาธารณูปโภค							
01. โครงการขุดเจาะบ่อบาดาล หมู่ที่ 1	0	0	0	294,000	-100 %	0	
01. โครงการปรับปรุงซ่อมแซมหอกระจายข่าว	0	0	31,600	0	0 %	0	
01.โครงการก่อสร้างถนนผิวจราจรหินคลุก หมู่ที่ 3	0	0	0	0	100 %	294,000	
02. โครงการก่อสร้างถนนผิวจราจรลูกรัง หมู่ที่ 3	0	0	0	560,000	-100 %	0	
02. โครงการปรับปรุงซ่อมแซมหอส่งน้ำประปา หมู่ที่	0	0	193,500	0	0 %	0	
02.โครงการปรับปรุงซ่อมแซมระบบประปาหมู่บ้าน	0	0	0	0	100 %	294,000	
03. โครงการก่อสร้างถนนผิวจราจรลูกรัง หมู่ที่ 5	0	0	0	247,000	-100 %	0	
03. โครงการก่อสร้างถนนผิวจราจรหินคลุก หมู่ที่ 2	0	0	280,000	0	0 %	0	
03.โครงการก่อสร้างถนนผิวจราจรแอสฟัลท์ติกค่อ	0	0	0	0	100 %	247,000	
04. โครงการก่อสร้างถนนผิวจราจรลูกรัง หมู่ที่ 3	0	0	282,000	0	0 %	0	
04. โครงการปรับปรุงห่อถังส่งน้ำ หมู่ที่ 6	0	0	0	294,000	-100 %	0	
04.โครงการก่อสร้างถนนผิวจราจรหินคลุก หมู่ที่ 6	0	0	0	0	100 %	294,000	
05. โครงการก่อสร้างถนนผิวจราจรหินคลุก หมู่ที่ 4	0	0	282,000	0	0 %	0	
05. โครงการก่อสร้างถนนผิวจราจรหินคลุก หมู่ที่ 8	0	0	0	294,000	-100 %	0	
05.โครงการก่อสร้างสะพานทางเดินเท้า คสล. หมู่ที่ 7	0	0	0	0	100 %	52,600	
06. โครงการก่อสร้างถนนผิวจราจรลูกรัง หมู่ที่ 9	0	0	0	294,000	-100 %	0	
06.โครงการก่อสร้างถนนผิวจราจรลูกรัง หมู่ที่ 9 ต.	0	0	0	0	100 %	294,000	
07. โครงการก่อสร้างถนนผิวจราจรลูกรัง หมู่ที่ 6	0	0	416,000	0	0 %	0	
07.โครงการก่อสร้างถนนผิวจราจรหินคลุก หมู่ที่ 11	0	0	0	0	100 %	294,000	
08. โครงการก่อสร้างถนนผิวจราจรหินคลุก หมู่ที่ 11	0	0	0	294,000	-100 %	0	
08.โครงการก่อสร้างถนนผิวจราจรลูกรัง หมู่ที่ 12	0	0	0	0	100 %	294,000	
09. โครงการก่อสร้างถนนผิวจราจรลูกรัง หมู่ที่ 12	0	0	0	294,000	-100 %	0	
09.โครงการก่อสร้างสะพานท่อ คสล. หมู่ที่ 7 (ซอย	0	0	0	0	100 %	241,400	
10.โครงการก่อสร้างถนนผิวจราจรลูกรัง หมู่ที่ 12	0	0	0	90,000	-100 %	0	
10.โครงการก่อสร้างทางลาดสำหรับผู้พิการและ	0	0	0	0	100 %	45,000	
11. โครงการก่อสร้างถนนผิวจราจรลูกรังหมู่ที่ 11	0	0	153,000	0	0 %	0	
11.โครงการปรับปรุงซ่อมแซมห้องน้ำสาธารณะ	0	0	0	0	100 %	99,000	
โครงการจัดซื้อที่ดินเพื่อก่อสร้างที่ทำการองค์การ	0	0	588,000	0	0 %	0	
โครงการจัดทำป้ายประชาสัมพันธ์ หมู่ที่ 2, 5, 8 และ	0	0	0	63,000	-100 %	0	
โครงการปรับปรุงซ่อมแซมศาลาทรงไทย (ตลาด	0	0	0	95,600	-100 %	0	
โครงการปรับปรุงสะพานทางเดินเท้า ไม้ลูกระนาด	0	0	0	95,400	-100 %	0	
โครงการพัฒนาเส้นทางลัดเข้าสู่แหล่งท่องเที่ยวตลาด	0	0	532,000	0	0 %	0	
ซ่อมแซมและปรับปรุงห้องน้ำสาธารณะ (ตลาดน้ำท่า	0	0	0	100,000	-100 %	0	
<b>รวมค่าที่ดินและสิ่งก่อสร้าง</b>	<b>0</b>	<b>0</b>	<b>2,758,100</b>	<b>4,815,000</b>		<b>3,623,000</b>	
<b>รวมงบลงทุน</b>	<b>0</b>	<b>0</b>	<b>2,758,100</b>	<b>4,815,000</b>		<b>3,723,000</b>	

<b>งบเงินอุดหนุน</b>						
<b>เงินอุดหนุน</b>						
เงินอุดหนุนส่วนราชการ	0	0	0	1,176,000	36.45 %	1,604,650
เงินอุดหนุนกิจการที่เป็นสาธารณประโยชน์	0	0	0	0	100 %	120,000
<b>รวมเงินอุดหนุน</b>	<b>0</b>	<b>0</b>	<b>0</b>	<b>1,176,000</b>		<b>1,724,650</b>
<b>รวมงบเงินอุดหนุน</b>	<b>0</b>	<b>0</b>	<b>0</b>	<b>1,176,000</b>		<b>1,724,650</b>
<b>รวมงานไฟฟ้าถนน</b>	<b>0</b>	<b>0</b>	<b>2,758,100</b>	<b>5,991,000</b>		<b>5,447,650</b>
<b>งานกำจัดขยะมูลฝอยและสิ่งปฏิกูล</b>						
<b>งบดำเนินงาน</b>						
<b>ค่าใช้จ่าย</b>						
รายจ่ายเกี่ยวกับการรับรองและพิธีการ	0	43,500	0	0	0 %	0
รายจ่ายเกี่ยวเนื่องกับการปฏิบัติราชการที่ไม่เข้าลักษณะ						
ค่าใช้จ่ายในการดำเนินการพัฒนาสิ่งแวดล้อมในพื้นที่	0	0	22,400	50,000	140 %	120,000
<b>รวมค่าใช้จ่าย</b>	<b>0</b>	<b>43,500</b>	<b>22,400</b>	<b>50,000</b>		<b>120,000</b>
<b>รวมงบดำเนินงาน</b>	<b>0</b>	<b>43,500</b>	<b>22,400</b>	<b>50,000</b>		<b>120,000</b>
<b>งบลงทุน</b>						
<b>ค่าครุภัณฑ์</b>						
ครุภัณฑ์การเกษตร						
โครงการจ้างเหมาจัดทำเรือกดผักตบชวา	0	0	0	1,000,000	-100 %	0
<b>รวมค่าครุภัณฑ์</b>	<b>0</b>	<b>0</b>	<b>0</b>	<b>1,000,000</b>		<b>0</b>
<b>รวมงบลงทุน</b>	<b>0</b>	<b>0</b>	<b>0</b>	<b>1,000,000</b>		<b>0</b>
<b>รวมงานกำจัดขยะมูลฝอยและสิ่งปฏิกูล</b>	<b>0</b>	<b>43,500</b>	<b>22,400</b>	<b>1,050,000</b>		<b>120,000</b>
<b>รวมแผนงานเคหะและชุมชน</b>	<b>0</b>	<b>344,732</b>	<b>3,893,334</b>	<b>8,433,155</b>		<b>7,060,830</b>
<b>แผนงานสร้างความเข้มแข็งของชุมชน</b>						
<b>งานส่งเสริมและสนับสนุนความเข้มแข็งชุมชน</b>						
<b>งบดำเนินงาน</b>						
<b>ค่าใช้จ่าย</b>						
รายจ่ายเกี่ยวกับการรับรองและพิธีการ	0	15,000	0	0	0 %	0
รายจ่ายเกี่ยวเนื่องกับการปฏิบัติราชการที่ไม่เข้าลักษณะ						
ค่าใช้จ่ายในการจัดทำประชาคม	0	0	0	20,000	0 %	20,000
ค่าใช้จ่ายในการจัดทำประชาคมหมู่บ้าน	0	0	19,850	0	0 %	0
ค่าใช้จ่ายในการดำเนินการตามโครงการเพิ่ม	0	0	0	364,700	0.08 %	365,000
ค่าใช้จ่ายในการป้องกันและแก้ไขปัญหาเสพตติ	0	0	0	50,000	0 %	50,000
<b>รวมค่าใช้จ่าย</b>	<b>0</b>	<b>15,000</b>	<b>19,850</b>	<b>434,700</b>		<b>435,000</b>
<b>รวมงบดำเนินงาน</b>	<b>0</b>	<b>15,000</b>	<b>19,850</b>	<b>434,700</b>		<b>435,000</b>

<b>งบเงินอุดหนุน</b>						
<b>เงินอุดหนุน</b>						
เงินอุดหนุนเอกชน	0	0	40,000	40,000	0 %	40,000
เงินอุดหนุนกิจการที่เป็นสาธารณประโยชน์	0	20,000	120,000	120,000	0 %	120,000
<b>รวมเงินอุดหนุน</b>	<b>0</b>	<b>20,000</b>	<b>160,000</b>	<b>160,000</b>		<b>160,000</b>
<b>รวมงบเงินอุดหนุน</b>	<b>0</b>	<b>20,000</b>	<b>160,000</b>	<b>160,000</b>		<b>160,000</b>
<b>รวมงานส่งเสริมและสนับสนุนความเข้มแข็งชุมชน</b>	<b>0</b>	<b>35,000</b>	<b>179,850</b>	<b>594,700</b>		<b>595,000</b>
<b>รวมแผนงานสร้างความเข้มแข็งของชุมชน</b>	<b>0</b>	<b>35,000</b>	<b>179,850</b>	<b>594,700</b>		<b>595,000</b>
<b>แผนงานการศาสนาวัฒนธรรมและนันทนาการ</b>						
<b>งานกีฬาและนันทนาการ</b>						
<b>งบดำเนินงาน</b>						
<b>ค่าใช้จ่าย</b>						
รายจ่ายเกี่ยวเนื่องกับการปฏิบัติราชการที่ไม่เข้าลักษณะ						
ค่าใช้จ่ายในการจัดกิจกรรมเกี่ยวกับกีฬา	0	0	121,283	9,600	1,462.5 %	150,000
<b>รวมค่าใช้จ่าย</b>	<b>0</b>	<b>0</b>	<b>121,283</b>	<b>9,600</b>		<b>150,000</b>
<b>ค่าวัสดุ</b>						
วัสดุกีฬา	0	0	59,657	0	100 %	85,000
<b>รวมค่าวัสดุ</b>	<b>0</b>	<b>0</b>	<b>59,657</b>	<b>0</b>		<b>85,000</b>
<b>รวมงบดำเนินงาน</b>	<b>0</b>	<b>0</b>	<b>180,940</b>	<b>9,600</b>		<b>235,000</b>
<b>งบลงทุน</b>						
<b>ค่าครุภัณฑ์</b>						
ครุภัณฑ์กีฬา						
จัดซื้อครุภัณฑ์กีฬา	0	0	31,000	31,000	0 %	31,000
<b>รวมค่าครุภัณฑ์</b>	<b>0</b>	<b>0</b>	<b>31,000</b>	<b>31,000</b>		<b>31,000</b>
<b>รวมงบลงทุน</b>	<b>0</b>	<b>0</b>	<b>31,000</b>	<b>31,000</b>		<b>31,000</b>

<b>งบเงินอุดหนุน</b>						
<b>เงินอุดหนุน</b>						
เงินอุดหนุนเอกชน	0	0	40,000	40,000	0 %	40,000
เงินอุดหนุนกิจการที่เป็นสาธารณประโยชน์	0	20,000	120,000	120,000	0 %	120,000
<b>รวมเงินอุดหนุน</b>	<b>0</b>	<b>20,000</b>	<b>160,000</b>	<b>160,000</b>		<b>160,000</b>
<b>รวมงบเงินอุดหนุน</b>	<b>0</b>	<b>20,000</b>	<b>160,000</b>	<b>160,000</b>		<b>160,000</b>
<b>รวมงานส่งเสริมและสนับสนุนความเข้มแข็งชุมชน</b>	<b>0</b>	<b>35,000</b>	<b>179,850</b>	<b>594,700</b>		<b>595,000</b>
<b>รวมแผนงานสร้างความเข้มแข็งของชุมชน</b>	<b>0</b>	<b>35,000</b>	<b>179,850</b>	<b>594,700</b>		<b>595,000</b>
<b>แผนงานการศาสนาวัฒนธรรมและนันทนาการ</b>						
<b>งานกีฬาและนันทนาการ</b>						
<b>งบดำเนินงาน</b>						
<b>ค่าใช้จ่าย</b>						
รายจ่ายเกี่ยวกับการปฏิบัติราชการที่ไม่เข้าลักษณะ						
ค่าใช้จ่ายในการจัดกิจกรรมเกี่ยวกับกีฬา	0	0	121,283	9,600	1,462.5 %	150,000
<b>รวมค่าใช้จ่าย</b>	<b>0</b>	<b>0</b>	<b>121,283</b>	<b>9,600</b>		<b>150,000</b>
<b>ค่าวัสดุ</b>						
วัสดุกีฬา	0	0	59,657	0	100 %	85,000
<b>รวมค่าวัสดุ</b>	<b>0</b>	<b>0</b>	<b>59,657</b>	<b>0</b>		<b>85,000</b>
<b>รวมงบดำเนินงาน</b>	<b>0</b>	<b>0</b>	<b>180,940</b>	<b>9,600</b>		<b>235,000</b>
<b>งบลงทุน</b>						
<b>ค่าครุภัณฑ์</b>						
ครุภัณฑ์กีฬา						
จัดซื้อครุภัณฑ์กีฬา	0	0	31,000	31,000	0 %	31,000
<b>รวมค่าครุภัณฑ์</b>	<b>0</b>	<b>0</b>	<b>31,000</b>	<b>31,000</b>		<b>31,000</b>
<b>รวมงบลงทุน</b>	<b>0</b>	<b>0</b>	<b>31,000</b>	<b>31,000</b>		<b>31,000</b>
<b>งบเงินอุดหนุน</b>						
<b>เงินอุดหนุน</b>						
เงินอุดหนุนส่วนราชการ	0	50,000	0	0	0 %	0
<b>รวมเงินอุดหนุน</b>	<b>0</b>	<b>50,000</b>	<b>0</b>	<b>0</b>		<b>0</b>
<b>รวมงบเงินอุดหนุน</b>	<b>0</b>	<b>50,000</b>	<b>0</b>	<b>0</b>		<b>0</b>
<b>รวมงานกีฬาและนันทนาการ</b>	<b>0</b>	<b>50,000</b>	<b>211,940</b>	<b>40,600</b>		<b>266,000</b>

<b>งานศาสนาวัฒนธรรมท้องถิ่น</b>						
<b>งบเงินอุดหนุน</b>						
<b>เงินอุดหนุน</b>						
เงินอุดหนุนส่วนราชการ	0	0	50,000	50,000	0 %	50,000
เงินอุดหนุนกิจการที่เป็นสาธารณประโยชน์	0	0	7,000	7,000	0 %	7,000
<b>รวมเงินอุดหนุน</b>	<b>0</b>	<b>0</b>	<b>57,000</b>	<b>57,000</b>		<b>57,000</b>
<b>รวมงบเงินอุดหนุน</b>	<b>0</b>	<b>0</b>	<b>57,000</b>	<b>57,000</b>		<b>57,000</b>
<b>รวมงานศาสนาวัฒนธรรมท้องถิ่น</b>	<b>0</b>	<b>0</b>	<b>57,000</b>	<b>57,000</b>		<b>57,000</b>
<b>รวมแผนงานการศาสนาวัฒนธรรมและนันทนาการ</b>	<b>0</b>	<b>50,000</b>	<b>268,940</b>	<b>97,600</b>		<b>323,000</b>
<b>แผนงานการเกษตร</b>						
<b>งานส่งเสริมการเกษตร</b>						
<b>งบดำเนินงาน</b>						
<b>ค่าตอบแทน</b>						
ค่าเบี้ยประชุม	0	0	0	18,000	0 %	18,000
<b>รวมค่าตอบแทน</b>	<b>0</b>	<b>0</b>	<b>0</b>	<b>18,000</b>		<b>18,000</b>
<b>ค่าใช้จ่าย</b>						
รายจ่ายเกี่ยวเนื่องกับการปฏิบัติราชการที่ไม่เข้าลักษณะ						
ค่าใช้จ่ายการป้องกันกำจัดแมลงตำหนาม	0	0	70,000	0	0 %	0
ค่าใช้จ่ายในการดำเนินการตามโครงการรณรงค์	0	0	0	30,000	-100 %	0
ค่าใช้จ่ายในการในการจัดกิจกรรมปล่อยพันธุ์กุ้งแม่่น้ำ	0	0	0	4,400	-100 %	0
ค่าใช้จ่ายในการป้องกันกำจัดแมลงตำหนาม	0	0	0	60,000	-100 %	0
โครงการปล่อยพันธุ์กุ้งแม่่น้ำ	0	0	0	0	100 %	100,000
โครงการป้องกันกำจัดกระรอกสวน	0	0	0	0	100 %	30,000
โครงการป้องกันกำจัดแมลงตำหนามโดยใช้แตน	0	0	0	12,000	-100 %	0
โครงการป้องกันกำจัดแมลงตำหนามมะพร้าวโดยใช้	0	0	0	0	100 %	60,000
โครงการป้องกันกำจัดหนอนหัวดำโดยใช้แตนเบียนบ	0	0	0	0	100 %	12,000
<b>รวมค่าใช้จ่าย</b>	<b>0</b>	<b>0</b>	<b>70,000</b>	<b>106,400</b>		<b>202,000</b>
<b>รวมงบดำเนินงาน</b>	<b>0</b>	<b>0</b>	<b>70,000</b>	<b>124,400</b>		<b>220,000</b>
<b>รวมงานส่งเสริมการเกษตร</b>	<b>0</b>	<b>0</b>	<b>70,000</b>	<b>124,400</b>		<b>220,000</b>
<b>รวมแผนงานการเกษตร</b>	<b>0</b>	<b>0</b>	<b>70,000</b>	<b>124,400</b>		<b>220,000</b>
<b>แผนงานงบกลาง</b>						
<b>งบกลาง</b>						
<b>งบกลาง</b>						
เงินสมทบกองทุนประกันสังคม	0	20,408	42,055	100,000	0 %	100,000
เบี้ยยังชีพผู้สูงอายุ	0	20,000	44,000	48,000	0 %	48,000
สำรองจ่าย	0	0	0	63,440	-43.02 %	36,150
รายจ่ายตามข้อผูกพัน	0	66,000	181,800	140,000	0 %	140,000
เงินสมทบกองทุนบำเหน็จบำนาญข้าราชการส่วนท้องถิ่น	0	118,481	126,481	150,370	2.41 %	154,000
<b>รวมงบกลาง</b>	<b>0</b>	<b>224,889</b>	<b>394,336</b>	<b>501,810</b>		<b>478,150</b>
<b>รวมงบกลาง</b>	<b>0</b>	<b>224,889</b>	<b>394,336</b>	<b>501,810</b>		<b>478,150</b>
<b>รวมงบกลาง</b>	<b>0</b>	<b>224,889</b>	<b>394,336</b>	<b>501,810</b>		<b>478,150</b>
<b>รวมแผนงานงบกลาง</b>	<b>0</b>	<b>224,889</b>	<b>394,336</b>	<b>501,810</b>		<b>478,150</b>
<b>รวมทุกแผนงาน</b>	<b>0</b>	<b>3,894,056.76</b>	<b>14,492,409.1</b>	<b>22,500,000</b>		<b>22,200,000</b>