

แผนพัฒนาท้องถิ่น ๔ ปี (พ.ศ. ๒๕๖๑ - ๒๕๖๔)



องค์การบริหารส่วนตำบลท่าคา
อำเภออัมพวา จังหวัดสมุทรสงคราม

คำนำ

ด้วยพระราชบัญญัติกำหนดแผนและขั้นตอนการกระจายอำนาจให้แก่องค์กรปกครองส่วนท้องถิ่น พ.ศ.๒๕๔๒ มาตรา ๑๖ และมาตรา ๑๗ บัญญัติให้องค์กรปกครองส่วนท้องถิ่น มีอำนาจหน้าที่ในการจัดทำแผนพัฒนาท้องถิ่นของตนเอง ภายใต้การกำกับตรวจสอบ ดูแล ของหน่วยงานรัฐ และการมีส่วนร่วมของประชาชน และระเบียบกระทรวงมหาดไทย ว่าด้วยการจัดทำแผนพัฒนาขององค์กรปกครองส่วนท้องถิ่น (ฉบับที่ ๒) พ.ศ. ๒๕๕๙ กำหนดว่า “แผนพัฒนา” หมายความว่า แผนพัฒนาท้องถิ่นสี่ปีขององค์กรปกครองส่วนท้องถิ่น โดยให้ความหมายของแผนพัฒนาท้องถิ่นสี่ปี ไว้ดังนี้

“แผนพัฒนาท้องถิ่นสี่ปี” หมายความว่า แผนพัฒนาขององค์กรปกครองส่วนท้องถิ่น ที่กำหนด วิสัยทัศน์ ประเด็นยุทธศาสตร์ เป้าประสงค์ ตัวชี้วัด ค่าเป้าหมาย และกลยุทธ์ โดยสอดคล้องกันแผนพัฒนาจังหวัด ยุทธศาสตร์การพัฒนาขององค์กรปกครองส่วนท้องถิ่นในเขตจังหวัด แผนพัฒนาอำเภอ แผนพัฒนาตำบล แผนพัฒนาหมู่บ้านหรือแผนชุมชน อันมีลักษณะเป็นการกำหนดรายละเอียดแผนงาน โครงการพัฒนา ที่จัดทำขึ้น สำหรับปีงบประมาณแต่ละปี ซึ่งมีความต่อเนื่องและเป็นแผนก้าวหน้าและให้หมายความรวมถึงการเพิ่มเติมหรือเปลี่ยนแปลงแผนพัฒนาท้องถิ่นสี่ปี

องค์การบริหารส่วนตำบลท่าคา ได้เล็งเห็นความจำเป็นและความสำคัญเกี่ยวกับการจัดทำแผนพัฒนาท้องถิ่นสี่ปี จึงจัดทำแผนพัฒนาขององค์กรปกครองส่วนท้องถิ่นสี่ปี (พ.ศ.๒๕๖๑-๒๕๖๔) ขึ้น ซึ่งถือปฏิบัติตามระเบียบกระทรวงมหาดไทย ว่าด้วยการจัดทำแผนพัฒนาขององค์กรปกครองส่วนท้องถิ่น (ฉบับที่ ๒) พ.ศ.๒๕๕๙ ข้อ ๑๗ โดยผ่านกระบวนการจัดทำประชาคมท้องถิ่น และสอดคล้องกับแผนพัฒนาจังหวัด ยุทธศาสตร์การพัฒนาขององค์กรปกครองส่วนท้องถิ่นในเขตจังหวัด แผนพัฒนาอำเภอ แผนพัฒนาตำบล แผนพัฒนาหมู่บ้านหรือแผนชุมชน อันมีลักษณะเป็นการกำหนดรายละเอียดแผนงานโครงการพัฒนาที่จัดทำขึ้นสำหรับปีงบประมาณแต่ละปี ซึ่งมีความต่อเนื่องและเป็นแผนก้าวหน้า องค์การบริหารส่วนตำบลท่าคา หวังเป็นอย่างยิ่งว่าแผนพัฒนาท้องถิ่นสี่ปี (พ.ศ.๒๕๖๑-๒๕๖๔) ฉบับนี้ จะได้ใช้เป็นแนวทางการจัดทำงบประมาณประจำปี และตอบสนองความต้องการของประชาชนในเขตองค์การบริหารส่วนตำบลท่าคาได้อย่างมีประสิทธิภาพต่อไป

องค์การบริหารส่วนตำบลท่าคา

ตุลาคม ๒๕๕๙

สารบัญ

หน้า

ส่วนที่ ๑ สภาพทั่วไปและข้อมูลพื้นฐาน

๑ - ๘

๑. ด้านกายภาพ
๒. ด้านการเมือง/การปกครอง
๓. ประชากร
๔. สภาพทางสังคม
๕. ระบบบริการพื้นฐาน
๖. ระบบเศรษฐกิจ
๗. ศาสนา ประเพณี วัฒนธรรม
๘. ทรัพยากรธรรมชาติ

ส่วนที่ ๒ สรุปผลการพัฒนาท้องถิ่นตามแผนพัฒนาท้องถิ่น (พ.ศ. ๒๕๕๗-๒๕๖๐)

๙ - ๑๓

๑. สรุปผลการดำเนินงานตามงบประมาณที่ได้รับ และการเบิกจ่ายงบประมาณ
๒. ผลที่ได้รับจากการดำเนินงานในปีงบประมาณ พ.ศ. ๒๕๕๗-๒๕๖๐
๓. สรุปปัญหาอุปสรรคการดำเนินงานที่ผ่านมาและแนวทางการแก้ไข

ส่วนที่ ๓ ยุทธศาสตร์องค์กรปกครองส่วนท้องถิ่น

๑๔ - ๔๐

๑. ความสัมพันธ์ระหว่างแผนพัฒนาระดับมหภาค
 - ๑.๑ แผนยุทธศาสตร์ชาติ ๒๐ ปี
 - ๑.๒ แผนพัฒนาเศรษฐกิจและสังคมแห่งชาติ ฉบับที่ ๑๒
 - ๑.๓ THAILAND ๔.๐
 - ๑.๔ แผนพัฒนาภาค/แผนพัฒนากลุ่มจังหวัด/แผนพัฒนาจังหวัด
 - ๑.๕ ยุทธศาสตร์การพัฒนาขององค์กรปกครองส่วนท้องถิ่นในเขตจังหวัด
๒. ยุทธศาสตร์ขององค์กรปกครองส่วนท้องถิ่น
๓. การวิเคราะห์เพื่อพัฒนาท้องถิ่น
 - ๓.๑ การวิเคราะห์กรอบการจัดทำยุทธศาสตร์ขององค์กรปกครองส่วนท้องถิ่น
 - ๓.๒ การประเมินสถานการณ์สภาพแวดล้อมภายนอกที่เกี่ยวข้อง
 - ๓.๓ ความเชื่อมโยงยุทธศาสตร์การพัฒนาจังหวัดกับยุทธศาสตร์การพัฒนาของ อปท.
 - ๓.๔ แผนผังยุทธศาสตร์
 - ๓.๕ รายละเอียดแผนยุทธศาสตร์

๑๔ - ๒๒

๒๒ - ๒๕

๒๖ - ๔๐

ส่วนที่ ๔ การนำแผนพัฒนาท้องถิ่นสู่ปฏิบัติการปฏิบัติ

๔๑-๘๗

๑. แนวทางการพัฒนาและยุทธศาสตร์การพัฒนา
๒. บัญชีโครงการพัฒนา และบัญชีประสานโครงการพัฒนา

ส่วนที่ ๕ การติดตามและประเมินผล

๘๘-๙๐

๑. การติดตามและประเมินผลยุทธศาสตร์
๒. การติดตามและประเมินผลโครงการ
๓. สรุปผลการพัฒนาท้องถิ่นในภาพรวม
๔. ข้อเสนอแนะในการจัดทำแผนพัฒนาท้องถิ่นในอนาคต

คำนำ

การจัดทำแผนพัฒนาสามปี เป็นการแปลงแผนยุทธศาสตร์การพัฒนาไปสู่การปฏิบัติ โดยมีหลักที่ว่าภายใต้ยุทธศาสตร์การพัฒนาหนึ่งๆ จะมีแนวทางการพัฒนาได้มากกว่าหนึ่งแนวทางและภายใต้แนวทางการพัฒนาหนึ่งๆ จะมีโครงการ/กิจกรรมได้มากกว่าหนึ่งโครงการ/กิจกรรม ที่จะต้องนำมาดำเนินการเพื่อให้บรรลุวัตถุประสงค์และเป้าหมายที่ต้องการในแต่ละยุทธศาสตร์การพัฒนา ซึ่งจะมีผลต่อวัตถุประสงค์ เป้าหมาย จุดมุ่งหมายการพัฒนาอย่างยั่งยืน และวิสัยทัศน์ในที่สุด

แผนพัฒนาสามปีเป็นแนวทางหนึ่ง ที่จะทำให้องค์การบริหารส่วนตำบลสามารถปฏิบัติงานและให้บริการสาธารณะแก่ประชาชนในพื้นที่ได้อย่างมีประสิทธิภาพและประสิทธิผล เนื่องด้วยการวางแผนเป็นการกำหนดแนวทางการปฏิบัติงานโดยการใช้ทรัพยากร เช่น คน เงิน วัสดุ อุปกรณ์ ที่มีอยู่อย่างจำกัดให้เกิดประโยชน์สูงสุด เพื่อตอบสนองปัญหาความต้องการที่หลากหลายของประชาชนและจัดลำดับปัญหาความต้องการที่จำเป็นเร่งด่วน โดยใช้ทรัพยากรเท่าที่มีอยู่ได้อย่างเต็มศักยภาพ

นอกจากนั้น แผนพัฒนาสามปีเป็นแผนที่มีความสัมพันธ์ใกล้ชิดกับงบประมาณรายจ่ายประจำปี กล่าวคือ องค์กรบริหารส่วนตำบลท่าคา สามารถใช้การวางแผนพัฒนาเป็นเครื่องมือในการจัดทำงบประมาณรายจ่ายประจำปี เพื่อให้กระบวนการจัดทำงบประมาณเป็นไปด้วยความรอบคอบและผ่านกระบวนการมีส่วนร่วมของประชาชน

องค์กรบริหารส่วนตำบลท่าคา

สารบัญ

		หน้า
ส่วนที่ ๑	บทนำ	๑ - ๒
ส่วนที่ ๒	สรุปผลการพัฒนาท้องถิ่นในปีที่ผ่านมา	๓ - ๑๙
ส่วนที่ ๓	การนำแผนพัฒนาสามปีไปสู่การปฏิบัติ	๒๐ - ๓๒
ส่วนที่ ๔	การติดตามและประเมินผลโครงการ	๓๕ - ๓๗
	ภาคผนวก	
	ก รูปแผนที่ตามแผนพัฒนาท้องถิ่น	
	ข การประเมินคุณภาพแผน	

ส่วนที่ ๑ สภาพทั่วไปและข้อมูลพื้นฐาน

๑. ด้านกายภาพ

๑.๑ ที่ตั้งของหมู่บ้าน/ชุมชน/ตำบล

ตำบลท่าคา เป็นตำบลหนึ่งของอำเภออัมพวา จังหวัดสมุทรสงคราม ตั้งอยู่ห่างจากอำเภอประมาณ ๑๐ กิโลเมตร และมีเขตติดต่อกับตำบลต่าง ๆ ดังนี้

ทิศเหนือ	ติดต่อกับตำบลจอมปลวก ตำบลดอนมะโนรา อำเภอบางคนที จังหวัดสมุทรสงคราม
ทิศใต้	ติดต่อกับตำบลบางช้าง อำเภออัมพวา จังหวัดสมุทรสงคราม
ทิศตะวันออก	ติดต่อกับตำบลคลองเขิน ตำบลนางตะเคียน อำเภอเมืองสมุทรสงคราม จังหวัดสมุทรสงคราม
ทิศตะวันตก	ติดต่อกับตำบลบางกระบือ อำเภอบางคนที จังหวัดสมุทรสงคราม

๑.๒ ลักษณะภูมิประเทศ

ลักษณะภูมิประเทศขององค์การบริหารส่วนตำบลท่าคา พื้นที่โดยทั่วไปเป็นที่ราบลุ่ม มีลำคลองผ่านหลายสาย ลำคลองที่สำคัญ ได้แก่ คลองท่าคา คลองศาลา และคลองวัดมณีสวรรค์

๑.๓ ลักษณะภูมิอากาศ

มี ๓ ฤดู คือ

๑. ฤดูร้อนเริ่มตั้งแต่ช่วงกลางเดือนกุมภาพันธ์ - พฤษภาคมสภาพอากาศไม่ร้อนจัด
๒. ฤดูฝนเริ่มตั้งแต่เดือนมิถุนายน - ตุลาคม เนื่องจากได้รับลมมรสุมตะวันตกเฉียงใต้และลมมรสุมจากทะเลจีนใต้จึงทำให้ฝนตกต่อเนื่องกันเป็นเวลานานและฝนตกชุกในเดือนกันยายน - ตุลาคม
๓. ฤดูหนาวเริ่มตั้งแต่เดือนพฤศจิกายน-กุมภาพันธ์เนื่องจากตั้งอยู่ใกล้ทะเลจึงทำให้อากาศไม่หนาวจัดและมีช่วงเวลาเพียงสั้นๆ

๑.๔ ลักษณะของดิน

กึ่งจืด กึ่งเค็ม เป็นดินปนทราย เนื้อ ร่วนหยาบ

๑.๕ ลักษณะของแหล่งน้ำ

น้ำจืด น้ำเค็ม น้ำกร่อย

๑.๖ ลักษณะของไม้/ป่าไม้

- ต้นมะพร้าว

๒. ด้านการเมือง/การปกครอง

๒.๑ เขตการปกครอง

ตำบลท่าคาแบ่งเขตการปกครองเป็น ๑๒ หมู่บ้าน

๑. บ้านคลองมะขวิด
๒. บ้านคลองศาลา
๓. บ้านคลองบ้านใต้
๔. บ้านคลองวัดมณีสวรรค์
๕. บ้านคลองท่าคา
๖. บ้านคลองผู้ใหญ่ป่อ

- ๗. บ้านคลองพลับ
- ๘. บ้านคลองตรง
- ๙. บ้านปลายคลองตรง
- ๑๐. บ้านคลองบางกึ่ง
- ๑๑. บ้านคลองสวนทุ่ง
- ๑๒. บ้านคลองชุดเจ๊ก

๒.๒ การเลือกตั้ง

องค์การบริหารส่วนตำบลท่าคา ได้จัดให้มีการเลือกตั้งนายกองค์การบริหารส่วนตำบลและสมาชิกองค์การบริหารส่วนตำบล เมื่อวันที่ ๗ ตุลาคม ๒๕๕๕

๑. การเลือกตั้งนายกองค์การบริหารส่วนตำบล

มีผู้สมัครรับเลือกตั้งเป็นนายกองค์การบริหารส่วนตำบล จำนวน ๒ คน

- ๑.๑ จำนวนผู้มีสิทธิเลือกตั้ง ๔,๒๓๑ คน
- ๑.๒ จำนวนผู้มาใช้สิทธิเลือกตั้ง ๓,๒๖๖ คน คิดเป็นร้อยละ ๗๗.๑๙
- ๑.๓ จำนวนบัตรดี ๒,๙๕๙ บัตร คิดเป็นร้อยละ ๙๐.๖๐
- ๑.๔ จำนวนบัตรเสีย ๒๓๔ บัตร คิดเป็นร้อยละ ๗.๑๖
- ๑.๕ จำนวนผู้ไม่ประสงค์จะลงคะแนน ๗๓ บัตร คิดเป็นร้อยละ ๒.๒๔

๒. การเลือกตั้งสมาชิกสภาองค์การบริหารส่วนตำบล (รวม ๑๒ เขตเลือกตั้ง)

- ๑.๑ จำนวนผู้มีสิทธิเลือกตั้ง ๔,๒๓๑ คน
- ๑.๒ จำนวนผู้มาใช้สิทธิเลือกตั้ง ๓,๒๖๖ คน คิดเป็นร้อยละ ๗๗.๑๙
- ๑.๓ จำนวนบัตรดี ๓,๑๖๗ บัตร คิดเป็นร้อยละ ๙๖.๙๗
- ๑.๔ จำนวนบัตรเสีย ๖๒ บัตร คิดเป็นร้อยละ ๑.๙๐
- ๑.๕ จำนวนผู้ไม่ประสงค์จะลงคะแนน ๓๗ บัตร คิดเป็นร้อยละ ๑.๑๓

การเลือกตั้งสมาชิกสภาองค์การบริหารส่วนตำบล แยกเป็น ๑๒ เขตเลือกตั้ง

- เขตเลือกตั้งที่ ๑ มีผู้สมัครรับเลือกตั้งเป็นสมาชิกสภาองค์การบริหารส่วนตำบล หมู่ที่ ๑ จำนวน ๓ คน
 - ๑.๑ จำนวนผู้มีสิทธิเลือกตั้ง ๑๖๙ คน
 - ๑.๒ จำนวนผู้มาใช้สิทธิเลือกตั้ง ๑๓๖ คน คิดเป็นร้อยละ ๘๐.๔๗
 - ๑.๓ จำนวนบัตรดี ๑๓๓ บัตร คิดเป็นร้อยละ ๙๗.๗๙
 - ๑.๔ จำนวนบัตรเสีย ๒ บัตร คิดเป็นร้อยละ ๑.๔๗
 - ๑.๕ จำนวนผู้ไม่ประสงค์จะลงคะแนน ๑ บัตร คิดเป็นร้อยละ ๐.๗๔

- **เขตเลือกตั้งที่ ๒** มีผู้สมัครรับเลือกตั้งเป็นสมาชิกสภาองค์การบริหารส่วนตำบล หมู่ที่ ๒ จำนวน ๔ คน
 - ๑.๑ จำนวนผู้มีสิทธิเลือกตั้ง ๔๑๒ คน
 - ๑.๒ จำนวนผู้มาใช้สิทธิเลือกตั้ง ๓๑๖ คน คิดเป็นร้อยละ ๗๖.๗๐
 - ๑.๓ จำนวนบัตรดี ๓๑๐ บัตร คิดเป็นร้อยละ ๙๘.๑๐
 - ๑.๔ จำนวนบัตรเสีย ๓ บัตร คิดเป็นร้อยละ ๐.๙๕
 - ๑.๕ จำนวนผู้ไม่ประสงค์จะลงคะแนน ๓ บัตร คิดเป็นร้อยละ ๐.๙๕
- **เขตเลือกตั้งที่ ๓** มีผู้สมัครรับเลือกตั้งเป็นสมาชิกสภาองค์การบริหารส่วนตำบล หมู่ที่ ๓ จำนวน ๓ คน
 - ๑.๑ จำนวนผู้มีสิทธิเลือกตั้ง ๒๑๒ คน
 - ๑.๒ จำนวนผู้มาใช้สิทธิเลือกตั้ง ๑๗๘ คน คิดเป็นร้อยละ ๘๓.๙๖
 - ๑.๓ จำนวนบัตรดี ๑๙๖ บัตร คิดเป็นร้อยละ ๙๔.๙๔
 - ๑.๔ จำนวนบัตรเสีย ๘ บัตร คิดเป็นร้อยละ ๔.๔๙
 - ๑.๕ จำนวนผู้ไม่ประสงค์จะลงคะแนน ๑ บัตร คิดเป็นร้อยละ ๐.๕๖
- **เขตเลือกตั้งที่ ๔** มีผู้สมัครรับเลือกตั้งเป็นสมาชิกสภาองค์การบริหารส่วนตำบล หมู่ที่ ๔ จำนวน ๓ คน
 - ๑.๑ จำนวนผู้มีสิทธิเลือกตั้ง ๔๗๕ คน
 - ๑.๒ จำนวนผู้มาใช้สิทธิเลือกตั้ง ๓๔๒ คน คิดเป็นร้อยละ ๗๒.๐๐
 - ๑.๓ จำนวนบัตรดี ๓๓๑ บัตร คิดเป็นร้อยละ ๙๖.๗๘
 - ๑.๔ จำนวนบัตรเสีย ๖ บัตร คิดเป็นร้อยละ ๑.๗๕
 - ๑.๕ จำนวนผู้ไม่ประสงค์จะลงคะแนน ๕ บัตร คิดเป็นร้อยละ ๑.๔๖
- **เขตเลือกตั้งที่ ๕** มีผู้สมัครรับเลือกตั้งเป็นสมาชิกสภาองค์การบริหารส่วนตำบล หมู่ที่ ๕ จำนวน ๗ คน
 - ๑.๑ จำนวนผู้มีสิทธิเลือกตั้ง ๕๐๔ คน
 - ๑.๒ จำนวนผู้มาใช้สิทธิเลือกตั้ง ๓๙๘ คน คิดเป็นร้อยละ ๗๘.๘๑
 - ๑.๓ จำนวนบัตรดี ๓๙๐ บัตร คิดเป็นร้อยละ ๙๗.๙๙
 - ๑.๔ จำนวนบัตรเสีย ๗ บัตร คิดเป็นร้อยละ ๑.๗๖
 - ๑.๕ จำนวนผู้ไม่ประสงค์จะลงคะแนน ๑ บัตร คิดเป็นร้อยละ ๐.๒๕
- **เขตเลือกตั้งที่ ๖** มีผู้สมัครรับเลือกตั้งเป็นสมาชิกสภาองค์การบริหารส่วนตำบล หมู่ที่ ๖ จำนวน ๗ คน
 - ๑.๑ จำนวนผู้มีสิทธิเลือกตั้ง ๔๔๙ คน
 - ๑.๒ จำนวนผู้มาใช้สิทธิเลือกตั้ง ๓๖๕ คน คิดเป็นร้อยละ ๘๑.๒๙
 - ๑.๓ จำนวนบัตรดี ๓๕๙ บัตร คิดเป็นร้อยละ ๙๘.๓๖
 - ๑.๔ จำนวนบัตรเสีย ๔ บัตร คิดเป็นร้อยละ ๑.๑๐
 - ๑.๕ จำนวนผู้ไม่ประสงค์จะลงคะแนน ๒ บัตร คิดเป็นร้อยละ ๐.๕๕

- **เขตเลือกตั้งที่ ๗** มีผู้สมัครรับเลือกตั้งเป็นสมาชิกสภาองค์การบริหารส่วนตำบล หมู่ที่ ๗ จำนวน ๔ คน
 - ๑.๑ จำนวนผู้มีสิทธิเลือกตั้ง ๒๖๘ คน
 - ๑.๒ จำนวนผู้มาใช้สิทธิเลือกตั้ง ๒๓๐ คน คิดเป็นร้อยละ ๘๕.๘๒
 - ๑.๓ จำนวนบัตรดี ๒๑๙ บัตร คิดเป็นร้อยละ ๙๕.๒๒
 - ๑.๔ จำนวนบัตรเสีย ๑๑ บัตร คิดเป็นร้อยละ ๔.๗๘
 - ๑.๕ จำนวนผู้ไม่ประสงค์จะลงคะแนน - บัตร คิดเป็นร้อยละ -
- **เขตเลือกตั้งที่ ๘** มีผู้สมัครรับเลือกตั้งเป็นสมาชิกสภาองค์การบริหารส่วนตำบล หมู่ที่ ๘ จำนวน ๔ คน
 - ๑.๑ จำนวนผู้มีสิทธิเลือกตั้ง ๕๒๖ คน
 - ๑.๒ จำนวนผู้มาใช้สิทธิเลือกตั้ง ๓๘๔ คน คิดเป็นร้อยละ ๗๓.๐๐
 - ๑.๓ จำนวนบัตรดี ๓๗๘ บัตร คิดเป็นร้อยละ ๙๘.๔๔
 - ๑.๔ จำนวนบัตรเสีย ๒ บัตร คิดเป็นร้อยละ ๐.๕๒
 - ๑.๕ จำนวนผู้ไม่ประสงค์จะลงคะแนน ๔ บัตร คิดเป็นร้อยละ ๑.๐๔
- **เขตเลือกตั้งที่ ๙** มีผู้สมัครรับเลือกตั้งเป็นสมาชิกสภาองค์การบริหารส่วนตำบล หมู่ที่ ๙ จำนวน ๔ คน
 - ๑.๑ จำนวนผู้มีสิทธิเลือกตั้ง ๓๕๒ คน
 - ๑.๒ จำนวนผู้มาใช้สิทธิเลือกตั้ง ๒๖๐ คน คิดเป็นร้อยละ ๗๓.๘๖
 - ๑.๓ จำนวนบัตรดี ๒๕๔ บัตร คิดเป็นร้อยละ ๙๗.๖๙
 - ๑.๔ จำนวนบัตรเสีย ๒ บัตร คิดเป็นร้อยละ ๐.๗๗
 - ๑.๕ จำนวนผู้ไม่ประสงค์จะลงคะแนน ๔ บัตร คิดเป็นร้อยละ ๑.๕๔
- **เขตเลือกตั้งที่ ๑๐** มีผู้สมัครรับเลือกตั้งเป็นสมาชิกสภาองค์การบริหารส่วนตำบล หมู่ที่ ๑๐ จำนวน ๓ คน
 - ๑.๑ จำนวนผู้มีสิทธิเลือกตั้ง ๒๔๒ คน
 - ๑.๒ จำนวนผู้มาใช้สิทธิเลือกตั้ง ๑๗๘ คน คิดเป็นร้อยละ ๗๓.๕๕
 - ๑.๓ จำนวนบัตรดี ๑๕๗ บัตร คิดเป็นร้อยละ ๘๘.๒๐
 - ๑.๔ จำนวนบัตรเสีย ๑๔ บัตร คิดเป็นร้อยละ ๗.๘๗
 - ๑.๕ จำนวนผู้ไม่ประสงค์จะลงคะแนน ๗ บัตร คิดเป็นร้อยละ ๓.๙๓
- **เขตเลือกตั้งที่ ๑๑** มีผู้สมัครรับเลือกตั้งเป็นสมาชิกสภาองค์การบริหารส่วนตำบล หมู่ที่ ๑๑ จำนวน ๓ คน
 - ๑.๑ จำนวนผู้มีสิทธิเลือกตั้ง ๓๐๑ คน
 - ๑.๒ จำนวนผู้มาใช้สิทธิเลือกตั้ง ๒๔๕ คน คิดเป็นร้อยละ ๘๑.๔๐
 - ๑.๓ จำนวนบัตรดี ๒๓๕ บัตร คิดเป็นร้อยละ ๙๕.๙๒
 - ๑.๔ จำนวนบัตรเสีย ๒ บัตร คิดเป็นร้อยละ ๐.๘๒
 - ๑.๕ จำนวนผู้ไม่ประสงค์จะลงคะแนน ๘ บัตร คิดเป็นร้อยละ ๓.๒๗

- เขตเลือกตั้งที่ ๑๒ มีผู้สมัครรับเลือกตั้งเป็นสมาชิกสภาองค์การบริหารส่วนตำบล หมู่ที่ ๑๒ จำนวน ๔ คน
- ๑.๑ จำนวนผู้มีสิทธิเลือกตั้ง ๓๒๐ คน
- ๑.๒ จำนวนผู้มาใช้สิทธิเลือกตั้ง ๒๓๔ คน คิดเป็นร้อยละ ๗๓.๑๓
- ๑.๓ จำนวนบัตรดี ๒๓๒ บัตร คิดเป็นร้อยละ ๙๙.๑๕
- ๑.๔ จำนวนบัตรเสีย ๑ บัตร คิดเป็นร้อยละ ๐.๔๓
- ๑.๕ จำนวนผู้ไม่ประสงค์จะลงคะแนน ๑ บัตร คิดเป็นร้อยละ ๐.๔๓

๓. ประชากร

๓.๑ ข้อมูลเกี่ยวกับจำนวนประชากร

- ประชากรทั้งสิ้น ๕,๔๙๔ คน แยกเป็น ชาย ๒,๖๘๔ คน หญิง ๒,๘๑๐ คน
- จำนวนครัวเรือนทั้งสิ้น ๑,๕๑๔ ครัวเรือน
- มีความหนาแน่นต่อพื้นที่เฉลี่ย ๔๖๔ คน / ตารางกิโลเมตร

๓.๒ ช่วงอายุและจำนวนประชากร

ช่วงอายุ	จำนวนประชากร		
	เพศชาย (คน)	เพศหญิง (คน)	รวม(คน)
รวมทั้งหมด	๒,๖๘๔	๒,๘๑๐	๕,๔๙๔
น้อยกว่า ๑ ปี	๑๙	๒๔	๔๓
๑ - ๒ ปี	๕๗	๔๖	๑๐๓
๓ - ๕ ปี	๑๐๐	๙๑	๑๙๑
๖ - ๑๑ ปี	๑๘๕	๑๗๒	๓๕๗
๑๒ - ๑๔ ปี	๙๔	๘๕	๑๗๙
๑๕ - ๑๗ ปี	๑๑๕	๘๒	๑๙๗
๑๘ - ๒๕ ปี	๓๘๔	๒๘๒	๖๖๖
๒๖ - ๔๙ ปี	๑๐๐๒	๙๙๑	๑๙๙๓
๕๐ - ๖๐ ปี	๔๔๒	๔๕๔	๘๙๖
๖๐ ปีขึ้นไป	๒๘๖	๕๘๓	๘๖๙

ที่มา : ข้อมูลจาก จปฐ. ตำบลท่าคา อำเภอบ้านแพ้ว จังหวัดสมุทรสงคราม

๔. สภาพทางสังคม

๔.๑ การศึกษา

- โรงเรียนประถมศึกษา ๒ แห่ง (วัดเทพประสิทธิ์, วัดมณีสวรรค์)
- โรงเรียนมัธยมศึกษา ๑ แห่ง (โรงเรียนเทพสุวรรณชาฎุวิทยา)
- ศูนย์พัฒนาเด็กเล็ก ๑ แห่ง (ศูนย์พัฒนาเด็กเล็กบ้านคลองมะขวิด)
- ที่อ่านหนังสือพิมพ์ประจำหมู่บ้าน ๔ แห่ง
- หอกระจายข่าว ๑๑ แห่ง
- ศูนย์การเรียนรู้ชุมชน ๑ แห่ง

๔.๒ สาธารณสุข

- โรงพยาบาลส่งเสริมสุขภาพตำบล ๒ แห่ง
- อัตราการมีและการใช้ส้วมราดน้ำ ร้อยละ ๑๐๐

๔.๓ อาชญากรรม

ลักทรัพย์

๔.๔ ยาเสพติด

- ยาบ้า

๔.๕ การสังคมสงเคราะห์

- คนชรา คนพิการ ผู้ป่วยเอดส์ ผู้ด้อยโอกาส

๕. ระบบบริการพื้นฐาน

๕.๑ การคมนาคมขนส่ง

- คมนาคมทางบก และการคมนาคมทางน้ำ
- อยู่ห่างจากอำเภอ ๑๐ กิโลเมตร

๕.๒ การไฟฟ้า

พื้นที่ในเขตองค์การบริหารส่วนตำบลท่าคามีไฟฟ้าเข้าถึงทั้ง ๑๒ หมู่บ้าน จำนวนประชากร

มีไฟฟ้าใช้ประมาณ ๑,๔๘๕ ครัวเรือน คิดเป็นร้อยละ ๙๘

๕.๓ การประปา

- ประปาหมู่บ้าน ๑๕ แห่ง
- ถังเก็บน้ำฝน ๒ แห่ง
- ประปาส่วนภูมิภาค ๑๒ แห่ง

๕.๔ โทรศัพท์

- โทรศัพท์สาธารณะ ๑๗ แห่ง
- เสาสัญญาณโทรศัพท์ ๔ แห่ง

๕.๕ ไปรษณีย์หรือการสื่อสารหรือการขนส่ง และวัสดุ ครุภัณฑ์

- ไม่มี

๖. ระบบเศรษฐกิจ

๖.๑ การเกษตร

ทำสวน ทำไร่ การเลี้ยงสัตว์

๖.๒ การประมง

- ไม่มี

๖.๓ การปศุสัตว์

- ไม่มี

๖.๔ การบริการ

- รีสอร์ท โฮมสเตย์ บ้านเช่า ร้านอาหาร

๖.๕ การท่องเที่ยว

- ตลาดน้ำท่าคา

๖.๖ อุตสาหกรรม

- น้ำตาลมะพร้าว

๖.๗ การพาณิชย์และกลุ่มอาชีพ

- วิสาหกิจชุมชนกลุ่มแม่บ้านเกษตรกรทำนบ หมู่ที่ ๕, วิสาหกิจชุมชนกลุ่มผลิตน้ำตาลมะพร้าวแท้ หมู่ที่ ๕

๖.๘ แรงงาน

- คนในท้องถิ่น พม่า (เล็กน้อย)

๗. ศาสนา ประเพณี วัฒนธรรม

๗.๑ การนับถือศาสนา

- ประชากรส่วนมากนับถือศาสนาพุทธ

๗.๒ ประเพณีและงานประจำปี

- ประเพณีไทยกวนกระยาสารท ประเพณีตักบาตรพระทางน้ำ ประเพณีสงกรานต์ (แห่หลวง พ่อบ้านแหลม) ประเพณีลอยกระทง

๗.๓ ภูมิปัญญาท้องถิ่น ภาษาถิ่น

- ภูมิปัญญาท้องถิ่นในหมู่บ้านจะประกอบไปด้วย ภูมิปัญญาในเรื่องของพิธีกรรมต่างๆ ภูมิปัญญาในเรื่องของนวดแผนไทย ภูมิปัญญาเศรษฐกิจพอเพียง การทำน้ำตาลมะพร้าว จักสานทางมะพร้าว

- ใช้ภาษากลาง เป็นภาษาพูด ไม่มีภาษาถิ่น

๗.๔ สินค้าพื้นเมืองและของที่ระลึก

- น้ำตาลมะพร้าว

๘. ทรัพยากรธรรมชาติ

๘.๑ น้ำ

- คลองท่าคา คลองศาลา และหนองน้ำจืด

๘.๒ ป่าไม้

- ป่าประเภทผลัดใบ ป่าหญ้า มะพร้าว

๘.๓ ภูเขา

- ไม่มี

๘.๔ คุณภาพของทรัพยากรธรรมชาติ

- ดินเค็ม ทำให้ปลูกพืชผักผลไม้ได้บางชนิด

๙. อื่น ๆ (ถ้ามีระบุด้วย)

ส่วนที่ ๒

สรุปผลการพัฒนาท้องถิ่นตามแผนพัฒนาท้องถิ่น (พ.ศ. ๒๕๕๗-๒๕๖๐)

๑. สรุปผลการดำเนินงานตามงบประมาณที่ได้รับ และการเบิกจ่ายงบประมาณ ใน
ปีงบประมาณ

พ.ศ. ๒๕๕๗ - ๒๕๖๐

๑.๑ สรุปสถานการณ์การพัฒนา การตั้งงบประมาณ การเบิกจ่ายงบประมาณ

- การตั้งงบประมาณ

ยุทธศาสตร์	๒๕๕๗		๒๕๕๘		๒๕๕๙		๒๕๖๐	
	จำนวน	งบประมาณ	จำนวน	งบประมาณ	จำนวน	งบประมาณ	จำนวน	งบประมาณ
๑. ยุทธศาสตร์การพัฒนาด้านโครงสร้างพื้นฐาน	๑๕	๓,๕๙๒,๘๑๐	๑๖	๔,๔๙๑,๐๐๐	๒๑	๔,๓๓๙,๘๘๒	๓	๒๐๕,๐๐๐
๒. ยุทธศาสตร์การพัฒนาด้านเศรษฐกิจ	๕	๑๕๗,๘๐๐	๖	๒๖๐,๐๐๐	๗	๒๖๐,๐๐๐	๑	๑๘,๐๐๐
๓. ยุทธศาสตร์การพัฒนาด้านสังคม	๑๑	๙,๐๑๖,๖๐๐	๘	๙,๑๘๔,๔๐๐	๑๑	๙,๙๖๑,๗๒๐	๑๑	๑๐,๔๕๖,๕๘๐
๔. ยุทธศาสตร์การพัฒนาด้านทรัพยากรธรรมชาติและสิ่งแวดล้อม	๓	๔๗๙,๐๐๐	๓	๔๘๙,๐๐๐	๓	๔๕๑,๑๐๔	๔	๖๕๓,๕๐๐
๕. ยุทธศาสตร์การพัฒนาด้านการศึกษา ศาสนาและวัฒนธรรม	๑๕	๓,๑๙๐,๗๔๔.๖๘	๑๗	๕,๐๑๓,๔๔๕	๑๙	๓,๗๕๙,๑๒๐	๑๒	๓,๑๓๔,๙๔๐
๖. ยุทธศาสตร์การพัฒนาด้านการท่องเที่ยว	๒	๑,๐๒๐,๐๐๐	๑	๑๐๐,๐๐๐	๑	๒๐๐,๐๐๐	-	-
๗. ยุทธศาสตร์การพัฒนาด้านสาธารณสุข	๖	๗๙๗,๕๖๕	๕	๔๕๗,๔๔๐	๔	๓๗๖,๒๔๐	๓	๒๙๐,๐๐๐
๘. ยุทธศาสตร์การพัฒนาด้านการเมือง การบริหาร การปกครอง	๑๐	๖,๙๖๑,๐๐๐	๑๒	๓,๔๙๖,๖๕๐	๑๔	๒,๖๖๑,๖๕๐	๑๐	๖,๖๘๕,๐๐๐
รวม	๖๗	๒๕,๒๑๒,๕๑๙.๖๘	๖๘	๒๓,๔๙๑,๙๓๕	๘๐	๒๒,๐๐๙,๗๑๖	๔๔	๒๑,๔๘๘,๐๒๐

- การเบิกจ่ายงบประมาณ

ยุทธศาสตร์	๒๕๕๗		๒๕๕๘		๒๕๕๙		๒๕๖๐	
	จำนวน	งบประมาณ	จำนวน	งบประมาณ	จำนวน	งบประมาณ	จำนวน	งบประมาณ
๑. ยุทธศาสตร์การ พัฒนาด้าน โครงสร้างพื้นฐาน	๑๔	๒,๙๙๑,๑๓๘	๑๖	๓,๙๕๐,๐๖๘.๙๐	๒๑	๔,๐๕๕,๕๖๑.๑๑	-	-
๒. ยุทธศาสตร์การ พัฒนาด้านเศรษฐกิจ	๕	๑๕๕,๘๐๐	๕	๑๕๗,๕๐๐	๗	๒๕๗,๒๐๐	-	-
๓. ยุทธศาสตร์การ พัฒนาด้าน สังคม	๑๐	๘,๗๒๒,๕๓๗.๑๔	๖	๘,๘๑๔,๘๐๐	๑๑	๙,๘๑๕,๐๘๘	-	-
๔. ยุทธศาสตร์การ พัฒนาด้าน ทรัพยากรธรรมชาติและ สิ่งแวดล้อม	๓	๔๒๕,๘๒๐.๔๘	๓	๔๖๔,๗๓๐	๓	๓๙๓,๕๐๔	-	-
๕. ยุทธศาสตร์การ พัฒนาด้าน การศึกษา ศาสนา และวัฒนธรรม	๑๕	๓,๐๓๘,๐๖๒.๘๐	๑๖	๓,๐๖๗,๒๑๓.๓๐	๑๘	๒,๙๘๙,๑๘๖.๐๔	-	-
๖. ยุทธศาสตร์การ พัฒนาด้านการ ท่องเที่ยว	๒	๙๓๔,๑๗๐	๑	๘๖,๙๔๐	๑	๑๑๖,๐๘๐		
๗. ยุทธศาสตร์การ พัฒนาด้าน สาธารณสุข	๖	๔๖๔,๘๖๐	๕	๓๖๗,๔๔๐	๔	๓๗๖,๒๔๐		
๘. ยุทธศาสตร์การ พัฒนาด้านการเมือง การบริหาร การปกครอง	๘	๕,๕๐๔,๖๙๘.๗๔	๑๑	๒,๖๔๓,๓๔๖	๑๒	๑,๒๒๔,๓๓๐		
รวม	๖๓	๒๒,๒๓๗,๐๘๗.๑๖	๖๓	๑๙,๕๕๒,๐๓๘.๒๐	๗๗	๑๙,๒๒๗,๑๘๙.๑๕	-	-

๑.๒ การประเมินผลการนำแผนพัฒนาท้องถิ่นไปปฏิบัติในเชิงปริมาณ
 ตารางแสดงจำนวนแผนงาน/โครงการ และงบประมาณในการพัฒนาท้องถิ่น ประจำปี ๒๕๕๙

แผนงานการพัฒนา	จำนวนโครงการ ในแผนพัฒนา ประจำปี (โครงการ)	จำนวน โครงการที่ ดำเนินการจริง (โครงการ)	ร้อยละ	จำนวนงบประมาณ ในแผนพัฒนา ประจำปี (โครงการ)	จำนวน งบประมาณที่ ดำเนินการจริง (โครงการ)	ร้อยละ
๑. ยุทธศาสตร์การพัฒนา ด้านโครงสร้างพื้นฐาน	๒๗	๒๑	๗๗.๗๘	๒๕,๘๖๓,๘๘๒	๔,๐๕๕,๕๖๑.๑๑	๑๕.๖๘
๒. ยุทธศาสตร์การพัฒนา ด้านเศรษฐกิจ	๙	๗	๗๗.๗๘	๓๐๐,๐๐๐	๒๕๗,๒๐๐	๘๕.๗๓
๓. ยุทธศาสตร์การพัฒนา ด้านสังคม	๒๑	๑๑	๕๒.๓๘	๑๔,๒๖๙,๑๕๐	๙,๘๑๕,๐๘๘	๖๘.๗๙
๔. ยุทธศาสตร์การ พัฒนาด้านทรัพยากร ธรรมชาติและสิ่งแวดล้อม	๗	๓	๔๒.๘๖	๖๓๔,๐๐๐	๓๙๓,๕๐๔	๖๒.๐๗
๕. ยุทธศาสตร์การ พัฒนาด้านการศึกษา ศาสนาและวัฒนธรรม	๒๑	๑๘	๘๕.๗๑	๓,๓๐๕,๒๖๐	๒,๙๘๙,๑๘๖.๐๔	๙๐.๔๔
๖. ยุทธศาสตร์การพัฒนา ด้านการท่องเที่ยว	๑๐	๑	๑๐	๗,๓๑๐,๐๐๐	๑๑๖,๐๘๐	๑.๕๙
๗. ยุทธศาสตร์การพัฒนา ด้านสาธารณสุข	๑๒	๔	๓๓.๓๓	๙๕๙,๐๐๐	๓๗๖,๒๔๐	๓๙.๒๓
๘. ยุทธศาสตร์การพัฒนา ด้านการเมือง การบริหาร การปกครอง	๑๘	๑๒	๖๖.๖๗	๑๖,๓๙๐,๐๐๐	๑,๒๒๔,๓๓๐	๗.๔๗
รวม	๑๒๕	๗๗	๖๑.๖๐	๖๙,๐๓๑,๒๙๒	๑๙,๒๒๗,๑๘๙.๑๕	๒๗.๘๕

๑.๓ การประเมินประสิทธิผลของแผนพัฒนาท้องถิ่นในเชิงคุณภาพ

แผนงาน/โครงการที่ได้ดำเนินการทั้งหมดในปีงบประมาณ ๒๕๕๙ นั้นสามารถสรุปผลการพัฒนาในด้านต่าง ๆ ได้ดังนี้

๑. ด้านโครงสร้างพื้นฐาน

องค์การบริหารส่วนตำบลได้ปรับปรุงและก่อสร้างสาธารณูปโภคและสาธารณูปการ เพื่ออำนวยความสะดวกและความปลอดภัยแก่ประชาชน ความสวยงามของบ้านเมือง การระบายน้ำ ป้องกันน้ำท่วม เช่น การก่อสร้างถนน การปรับปรุง บุกเบิกถนน การก่อสร้างท่อเหลี่ยม เป็นต้น

๒. ด้านแหล่งน้ำ

องค์การบริหารส่วนตำบลท่าคาได้ดำเนินการแก้ไขปัญหาด้านแหล่งน้ำ เพื่อลดปัญหาการขาดแคลนน้ำในช่วงหน้าแล้ง ซึ่งเป็นปัญหาเร่งด่วนที่จะต้องดำเนินการโดยการ ขุดเจาะบ่อน้ำบาดาล ติดตั้งระบบน้ำประปาส่วนภูมิภาค และขุดลอกคูคลอง เป็นต้น

๓. ด้านเศรษฐกิจ

องค์การบริหารส่วนตำบลท่าคาได้ดำเนินการพัฒนาเศรษฐกิจในชุมชน โดยมุ่งพัฒนาอาชีพ และเน้นการรวมกลุ่มเพื่อสร้างรายได้ เช่น การอุดหนุนงบประมาณให้กับกลุ่มอาชีพต่าง ๆ และการฝึกอบรมอาชีพให้กับประชาชน

๔. ด้านสังคม

องค์การบริหารส่วนตำบลท่าคาได้ดำเนินการพัฒนาสังคม ซึ่งสามารถแบ่งเป็นด้านต่าง ๆ ดังนี้

๔.๑ ด้านสาธารณสุข มุ่งส่งเสริม สนับสนุน การบริการด้านสาธารณสุข ให้ครอบคลุมและทั่วถึง เช่น จัดซื้อวัคซีน, น้ำยา และสารเคมีต่าง ๆ อุดหนุนงบประมาณให้กับ รพ.สต.ในการดำเนินการต่าง ๆ

๔.๒ ด้านการศึกษา มุ่งส่งเสริมการจัดการศึกษาเพื่อพัฒนาความรู้ให้กับเด็กในชุมชน เช่น ศูนย์พัฒนาเด็กเล็กองค์การบริหารส่วนตำบล อุดหนุนงบประมาณให้กับโรงเรียนในพื้นที่ตำบล

๔.๓ ด้านศิลปวัฒนธรรมประเพณี มุ่งส่งเสริม สนับสนุน ศิลปวัฒนธรรมประเพณีใน ท้องถิ่น เช่น การจัดงานประเพณีต่างๆ ส่งเสริมภูมิปัญญาท้องถิ่นในชุมชน

๔.๔ ด้านกีฬาและนันทนาการ มุ่งส่งเสริมการจัดการแข่งขันกีฬาระดับต่าง ๆ การจัดซื้ออุปกรณ์กีฬาให้ชุมชน หมู่บ้าน

๔.๕ ด้านส่งเสริมความเข้มแข็งแก่ชุมชน มุ่งเน้นการแก้ไขปัญหายาเสพติดในชุมชนให้หมดไป เช่น โครงการรณรงค์และให้ความรู้แก่เยาวชนเกี่ยวกับยาเสพติด

๔.๖ ด้านการป้องกันและบรรเทาสาธารณภัย มุ่งเน้นการป้องกันภัยต่าง ๆ ในชุมชน เช่น การฝึกอบรม อบรม, การจัดซื้อและเปลี่ยนสารเคมีดับเพลิง เป็นต้น

๔.๗ ด้านสวัสดิการและสังคมสงเคราะห์ มุ่งเน้นให้ผู้สูงอายุ ผู้พิการ ผู้ป่วยติดเชื้อเอดส์ และผู้ด้อยโอกาสทางสังคมได้มีโอกาสที่ดีขึ้น เช่น โครงการสงเคราะห์เบี้ยยังชีพผู้สูงอายุ ผู้พิการ เป็นต้น

๔.๘ ด้านการรับรู้ข้อมูลข่าวสาร มุ่งเน้นการให้ประชาชนได้รับรู้ข้อมูลข่าวสารที่ทันสมัย เช่น โครงการอินเทอร์เน็ตตำบล การให้บริการด้านข้อมูลข่าวสารกับประชาชน ก่อสร้าง/ปรับปรุงหอกระจายข่าว

๕. ด้านการเมืองการบริหาร

องค์การบริหารส่วนตำบลท่าคาได้ดำเนินการในด้านการเมืองการบริหารที่มุ่งพัฒนาความรู้ความสามารถของบุคลากร การให้ประชาชนได้มีส่วนเกี่ยวข้องในการบริหารงานขององค์การบริหารส่วนตำบล และจัดหาวัสดุ อุปกรณ์ เครื่องมือเครื่องใช้ต่าง ๆ ที่ทันสมัยมาใช้เพื่อเพิ่มประสิทธิภาพในการทำงาน เช่น โครงการฝึกอบรมเพื่อเพิ่มความรู้ให้กับบุคลากร, ประชาสัมพันธ์กิจกรรมของ อบต. เป็นต้น

๖. ด้านทรัพยากรธรรมชาติและสิ่งแวดล้อม

องค์การบริหารส่วนตำบลได้ดำเนินการในด้านทรัพยากรธรรมชาติ ควบคู่ไปกับการพัฒนาแหล่งท่องเที่ยว โดยการปลูกต้นไม้, สร้างจิตสำนึกให้กับประชาชนในการรักษาทรัพยากรธรรมชาติ และการปรับปรุงภูมิทัศน์ภายในตำบล

๒. ผลที่ได้รับจากการดำเนินงานในปีงบประมาณ พ.ศ. ๒๕๕๗ - ๒๕๖๐

๒.๑ ผลที่ได้รับ/ผลที่สำคัญ

- ด้านโครงสร้างพื้นฐาน ประชาชนได้รับความสะดวก สบายในการสัญจรไปมาและสามารถขนถ่ายผลิตผลทางการเกษตรได้สะดวก รวดเร็ว
- ด้านแหล่งน้ำ ประชาชนมีน้ำเพื่อการอุปโภค บริโภคมากขึ้น

๒.๒ ผลกระทบ

- ไม่มี

๓. สรุปปัญหาอุปสรรคการดำเนินงานที่ผ่านมาและแนวทางการแก้ไข ปีงบประมาณ พ.ศ. ๒๕๕๗ - ๒๕๖๐

- งบประมาณไม่เพียงพอสำหรับการพัฒนา

ส่วนที่ ๓ ยุทธศาสตร์องค์กรปกครองส่วนท้องถิ่น

๑. ความสัมพันธ์ระหว่างแผนพัฒนาระดับมหภาค

๑.๑ แผนยุทธศาสตร์ชาติ ๒๐ ปี

วิสัยทัศน์

“ประเทศไทยมีความมั่นคง มั่งคั่ง ยั่งยืน เป็นประเทศพัฒนาแล้ว ด้วยการพัฒนาตามปรัชญาของเศรษฐกิจพอเพียง ”

เพื่อให้บรรลุวิสัยทัศน์

“ประเทศไทยมีความมั่นคง มั่งคั่ง ยั่งยืน เป็นประเทศพัฒนาแล้ว ด้วยการพัฒนาตามปรัชญาของเศรษฐกิจพอเพียง” นำไปสู่การพัฒนาให้คนไทยมีความสุขและตอบสนองต่อการบรรลุซึ่งผลประโยชน์แห่งชาติ ในการที่จะพัฒนาคุณภาพชีวิต สร้างรายได้ระดับสูงเป็นประเทศพัฒนาแล้ว และสร้างความสุขของคนไทยสังคมมีความมั่นคง เสมอภาคและเป็นธรรม ประเทศสามารถแข่งขันได้ในระบบเศรษฐกิจ

๑. ด้านความมั่นคง

(๑) เสริมสร้างความมั่นคงของสถาบันหลักและการปกครองระบอบประชาธิปไตยอันมีพระมหากษัตริย์ทรงเป็นประมุข

(๒) ปฏิรูปกลไกการบริหารประเทศและพัฒนาความมั่นคงทางการเมือง จัดคอร์รัปชัน สร้างความเชื่อมั่นในกระบวนการยุติธรรม

(๓) การรักษาความมั่นคงภายในและความสงบเรียบร้อยภายใน ตลอดจนการบริหารจัดการความมั่นคงชายแดนและชายฝั่งทะเล

(๔) การพัฒนาระบบ กลไก มาตรการและความร่วมมือระหว่างประเทศทุกระดับ และรักษาดุลยภาพความสัมพันธ์กับประเทศมหาอำนาจ เพื่อป้องกันและแก้ไขปัญหาความมั่นคงรูปแบบใหม่

(๕) การพัฒนาเสริมสร้างศักยภาพการป้องกันประเทศ การรักษาความสงบเรียบร้อยภายในประเทศ สร้างความร่วมมือกับประเทศเพื่อนบ้านและมิตรประเทศ

(๖) การพัฒนาระบบการเตรียมพร้อมแห่งชาติและระบบบริหารจัดการภัยพิบัติ รักษาความมั่นคงของฐานทรัพยากรธรรมชาติ สิ่งแวดล้อม

(๗) การปรับกระบวนการทำงานของกลไกที่เกี่ยวข้องจากแนวตั้งสู่แนวระนาบมากขึ้น

๒. ด้านการสร้างความสามารถในการแข่งขัน

(๑) การพัฒนาสมรรถนะทางเศรษฐกิจ ส่งเสริมการค้าการลงทุน พัฒนาสู่ชาติการค้า

(๒) การพัฒนาภาคการผลิตและบริการ เสริมสร้างฐานการผลิตเข้มแข็งยั่งยืน และส่งเสริมเกษตรกรรายย่อยสู่เกษตรยั่งยืนเป็นมิตรกับสิ่งแวดล้อม

(๓) การพัฒนาผู้ประกอบการและเศรษฐกิจชุมชน พัฒนาทักษะผู้ประกอบการ ยกกระดับผลิตภาพแรงงานและพัฒนา SMEs สู่สากล

(๔) การพัฒนาพื้นที่เศรษฐกิจพิเศษและเมือง พัฒนาเขตเศรษฐกิจพิเศษชายแดน และพัฒนาระบบเมืองศูนย์กลางความเจริญ

(๕) การลงทุนพัฒนาโครงสร้างพื้นฐาน ด้านการขนส่ง ความมั่นคงและพลังงาน ระบบเทคโนโลยีสารสนเทศ และการวิจัยและพัฒนา

(๖) การเชื่อมโยงกับภูมิภาคและเศรษฐกิจโลก สร้างความเป็นหุ้นส่วนการพัฒนา กับนานาชาติประเทศ ส่งเสริมให้ไทยเป็นฐานของการประกอบธุรกิจ ฯลฯ

๓. ด้านการพัฒนาและเสริมสร้างศักยภาพคน

- (๑) พัฒนาศักยภาพคนตลอดช่วงชีวิต
- (๒) การยกระดับการศึกษาและการเรียนรู้ให้มีคุณภาพเท่าเทียมและทั่วถึง
- (๓) ปลุกฝังระเบียบวินัย คุณธรรม จริยธรรม ค่านิยมที่พึงประสงค์
- (๔) การสร้างเสริมให้คนมีสุขภาวะที่ดี
- (๕) การสร้างความอยู่ดีมีสุขของครอบครัวไทย

๔. ด้านการสร้างโอกาสความเสมอภาคและเท่าเทียมกันทางสังคม

- (๑) สร้างความมั่นคงและการลดความเหลื่อมล้ำทางเศรษฐกิจและสังคม
- (๒) พัฒนาระบบบริการและระบบบริหารจัดการสุขภาพ
- (๓) มีสภาพแวดล้อมและนวัตกรรมที่เอื้อต่อการดำรงชีวิตในสังคมสูงวัย
- (๔) สร้างความเข้มแข็งของสถาบันทางสังคม ทunesทางวัฒนธรรมและความเข้มแข็งของชุมชน
- (๕) พัฒนาการสื่อสารมวลชนให้เป็นกลไกในการสนับสนุนการพัฒนา

๕. ด้านการสร้างการเติบโตบนคุณภาพชีวิตที่เป็นมิตรกับสิ่งแวดล้อม

- (๑) จัดระบบอนุรักษ์ ฟื้นฟูและป้องกันการท าลายทรัพยากรธรรมชาติ
- (๒) วางระบบบริหารจัดการน้ำให้มีประสิทธิภาพทั้ง ๒๕ ลุ่มน้ำ เน้นการปรับระบบการบริหารจัดการอุทกภัยอย่างบูรณาการ
- (๓) การพัฒนาและใช้พลังงานที่เป็นมิตรกับสิ่งแวดล้อม
- (๔) การพัฒนาเมืองอุตสาหกรรมเชิงนิเวศและเมืองที่เป็นมิตรกับสิ่งแวดล้อม
- (๕) การร่วมลดปัญหาโลกร้อนและปรับตัวให้พร้อมกับการเปลี่ยนแปลงสภาพภูมิอากาศ
- (๖) การใช้เครื่องมือทางเศรษฐศาสตร์และนโยบายการคลังเพื่อสิ่งแวดล้อม

๖. ด้านการปรับสมดุลและพัฒนาระบบการบริหารจัดการภาครัฐ

- (๑) การปรับปรุงโครงสร้าง บทบาท ภารกิจของหน่วยงานภาครัฐ ให้มีขนาดที่เหมาะสม
- (๒) การวางระบบบริหารราชการแบบบูรณาการ
- (๓) การพัฒนาระบบบริหารจัดการกำลังคนและพัฒนาบุคลากรภาครัฐ
- (๔) การต่อต้านการทุจริตและประพฤติมิชอบ
- (๕) การปรับปรุงกฎหมายและระเบียบต่าง ๆ
- (๖) ให้ทันสมัย เป็นธรรมและเป็นสากล
- (๗) พัฒนาระบบการให้บริการประชาชนของหน่วยงานภาครัฐ
- (๘) ปรับปรุงการบริหารจัดการรายได้และรายจ่ายของภาครัฐ

๑.๒ แผนพัฒนาเศรษฐกิจและสังคมแห่งชาติ ฉบับที่ ๑๒

การพัฒนาประเทศไทยในช่วงแผนพัฒนาเศรษฐกิจและสังคมแห่งชาติฉบับที่ ๑๒ (พ.ศ. ๒๕๖๐ - ๒๕๖๔) อยู่ในห้วงเวลาของการปฏิรูปประเทศเพื่อแก้ปัญหาพื้นฐานหลายด้านที่สั่งสมมานานท่ามกลางสถานการณ์โลกที่เปลี่ยนแปลงรวดเร็วและเชื่อมโยงกันใกล้ชิดมากขึ้น การพัฒนาเทคโนโลยีจะมีการเปลี่ยนแปลงอย่างรวดเร็วและเป็นรูปแบบของวิวัฒนาการที่จะกระทบชีวิตความเป็นอยู่ในสังคมและการดำเนินกิจกรรมทางเศรษฐกิจอย่างมาก ขณะที่ประเทศไทยมีข้อจำกัดต่อการพัฒนาที่รุนแรงขึ้นและเป็นประเด็นท้าทายอย่างมากที่จะต้องเร่งพัฒนาวิทยาศาสตร์ เทคโนโลยี และนวัตกรรมให้เป็นปัจจัยขับเคลื่อนการพัฒนาในทุกด้านภายใต้สถานการณ์ที่ขีดความสามารถในการแข่งขันของประเทศมีข้อจำกัดหลายด้าน แต่การแข่งขันในโลกรุนแรงขึ้นมาก อาทิคุณภาพคนไทยยังต่ำ กำลังแรงงานมีปัญหาทั้งในเรื่ององค์ความรู้ ทักษะ และทัศนคติ สังคมขาดคุณภาพและมีความเหลื่อมล้ำสูง โครงสร้างประชากรเข้าสู่สังคมสูงวัย ส่งผลให้ขาดแคลนแรงงาน โดยที่ประชากรวัยแรงงานลดลงตั้งแต่ปี ๒๕๕๘ และโครงสร้างประชากรจะเข้าสู่สังคมสูงวัยอย่างสมบูรณ์ภายในสิ้นแผนพัฒนาฯ ฉบับที่ ๑๒ ทรัพยากรธรรมชาติและสิ่งแวดล้อมร่อยหรอเสื่อมโทรมอย่างรวดเร็ว เป็นทั้งต้นทุนในเชิงเศรษฐกิจและผลกระทบต่อคุณภาพชีวิตประชาชน ในขณะที่การบริหารจัดการภาครัฐยังด้อยประสิทธิภาพ ขาดความโปร่งใส และมีปัญหาคอร์รัปชันเป็นวงกว้าง ท่ามกลางปัญหาท้าทายที่หลากหลายดังกล่าวซึ่งเป็นอุปสรรคสำคัญสำหรับการพัฒนาประเทศในระยะยาว ก็เป็นที่ตระหนักร่วมกันในทุกภาคส่วนว่าประเทศจะพัฒนาต่อไปให้เป็นประเทศที่พัฒนาแล้ว มีความมั่นคง มั่งคั่ง และยั่งยืนได้ในระยะยาวนั้น ประเทศต้องเร่งเพิ่มการลงทุนเพื่อการวิจัยและพัฒนาเพื่อพัฒนาวิทยาศาสตร์ เทคโนโลยี และนวัตกรรม ควบคู่กับการพัฒนาคนให้เป็นคนที่สมบูรณ์ในทุกด้านและในทุกช่วงวัย และพัฒนาโลจิสติกส์ให้เป็นระบบโครงข่ายที่สมบูรณ์และมีประสิทธิภาพ ให้เป็นปัจจัยสนับสนุนการขับเคลื่อนการพัฒนาที่สำคัญ ขณะเดียวกันการพัฒนาต้องมุ่งเน้นการพัฒนาเชิงพื้นที่และเมืองมากขึ้นเพื่อกระจายโอกาสทางเศรษฐกิจและสังคมให้ทั่วถึงและเป็นการสร้างฐานเศรษฐกิจและรายได้จากพื้นที่เศรษฐกิจใหม่มากขึ้น ซึ่งจะช่วยลดความเหลื่อมล้ำภายในสังคมไทยลง และสร้างขีดความสามารถในการแข่งขันจากการพัฒนาเมืองให้น่าอยู่

แนวทางการกำหนดยุทธศาสตร์การพัฒนาของแผนพัฒนาฯ ฉบับที่ ๑๒ ประกอบด้วย ๑๐ ยุทธศาสตร์หลัก ดังนี้

๑. ยุทธศาสตร์การเสริมสร้างและพัฒนาศักยภาพทุนมนุษย์

๑.๑ ปรับเปลี่ยนค่านิยมคนไทยให้มีคุณธรรม จริยธรรม มีวินัย จิตสาธารณะ และพฤติกรรมที่พึงประสงค์

๑.๒ พัฒนาศักยภาพคนให้มีทักษะความรู้และความสามารถในการดำรงชีวิตอย่างมีคุณค่า

๑.๓ ยกกระดับคุณภาพการศึกษาและการเรียนรู้ตลอดชีวิต

๑.๔ ลดปัจจัยเสี่ยงด้านสุขภาพและให้ทุกภาคส่วนคำนึงถึงผลกระทบต่อสุขภาพ

๑.๕ เพิ่มประสิทธิภาพการบริหารจัดการและลดค่าใช้จ่ายในระบบสุขภาพภาครัฐ

๑.๖ พัฒนาระบบการดูแลและสร้างสภาพแวดล้อมที่เหมาะสมกับสังคมสูงวัย

๑.๗ ผลักดันให้สถาบันทางสังคมมีส่วนร่วมพัฒนาประเทศอย่างเข้มแข็ง

๒. ยุทธศาสตร์การสร้างความเป็นธรรมลดความเหลื่อมล้ำในสังคม

๒.๑ การเพิ่มโอกาสให้กับกลุ่มเปราะบางประชากรร้อยละ ๔๐ ที่มีรายได้ต่ำสุดให้สามารถเข้าถึงบริการที่มีคุณภาพของรัฐ และมีอาชีพ

๒.๒ การกระจายการให้บริการภาครัฐทั้งด้านการศึกษา สาธารณสุข และสวัสดิการที่มีคุณภาพให้ครอบคลุมและทั่วถึง

๒.๓ การเสริมสร้างศักยภาพชุมชน การพัฒนาเศรษฐกิจชุมชนและการสร้างความเข้มแข็งการเงินฐานรากตามหลักปรัชญาของเศรษฐกิจพอเพียงเพื่อให้ชุมชนสามารถพึ่งพาตนเองได้ มีสิทธิในการจัดการทุน ที่ดิน และทรัพยากรภายในชุมชน

๓. ยุทธศาสตร์การสร้างความเข้มแข็งทางเศรษฐกิจและแข่งขันได้

๓.๑ การบริหารจัดการเศรษฐกิจส่วนรวม

๓.๒ การเสริมสร้างและพัฒนาขีดความสามารถในการแข่งขันของภาคการผลิตและบริการ

๔. ยุทธศาสตร์ด้านการเติบโตที่เป็นมิตรกับสิ่งแวดล้อมเพื่อการพัฒนาอย่างยั่งยืน

๔.๑ การรักษาฟื้นฟูทรัพยากรธรรมชาติสร้างสมดุลของการอนุรักษ์และใช้ประโยชน์อย่างยั่งยืนและเป็นธรรม

๔.๒ เพิ่มประสิทธิภาพการบริหารจัดการทรัพยากรน้ำเพื่อให้เกิดความมั่นคง สมดุล และยั่งยืน

๔.๓ แก้ไขปัญหาวิกฤตสิ่งแวดล้อม

๔.๔ ส่งเสริมการผลิตและการบริโภคที่เป็นมิตรกับสิ่งแวดล้อม

๔.๕ สนับสนุนการลดการปล่อยก๊าซเรือนกระจก และเพิ่มขีดความสามารถในการปรับตัวต่อการเปลี่ยนแปลงสภาพภูมิอากาศ

๔.๖ บริหารจัดการเพื่อลดความเสี่ยงด้านภัยพิบัติ

๔.๗ พัฒนาระบบการบริหารจัดการและกลไกแก้ไขปัญหาความขัดแย้งด้านทรัพยากรธรรมชาติและสิ่งแวดล้อม

๔.๘ การพัฒนาความร่วมมือด้านสิ่งแวดล้อมระหว่างประเทศ

๕. ยุทธศาสตร์ด้านความมั่นคง

๕.๑ การรักษาความมั่นคงภายในเพื่อให้เกิดความสงบในสังคมและธำรงไว้ซึ่งสถาบันหลักของชาติ

๕.๒ การพัฒนาเสริมสร้างศักยภาพการป้องกันประเทศ เพื่อเตรียมความพร้อมในการรับมือภัยคุกคามทั้งการทหารและภัยคุกคามอื่นๆ

๕.๓ การส่งเสริมความร่วมมือกับต่างประเทศด้านความมั่นคง เพื่อบูรณาการความร่วมมือกับมิตรประเทศเพื่อผลประโยชน์ทางเศรษฐกิจ สังคมและการป้องกันภัยคุกคามข้ามชาติ

๕.๔ การรักษาความมั่นคงและผลประโยชน์ของชาติทางทะเลเพื่อคงไว้ซึ่งประโยชน์ทางเศรษฐกิจ สังคมและความมั่นคงของชาติเหนืออาณาเขตทางทะเล

๕.๕ การบริหารจัดการความมั่นคงเพื่อการพัฒนา เพื่อให้เกิดความสอดคล้องกันระหว่างแผนงานที่เกี่ยวข้องกับความมั่นคงการพัฒนาภายใต้การมีส่วนร่วมของภาคประชาชน

๖. ยุทธศาสตร์ด้านการเพิ่มประสิทธิภาพและธรรมาภิบาลในภาครัฐ

๖.๑ ปรับปรุงโครงสร้างหน่วยงาน บทบาท ภารกิจ และคุณภาพบุคลากรภาครัฐ ให้มีความโปร่งใส ทันสมัย คล่องตัว มีขนาดที่เหมาะสม เกิดความคุ้มค่า

๖.๒ ปรับปรุงกระบวนการงบประมาณ และสร้างกลไกในการติดตามตรวจสอบการเงินการคลังภาครัฐ

๖.๓ เพิ่มประสิทธิภาพและยกระดับการให้บริการสาธารณะให้ได้มาตรฐานสากล

๖.๔ เพิ่มประสิทธิภาพการบริหารจัดการให้แก่องค์กรปกครองส่วนท้องถิ่น

๖.๕ ป้องกันและปราบปรามการทุจริตและประพฤติมิชอบ

๖.๖ ปฏิรูปกฎหมายและกระบวนการยุติธรรมให้มีความทันสมัย เป็นธรรม และสอดคล้องกับข้อบังคับสากลหรือข้อตกลงระหว่างประเทศ

๗. ยุทธศาสตร์ด้านการพัฒนาโครงสร้างพื้นฐานและระบบโลจิสติกส์

๗.๑ การพัฒนาโครงสร้างพื้นฐานด้านคมนาคมขนส่ง

๗.๒ การสนับสนุนการพัฒนาระบบขนส่ง

๗.๓ การพัฒนาระบบโลจิสติกส์

๗.๔ การพัฒนาด้านพลังงาน

๗.๕ การพัฒนาเศรษฐกิจดิจิทัล

๗.๖ การพัฒนาระบบน้ำประปา

๘. ยุทธศาสตร์ด้านวิทยาศาสตร์ เทคโนโลยี วิจัย และนวัตกรรม

๘.๑ เร่งส่งเสริมการลงทุนวิจัยและพัฒนาและผลักดันสู่การใช้ประโยชน์ในเชิงพาณิชย์และเชิงสังคม

๘.๒ พัฒนาผู้ประกอบการให้เป็นผู้ประกอบการทางเทคโนโลยี (Technopreneur)

๘.๓ พัฒนาสภาวะแวดล้อมของการพัฒนาวิทยาศาสตร์ เทคโนโลยี วิจัย และนวัตกรรม

๙. ยุทธศาสตร์การพัฒนาภาค เมือง และพื้นที่เศรษฐกิจ

๙.๑ การพัฒนาภาคเพื่อสร้างโอกาสทางเศรษฐกิจให้กระจายตัวอย่างทั่วถึงการพัฒนาเมือง การพัฒนาพื้นที่เศรษฐกิจ

๑๐. ยุทธศาสตร์ด้านการต่างประเทศ ประเทศเพื่อนบ้านและภูมิภาค

๑๐.๑ พัฒนาความเชื่อมโยงด้านการคมนาคมขนส่ง โลจิสติกส์ และโทรคมนาคมในกรอบความร่วมมืออนุภูมิภาคภายใต้แผนงาน GMS, ACMECS, IMT-GT, BIMSTEC และ JDS และภูมิภาคอาเซียนเพื่ออำนวยความสะดวกและลดต้นทุนด้านโลจิสติกส์ พัฒนาและส่งเสริมให้ไทยเป็นฐานของการประกอบธุรกิจ การบริการ และการลงทุนที่โดดเด่นในภูมิภาค

- การส่งเสริมการลงทุนไทยในต่างประเทศ (Outward investment) ของผู้ประกอบการไทย

- เปิดประตูการค้าและพัฒนาความร่วมมือกับประเทศเพื่อนบ้านในลักษณะหุ้นส่วนทางยุทธศาสตร์

ทั้งในระดับอนุภูมิภาค และภูมิภาคที่มีความเสมอภาคกัน

- การสร้างความเป็นหุ้นส่วนการพัฒนา กับประเทศในอนุภูมิภาค ภูมิภาค และนานาชาติ

- บูรณาการภารกิจด้านความร่วมมือระหว่างประเทศและด้านการต่างประเทศ

- การเข้าร่วมเป็นภาคีความร่วมมือระหว่างประเทศระหว่างภูมิภาคโดยมีบทบาทที่สร้างสรรค์เพื่อ

เป็นทางเลือกในการดำเนินนโยบายระหว่างประเทศในเวทีโลก เพื่อรักษาสมดุลในปฏิสัมพันธ์ระหว่างไทยและมหาอำนาจต่างๆ ทั้งในระดับโลกและภูมิภาค

- ส่งเสริมความร่วมมือกับภูมิภาคและนานาชาติในการสร้างความมั่นคง

๑.๓ THAILAND ๔.๐

ไทยแลนด์ ๔.๐” เป็นวิสัยทัศน์เชิงนโยบายการพัฒนาเศรษฐกิจของประเทศไทย หรือ โมเดล **พัฒนาเศรษฐกิจของรัฐบาล** ภายใต้การนำของพลเอกประยุทธ์ จันทร์โอชา นายกรัฐมนตรีและหัวหน้าคณะรักษาความสงบแห่งชาติ (คสช.) ที่เข้ามาบริหารประเทศบนวิสัยทัศน์ที่ว่า **“มั่นคง มั่งคั่ง และยั่งยืน”** ที่มีภารกิจสำคัญในการขับเคลื่อนปฏิรูปประเทศด้านต่าง ๆ เพื่อปรับแก้ จัดระบบ ปรับทิศทาง และสร้างหนทางพัฒนาประเทศให้เจริญ สามารถรับมือกับโอกาสและภัยคุกคามแบบใหม่ ๆ ที่เปลี่ยนแปลงอย่างรวดเร็ว รุนแรงในศตวรรษที่ ๒๑ ได้ “ประเทศไทย ๔.๐” จึงเป็นการเปลี่ยนผ่านทั้งระบบใน ๔ องค์กรประกอบสำคัญ คือ

๑. เปลี่ยนจากการเกษตรแบบดั้งเดิม (Traditional Farming) ในปัจจุบัน ไปสู่การเกษตรสมัยใหม่ ที่เน้นการบริหารจัดการและเทคโนโลยี (Smart Farming) โดยเกษตรกรต้องร่ำรวยขึ้น และเป็นเกษตรกรแบบเป็นผู้ประกอบการ (Entrepreneur)

๒. เปลี่ยนจาก Traditional SMEs หรือ SMEs ที่มีอยู่ซึ่งรัฐต้องให้ความช่วยเหลืออยู่ตลอดเวลา ไปสู่การเป็น Smart Enterprises และ Startups ที่มีศักยภาพสูง

๓. เปลี่ยนจาก Traditional Services ซึ่งมีการสร้างมูลค่าค่อนข้างต่ำ ไปสู่ High Value Services

๔. เปลี่ยนจากแรงงานทักษะต่ำไปสู่แรงงานที่มีความรู้ ความเชี่ยวชาญ และทักษะสูง

๑.๔ แผนพัฒนาภาค/แผนพัฒนากลุ่มจังหวัด/แผนพัฒนาจังหวัด

๑.๔.๑ แผนพัฒนากลุ่มจังหวัดภาคกลางตอนล่าง ๒ (พ.ศ.๒๕๕๗ - ๒๕๖๐)

วิสัยทัศน์

“ฐานเพื่อการลงทุนด้านอุตสาหกรรม เกษตรกรรม อาหาร และการท่องเที่ยว”

เป้าประสงค์รวม

๑. ทรัพยากรสัตว์น้ำเพิ่มมากขึ้น
๒. สินค้าเกษตรมีคุณภาพปลอดภัยและได้มาตรฐาน
๓. รายได้จากการท่องเที่ยว สินค้าและบริการเพิ่มขึ้น
๔. การกีดเซาะชายฝั่งทะเลได้รับการแก้ไขอย่างเหมาะสม

ประเด็นยุทธศาสตร์

ยุทธศาสตร์ที่ ๑ การสร้างต้นทุนทางทรัพยากรเพื่อการลงทุน

กลยุทธ์ที่ ๑.๑ บริหารจัดการและฟื้นฟูทรัพยากรสัตว์น้ำให้คงความอุดมสมบูรณ์

กลยุทธ์ที่ ๑.๒ พัฒนาระบบการผลิตและการจัดการสินค้าด้านการเกษตร

ยุทธศาสตร์ที่ ๒ สร้างความเชื่อมโยงของการท่องเที่ยวและพื้นที่เศรษฐกิจ

กลยุทธ์ที่ ๒.๑ เพิ่มศักยภาพทางการค้า การลงทุน และการท่องเที่ยวกับประเทศเพื่อนบ้าน

กลยุทธ์ที่ ๒.๒ สร้างความสัมพันธ์ทางการค้า การลงทุน และการท่องเที่ยวกับประเทศเพื่อนบ้าน

ยุทธศาสตร์ที่ ๓ การอนุรักษ์ทรัพยากรธรรมชาติและสิ่งแวดล้อม

กลยุทธ์ที่ ๓.๑ ป้องกันการกีดเซาะชายฝั่ง

๑.๔.๒. ยุทธศาสตร์การพัฒนาจังหวัดสมุทรสงคราม

วิสัยทัศน์

“เมืองแห่งวิถี ๓ น้ำ แหล่งอาหารทะเลและผลผลิตการเกษตรปลอดภัย แหล่งท่องเที่ยวเชิงอนุรักษ์และวัฒนธรรม ร่วมเป็นหนึ่งในประชาคมอาเซียน”

ยุทธศาสตร์การพัฒนาจังหวัด

ยุทธศาสตร์ที่ ๑ “ส่งเสริมและพัฒนาให้เป็นศูนย์กลางการท่องเที่ยวเชิงอนุรักษ์และวัฒนธรรมที่สอดคล้องกับวิถีชีวิตอย่างยั่งยืน”

ยุทธศาสตร์ที่ ๒ “สร้างเสริมและเพิ่มขีดความสามารถในการแข่งขันสินค้าเกษตรและประมง”

ยุทธศาสตร์ที่ ๓ “สร้างเสริมและพัฒนาคุณภาพชีวิตของประชาชนและสังคมให้มีความเข้มแข็งและดำรงชีวิตตามหลักปรัชญาของเศรษฐกิจพอเพียง”

ยุทธศาสตร์ที่ ๔ “สร้างเสริมประสิทธิภาพในการบริหารจัดการ ทรัพยากรธรรมชาติและสิ่งแวดล้อมอย่างมีส่วนร่วมทุกภาคส่วน”

ยุทธศาสตร์ที่ ๕ “สร้างเสริมประสิทธิภาพการบริหารจัดการภาครัฐให้มีความพร้อมเป็นประชาคมอาเซียน”

๑.๕ ยุทธศาสตร์การพัฒนาขององค์กรปกครองส่วนท้องถิ่นในเขตจังหวัด

ยุทธศาสตร์การพัฒนาขององค์กรปกครองส่วนท้องถิ่น ประกอบด้วย ๖ ด้าน ดังนี้

๑. ยุทธศาสตร์การพัฒนาโครงสร้างพื้นฐาน

แนวทางการพัฒนา

๑.๑ พัฒนาระบบการขนส่งและโลจิสติกส์ ระบบสาธารณูปโภค สาธารณูปการ การก่อสร้าง ซ่อมแซม ปรับปรุง บำรุงรักษา โครงสร้างพื้นฐานให้ได้มาตรฐาน

๑.๒ พัฒนาระบบการคมนาคมทางบกและทางน้ำ

๑.๓ จัดทำผังเมืองและผังเมืองรวม

๑.๔ พัฒนาแหล่งน้ำเพื่อการอุปโภค-บริโภคและเพื่อการเกษตร

๒. ยุทธศาสตร์พัฒนาด้านสาธารณสุข การส่งเสริมคุณภาพชีวิต การศึกษา ศิลปะ การกีฬา วัฒนธรรม ประเพณีภูมิปัญญาท้องถิ่น

แนวทางการพัฒนา

๒.๑ ส่งเสริมสนับสนุนการสาธารณสุขมูลฐาน ยกกระดับบริการทางการแพทย์ เสริมสร้างสุขภาพอนามัย ป้องกัน แก้ไข ควบคุมโรคติดต่อและโรคไม่ติดต่อ

๒.๒ ส่งเสริมสนับสนุน การมีส่วนร่วมทางการศึกษา การกีฬา นันทนาการ ให้กับเด็ก เยาวชน ประชาชน คนพิการ รวมถึงผู้ด้อยโอกาสและปลูกฝังค่านิยมหลักของคนไทย ๑๒ ประการ

๒.๓ ส่งเสริมสนับสนุนการจัดสวัสดิการให้ความช่วยเหลือ เด็ก สตรี ผู้สูงอายุ คนพิการ ผู้ด้อยโอกาส และผู้ติดเชื้อเอชไอวี

๒.๔ พัฒนาสถาบันครอบครัว ชุมชน และสังคม ให้มีความเข้มแข็ง ตามหลักของปรัชญาเศรษฐกิจพอเพียงภายใต้กรอบแนวคิดค่านิยมหลัก ๑๒ ประการ

๒.๕ ส่งเสริมการมีส่วนร่วมของภาครัฐ ภาคเอกชน และประชาชนภายใต้กรอบแนวคิดค่านิยมหลัก ๑๒ ประการ

๒.๖ สนับสนุนและสร้างความเข้มแข็งในการบำรุงรักษา ศิลปะ วัฒนธรรม ประเพณี ภูมิปัญญาท้องถิ่นเพื่อเป็นภูมิคุ้มกันสร้างความเข้มแข็งและยั่งยืน พร้อมก้าวสู่ประชาคมอาเซียน

๒.๗ ส่งเสริมการใช้และการอนุรักษ์ภาษาท้องถิ่นการใช้ภาษาไทยอย่างถูกต้องควบคู่กับการเรียนรู้ภาษาอังกฤษ ภาษาประเทศเพื่อนบ้านและวัฒนธรรมประเพณีเพื่อนบ้านเพื่อเตรียมความพร้อมการเข้าสู่ประชาคมอาเซียน

๓. ยุทธศาสตร์การพัฒนาด้านการจัดระเบียบชุมชน/สังคมและการรักษาความสงบเรียบร้อย แนวทางการพัฒนา

๓.๑ บริหารจัดการป้องกัน บรรเทาสาธารณภัย การรักษาความสงบเรียบร้อย ความปลอดภัยในชีวิตและทรัพย์สินของประชาชน

๓.๒ ส่งเสริมสนับสนุนการป้องกัน แก่ไข ปัญหายาเสพติด ตลอดจนการฟื้นฟูผู้ติดยาเสพติด

๓.๓ ส่งเสริมสนับสนุนการป้องกันแกี่ไขปัญหาสังคม รวมถึงการท้องก่อนวัยอันควร

๓.๔ จัดระเบียบชุมชนเกี่ยวกับแรงงานต่างชาติ

๔. ยุทธศาสตร์การพัฒนาและการส่งเสริมเกษตรกรรม การลงทุน พาณิชยกรรมและการท่องเที่ยว

แนวทางการพัฒนา

๔.๑ ส่งเสริมและพัฒนาแหล่งท่องเที่ยวทางแม่น้ำลำคลอง การท่องเที่ยวเชิงอนุรักษ์ และปลูกจิตสำนึกให้รักถิ่นเกิด

๔.๒ ส่งเสริมการตลาดและการท่องเที่ยว

๔.๓ ส่งเสริมสนับสนุนภาครัฐ เอกชน องค์กร ชุมชน/เครือข่ายในการพัฒนาอาชีพ เกษตรกรรม การประมง การลงทุน พาณิชยกรรม อุตสาหกรรม การบริการเพื่อสร้างงาน สร้างอาชีพ สร้างรายได้ให้กับประชาชน และส่งเสริมทักษะความรู้ เพื่อเข้าสู่ประชาคมอาเซียน

๔.๔ ส่งเสริมและสนับสนุนพัฒนาการผลิต และจำหน่ายผลิตภัณฑ์เกษตรและประมง รวมทั้งผลิตภัณฑ์แปรรูปให้มีคุณภาพให้ได้มาตรฐานมีมูลค่าเพิ่มทางเศรษฐกิจสามารถขยายเครือข่ายการตลาด สร้างรายได้ให้กับเกษตรกรทั้งภายในประเทศและต่างประเทศ

๔.๕ คุ้มครองส่งเสริมและพัฒนาคุณภาพชีวิตผู้ใช้แรงงาน

๔.๖ สร้างกระบวนการมีส่วนร่วมของทุกภาคส่วนในการพัฒนา และบริหารการเกษตร และขับเคลื่อนให้บังเกิดผลในทางปฏิบัติโดยยึดหลักปรัชญาเศรษฐกิจพอเพียง

๕. ยุทธศาสตร์การพัฒนาด้านการบริหารจัดการทรัพยากรธรรมชาติและสิ่งแวดล้อมอย่างยั่งยืน

แนวทางการพัฒนา

๕.๑ อนุรักษ์ ฟื้นฟูทรัพยากรธรรมชาติและสิ่งแวดล้อม

๕.๒ บริหารจัดการขยะมูลฝอย สิ่งปฏิกูล และน้ำเสีย

๕.๓ บริหารจัดการและรักษาความสมดุลของระบบนิเวศน์ ๓ น้ำ

๕.๔ เสริมสร้างการป้องกัน การกักตุนเขาระิมตลิ่ง แม่น้ำลำคลองและชายฝั่งทะเล

๖. ยุทธศาสตร์การพัฒนาด้านการบริหารกิจการบ้านเมืองและสังคมที่ดี

แนวทางการพัฒนา

- ๖.๑ เติบโตทุน พัททักษ์ รักษาสถาบันชาติ ศาสนา พระมหากษัตริย์
- ๖.๒ ส่งเสริมการมีส่วนร่วมและสร้างความสมานฉันท์ของประชาชนในการพัฒนาท้องถิ่น
- ๖.๓ พัฒนาความรู้ความเข้าใจและการมีส่วนร่วมของประชาชนเกี่ยวกับการเมืองการปกครองตามระบอบประชาธิปไตยอันมีพระมหากษัตริย์ทรงเป็นประมุข
- ๖.๔ ส่งเสริมการมีส่วนร่วมของประชาชนในการรับรู้ข้อมูลข่าวสาร
- ๖.๕ พัฒนาระบบการบริหารจัดการองค์กรให้มีประสิทธิภาพรวมถึงพัฒนาหน่วยงานและบุคลากรทุกรูปแบบ
- ๖.๖ ก่อสร้าง/ปรับปรุงสถานที่ปฏิบัติงาน บำรุงรักษา/จัดหาวัสดุ อุปกรณ์ เครื่องมือเครื่องใช้ และพัฒนาระบบการทำงานโดยใช้เทคโนโลยีที่ทันสมัย
- ๖.๗ พัฒนาการบริหารกิจการบ้านเมืองและสังคมที่ดี ภายใต้คำนิยามหลักของคนไทย ๑๒ ประการ
- ๖.๘ ส่งเสริมการมีส่วนร่วมของภาคประชาชนในการป้องกันปัญหาคอร์รัปชันอย่างยั่งยืน

๒. ยุทธศาสตร์ขององค์การบริหารส่วนตำบลท่าคา

วิสัยทัศน์

“โครงสร้างพื้นฐานดีพร้อม สิ่งแวดล้อมไม่เป็นพิษ เศรษฐกิจก้าวหน้า การศึกษาก้าวไกล โปร่งใสการพัฒนา ชาวประชาร่มเย็น โดดเด่นแหล่งท่องเที่ยวเชิงอนุรักษ์”

ยุทธศาสตร์การพัฒนา

๑. ยุทธศาสตร์การพัฒนาด้านโครงสร้างพื้นฐาน
๒. ยุทธศาสตร์การพัฒนาด้านเศรษฐกิจ
๓. ยุทธศาสตร์การพัฒนาด้านสังคม
๔. ยุทธศาสตร์การพัฒนาด้านทรัพยากรธรรมชาติและสิ่งแวดล้อม
๕. ยุทธศาสตร์การพัฒนาด้านการศึกษา ศาสนาและวัฒนธรรม
๖. ยุทธศาสตร์การพัฒนาด้านการท่องเที่ยว
๗. ยุทธศาสตร์การพัฒนาด้านสาธารณสุข
๘. ยุทธศาสตร์การพัฒนาด้านการเมือง การบริหาร การปกครอง

เป้าประสงค์

๑. การคมนาคมทางน้ำและทางบกมีความสะดวกและปลอดภัย
๒. เศรษฐกิจชุมชนมีความเข้มแข็ง ประชาชนพึ่งพาตนเองได้ ปัญหาความยากจนลดลง
๓. ประชาชนมีความปลอดภัยในชีวิตและทรัพย์สิน คุณภาพชีวิตดีขึ้น
๔. จัดการทรัพยากรธรรมชาติและสิ่งแวดล้อม ไม่ให้เกิดมลพิษและมีความยั่งยืน
๕. พัฒนาการศึกษา ศาสนา ศิลปวัฒนธรรม และขนบธรรมเนียมประเพณีท้องถิ่น

๖. พัฒนาและจัดการด้านการท่องเที่ยวให้มีประสิทธิภาพและยั่งยืน
๗. ประชาชนมีสุขภาพที่ดี
๘. ประชาชนเข้าใจบทบาทหน้าที่ของตนเอง และมีส่วนร่วมในการพัฒนาท้องถิ่น

ตัวชี้วัด

๑. จำนวนระบบสาธารณสุขปึกอก สาธารณูปการที่ได้เพิ่มขึ้น
๒. จำนวนประชาชนที่ได้รับการส่งเสริมอาชีพเพิ่มขึ้น
๓. จำนวนประชาชนที่มีความปลอดภัยในชีวิตและทรัพย์สินมากขึ้น
๔. การพัฒนาระบบกำจัดขยะที่มีประสิทธิภาพเพิ่มขึ้น
๕. จำนวนประชาชนที่ได้รับการศึกษาและได้รับการสนับสนุนประเพณีเพิ่มขึ้น
๖. จำนวนนักท่องเที่ยวเพิ่มมากขึ้น
๗. จำนวนประชาชนที่ได้รับการส่งเสริมสุขภาพเพิ่มขึ้น
๘. จำนวนประชาชนที่มีส่วนร่วมในการพัฒนาท้องถิ่นมากขึ้น

ค่าเป้าหมาย

๑. มีระบบสาธารณสุขปึกอกและสาธารณูปการครบครันเพิ่มขึ้นร้อยละ ๘๐
๒. ประชาชนได้รับการส่งเสริมอาชีพเพิ่มมากขึ้น ร้อยละ ๕
๓. ประชาชนมีความปลอดภัยในชีวิตและทรัพย์สินมากขึ้นร้อยละ ๑๐
๔. มีระบบกำจัดขยะที่มีประสิทธิภาพมากขึ้น ร้อยละ ๑๐
๕. ประชาชนได้รับการศึกษาและได้รับการสนับสนุนประเพณีเพิ่มขึ้นร้อยละ ๖๐
๖. จำนวนนักท่องเที่ยวเพิ่มมากขึ้น ร้อยละ ๑๐
๗. ประชาชนได้รับการส่งเสริมสุขภาพเพิ่มมากขึ้นร้อยละ ๑๐
๘. ประชาชนมีส่วนร่วมในการพัฒนาท้องถิ่นมากขึ้น ร้อยละ ๖๐

กลยุทธ์

๑. ก่อสร้าง ปรับปรุง บำรุงรักษา ถนน สะพานทางเดินเท้า ท่อระบายน้ำ และลำคลอง พัฒนาระบบประปา ขยายเขตไฟฟ้าที่ปกอาศัยและไฟฟ้าสาธารณะ ขยายเขตโทรศัพท์ พัฒนาระบบจราจร
๒. พัฒนาอาชีพและยกระดับรายได้ การเพิ่มประสิทธิภาพการผลิตด้านการเกษตร
๓. ป้องกันและแก้ไขปัญหายาเสพติด ป้องกันและบรรเทาสาธารณภัย การประชาสัมพันธ์และสวัสดิการชุมชน การรักษาความสงบเรียบร้อยและความปลอดภัยในชีวิตและทรัพย์สินของประชาชน
๔. พัฒนาระบบการกำจัดขยะมูลฝอย สร้างจิตสำนึกการอนุรักษ์ทรัพยากรธรรมชาติและสิ่งแวดล้อม
๕. ส่งเสริมการศึกษาของเด็ก เยาวชน และประชาชนทั่วไป สนับสนุนประเพณีวัฒนธรรมและภูมิปัญญา

ปัญหา

๖. ส่งเสริมการท่องเที่ยว
๗. ส่งเสริมสุขภาพอนามัยของประชาชน
๘. ส่งเสริมการมีส่วนร่วมของประชาชน พัฒนาระบบการบริหารจัดการให้มีประสิทธิภาพ

จุดยืนทางยุทธศาสตร์

ตำบลท่าคามีลักษณะภูมิประเทศเป็นที่ราบลุ่ม มีลำคลองมากมาย วิถีชีวิตของประชาชนจึงผูกพันกับลำน้ำ มีการนำสินค้าหรือผลผลิตทางการเกษตร ใ้เรือพายและนำมาแลกเปลี่ยนหรือซื้อขายกันโดยสืบทอดกันมาไม่ต่ำกว่า ๑๐๐ ปี มีความเหมาะสมที่จะส่งเสริมให้เป็นแหล่งท่องเที่ยวเชิงอนุรักษ์ คือ ตลาดน้ำท่าคา และเนื่องจากพื้นที่ส่วนใหญ่เป็นสวนมะพร้าว ประชาชนจึงมีความสามารถด้านศิลปะ หัตถกรรมและงานฝีมือประดิษฐ์ต่าง ๆ เช่น การประดิษฐ์ การแปรรูป การทำหมวก เครื่องใช้ครัวเรือน จากก้านมะพร้าวและกะลามะพร้าว และมีสินค้าพื้นเมืองของตำบล ได้แก่ น้ำตาลมะพร้าวแท้ อีกทั้งพัฒนาระบบโครงสร้างพื้นฐานให้สามารถติดต่อพื้นที่ทั้งจังหวัด ที่มีถนนสายหลักตัดผ่าน

จากการกำหนดนโยบายของรัฐบาล ยุทธศาสตร์ของจังหวัดสมุทรสงคราม และนโยบายของผู้บริหารตลอดจนความต้องการของประชาชนในเขตองค์การบริหารส่วนตำบลท่าคา จึงกำหนดจุดยืนทางยุทธศาสตร์ คือ การท่องเที่ยวเชิงอนุรักษ์ สร้างชุมชนให้เข้มแข็งและเป็นสุข พัฒนาสิ่งแวดล้อมให้เป็นเมืองน่าอยู่ ส่งเสริมเศรษฐกิจแบบพอเพียง

ความเชื่อมโยงของยุทธศาสตร์ในภาพรวม

๑. ยุทธศาสตร์การพัฒนาด้านโครงสร้างพื้นฐาน

ความเชื่อมโยง

๑. ยุทธศาสตร์จังหวัด : ยุทธศาสตร์ที่ ๓ สร้างเสริมและพัฒนาคุณภาพชีวิตของประชาชนและสังคมให้มีความเข้มแข็งและดำรงชีวิตตามหลักปรัชญาเศรษฐกิจพอเพียง

๒. ยุทธศาสตร์การพัฒนาระบบโครงสร้างพื้นฐานท้องถิ่น : ยุทธศาสตร์ที่ ๑ การพัฒนาด้านโครงสร้างพื้นฐาน

๒. ยุทธศาสตร์การพัฒนาด้านเศรษฐกิจ

ความเชื่อมโยง

๑. ยุทธศาสตร์จังหวัด : ยุทธศาสตร์ที่ ๓ สร้างเสริมและพัฒนาคุณภาพชีวิตของประชาชนและสังคมให้มีความเข้มแข็งและดำรงชีวิตตามหลักปรัชญาเศรษฐกิจพอเพียง

๒. ยุทธศาสตร์การพัฒนา องค์กรปกครองส่วนท้องถิ่น : ยุทธศาสตร์ที่ ๔ การพัฒนาและการส่งเสริมเกษตรกรรม การลงทุน พาณิชยกรรม และการท่องเที่ยว

๓. ยุทธศาสตร์การพัฒนาด้านสังคม

ความเชื่อมโยง

๑. ยุทธศาสตร์จังหวัด : ยุทธศาสตร์ที่ ๓ สร้างเสริมและพัฒนาคุณภาพชีวิตของประชาชนและสังคมให้มีความเข้มแข็งและดำรงชีวิตตามหลักปรัชญาเศรษฐกิจพอเพียง

๒. ยุทธศาสตร์การพัฒนา องค์กรปกครองส่วนท้องถิ่น : ยุทธศาสตร์ที่ ๓ การพัฒนาด้านการจัดระเบียบชุมชน/สังคม การรักษาความสงบเรียบร้อย

๔. ยุทธศาสตร์การพัฒนาด้านทรัพยากรธรรมชาติและสิ่งแวดล้อม

ความเชื่อมโยง

๑. ยุทธศาสตร์จังหวัด : ยุทธศาสตร์ที่ ๔ สร้างเสริมประสิทธิภาพในการบริหารจัดการทรัพยากรธรรมชาติและสิ่งแวดล้อมอย่างมีส่วนร่วมทุกภาคส่วน

๒. ยุทธศาสตร์การพัฒนา องค์กรปกครองส่วนท้องถิ่น : ยุทธศาสตร์ที่ ๕ การพัฒนาด้านการบริหารจัดการทรัพยากรธรรมชาติและสิ่งแวดล้อมอย่างยั่งยืน

๕. ยุทธศาสตร์การพัฒนาด้านการศึกษา ศาสนาและวัฒนธรรม

ความเชื่อมโยง

๑. ยุทธศาสตร์จังหวัด : ยุทธศาสตร์ที่ ๓ สร้างเสริมและพัฒนาคุณภาพชีวิตของประชาชนและสังคมให้มีความเข้มแข็งและดำรงชีวิตตามหลักปรัชญาเศรษฐกิจพอเพียง

๒. ยุทธศาสตร์การพัฒนา องค์กรปกครองส่วนท้องถิ่น : ยุทธศาสตร์ที่ ๒ การพัฒนาด้านสาธารณสุข การส่งเสริมคุณภาพชีวิต การศึกษา ศิลปะ การกีฬา วัฒนธรรม ประเพณี ภูมิปัญญาท้องถิ่น

๖. ยุทธศาสตร์การพัฒนาด้านการท่องเที่ยว

ความเชื่อมโยง

๑. ยุทธศาสตร์จังหวัด : ยุทธศาสตร์ที่ ๑ ส่งเสริมและพัฒนาให้เป็นศูนย์กลางการท่องเที่ยวเชิงอนุรักษ์และวัฒนธรรมที่สอดคล้องกับวิถีชีวิตอย่างยั่งยืน

๒. ยุทธศาสตร์การพัฒนา องค์กรปกครองส่วนท้องถิ่น : ยุทธศาสตร์ที่ ๔ การพัฒนาและการส่งเสริมเกษตรกรรม การลงทุน พาณิชยกรรม และการท่องเที่ยว

๗. ยุทธศาสตร์การพัฒนาด้านสาธารณสุข

ความเชื่อมโยง

๑. ยุทธศาสตร์จังหวัด : ยุทธศาสตร์ที่ ๓ สร้างเสริมและพัฒนาคุณภาพชีวิตของประชาชนและสังคมให้มีความเข้มแข็งและดำรงชีวิตตามหลักปรัชญาเศรษฐกิจพอเพียง

๒. ยุทธศาสตร์การพัฒนา องค์กรปกครองส่วนท้องถิ่น : ยุทธศาสตร์ที่ ๒ การพัฒนาด้านสาธารณสุข การส่งเสริมคุณภาพชีวิต การศึกษา ศิลปะ การกีฬา วัฒนธรรม ประเพณี ภูมิปัญญาท้องถิ่น

๘. ยุทธศาสตร์การพัฒนาด้านการเมือง การบริหาร การปกครอง

ความเชื่อมโยง

๑. ยุทธศาสตร์จังหวัด : ยุทธศาสตร์ที่ ๕ สร้างเสริมประสิทธิภาพการบริหารจัดการภาครัฐให้มีความพร้อมเป็นประชาคมอาเซียน

๒. ยุทธศาสตร์การพัฒนา องค์กรปกครองส่วนท้องถิ่น : ยุทธศาสตร์ที่ ๖ การพัฒนาด้านการบริหารกิจการบ้านเมืองและสังคมที่ดี

๓. การวิเคราะห์เพื่อพัฒนาท้องถิ่น

๓.๑ การวิเคราะห์กรอบการจัดทำยุทธศาสตร์ขององค์กรปกครองส่วนท้องถิ่น (ใช้การวิเคราะห์ SWOT Analysis/Demand (Demand Analysis)/Global Demand และ Trend ปัจจัยและสถานการณ์การเปลี่ยนแปลงที่มีผลต่อการพัฒนา อย่างน้อยต้องประกอบด้วย การวิเคราะห์ศักยภาพด้านเศรษฐกิจ ด้านสังคม ด้านทรัพยากรธรรมชาติและสิ่งแวดล้อม)

ยุทธศาสตร์	การวิเคราะห์จุดแข็ง (S = Strength)	การวิเคราะห์จุดอ่อน (W = Weakness)	การวิเคราะห์โอกาส (O = Opportunity)	การวิเคราะห์อุปสรรค (T = Threat)
๑. ด้านโครงสร้างพื้นฐาน แหล่งน้ำ	<ul style="list-style-type: none"> - การคมนาคมมีความสะดวกรวดเร็ว - มีระบบสาธารณสุขโรคที่สะดวกสบาย - การให้ความสำคัญด้านการพัฒนาโครงสร้างพื้นฐาน 	<ul style="list-style-type: none"> - ประชาชนยังขาดจิตสำนึกในการร่วมกันดูแล รักษาทรัพย์สิน สาธารณประโยชน์ - งบประมาณในการพัฒนาด้านคมนาคมไม่เพียงพอ - กระแสไฟฟ้าตก - ระบบประปา ยังกระจายไม่ทั่วถึง 	<ul style="list-style-type: none"> - การถ่ายโอนงาน งบประมาณจากหน่วยงานที่เกี่ยวข้องด้านโครงสร้างพื้นฐาน - มีแหล่งน้ำสำรอง และได้รับการสนับสนุนนโยบายของท้องถิ่นในด้านแหล่งน้ำ การจัดน้ำอย่างมีคุณภาพ 	<ul style="list-style-type: none"> - การเกิดภัยน้ำท่วมทำให้ถนนได้รับผลกระทบเสียหาย - รถบรรทุกที่มีบรรทุกน้ำหนักเกินกว่าที่กำหนดวิ่งผ่าน - ได้รับงบประมาณอุดหนุนจำกัดและล่าช้า
๒. ด้านเศรษฐกิจ	<ul style="list-style-type: none"> - มีผลผลิตทางการเกษตร เช่น มะพร้าว - องค์กรมีกลุ่มสตรีและศูนย์ถ่ายทอดเทคโนโลยีที่เป็นที่รู้จักและขึ้นชื่อและบุคลากรที่มีความรู้ ความสามารถ เฉพาะด้าน สามารถให้ความรู้และมีแหล่งการเรียนรู้ 	<ul style="list-style-type: none"> - มีการใช้ปุ๋ยเคมี และสารเคมีในการกำจัดศัตรูพืช - ขาดการส่งเสริมด้านการตลาด การกระจายผลผลิตทางการเกษตร - เกษตรกรขาดความรู้ในการพัฒนาสินค้าและด้านการตลาด - ประชาชนขาดวินัยด้านการเงิน เกิดปัญหาหนี้สินทั้งในและนอกระบบ - ขาดการเก็บออม - ปัญหาการขาดแคลนแรงงานด้านการเกษตร 	<ul style="list-style-type: none"> - โครงการส่งเสริมทุนในรูปแบบต่าง ๆ เช่น กองทุนหมู่บ้าน กลุ่มออมทรัพย์เพื่อการผลิต และธุรกิจชุมชนอื่น ๆ - การแทรกแซงราคาสินค้า - นโยบายรัฐบาลตามโครงการแปลงสินทรัพย์เป็นทุนเพื่อใช้เป็นหลักทรัพย์ค้ำประกันได้ - การคมนาคมขนส่งผลผลิตทางการเกษตรมีความสะดวก 	<ul style="list-style-type: none"> - ราคาผลผลิตตกต่ำ - ปัจจัยการผลิตหรือต้นทุนการผลิตสูง - ภาวะเศรษฐกิจของโลกและของประเทศตกต่ำ - การเกิดภาวะเงินเฟ้อ เนื่องจากราคาสินค้า และราคาน้ำมันที่แพงขึ้นเรื่อย ๆ - การเกิดภัยธรรมชาติ เช่น ภัยแล้ง น้ำท่วม ทำให้ผลผลิตได้รับความเสียหาย

ด้าน	การวิเคราะห์จุดแข็ง (S = Strength)	การวิเคราะห์จุดอ่อน (W = Weakness)	การวิเคราะห์โอกาส (O = Opportunity)	การวิเคราะห์อุปสรรค (T = Threat)
๓. ด้านสังคม	<ul style="list-style-type: none"> - มีผู้นำที่ดี มีความเข้มแข็ง - ประชาชนมีความรัก สามัคคี มีการรวมตัวกันในการร่วมกิจกรรม - ครอบครัวมีความรัก มีความอบอุ่น - ประชาชนมีอาชีพที่มั่นคง ไม่เกิดการว่างงาน - หน่วยงานราชการทุกภาคส่วนมีการร่วมมือให้ความช่วยเหลือ 	<ul style="list-style-type: none"> - งบประมาณมีจำนวนจำกัดในการเร่งการพัฒนา ทำให้การพัฒนาเป็นไปอย่างช้า ๆ - มีปัญหาอาชญากรรมและยาเสพติดแพร่ระบาด 	<ul style="list-style-type: none"> - รัฐบาลมีนโยบายในการปราบปรามและแก้ไขปัญหาเสพติดอย่างจริงจังและต่อเนื่อง - แนวทางการพัฒนาของแผนพัฒนาเศรษฐกิจและสังคมแห่งชาติ เน้น “คน” เป็นศูนย์กลางในการพัฒนา - ความก้าวหน้าทางเทคโนโลยี - นโยบายรัฐบาลในการแก้ไขปัญหาความยากจนของประชาชน เพื่อยกระดับคุณภาพชีวิต - ได้รับเงินอุดหนุนจากหน่วยงานภาครัฐ 	<ul style="list-style-type: none"> - ความเปลี่ยนแปลงทางสังคมที่เน้นทางด้านวัตถุนิยมมากกว่าด้านจิตใจ - การแข่งขันทางสังคมเพื่อความอยู่รอด - วัฒนธรรมทางตะวันตกเข้ามามีบทบาทต่อแนวความคิดและวิถีการดำเนินชีวิตของประชาชน - งบประมาณจำกัดไม่เพียงพอ
๔. ด้านการเมือง การบริหาร จัดการ	<ul style="list-style-type: none"> - สมาชิก อบต. มีการประสานงานร่วมมือกันทำงานไม่มีความขัดแย้ง - การบริหารงานมีนโยบายที่ดีและดำเนินการตามนโยบายที่ได้วางไว้ - การประสานงานระหว่างหน่วยงานต่าง ๆ เป็นไปด้วยดีและรวดเร็ว - อบต. มีความอิสระในการดำเนินงาน การบริหารงานเป็นไปด้วย ความรวดเร็ว ทันท่วงที 	<ul style="list-style-type: none"> - ประชาชนเข้ามามีส่วนร่วมในการทำงาน ตรวจสอบการทำงานมีน้อย - บุคลากรมีไม่เพียงพอ - ขาดการประสานงานที่ดีในองค์กร - ความไม่พร้อม ไม่เข้าใจ ในการรับการถ่ายโอน ซึ่งมีความสับสนและยุ่งยากอยู่บ้าง - อุปกรณ์ เครื่องมือเครื่องใช้ยังไม่เพียงพอต่อความจำเป็นและต้องการ 	<ul style="list-style-type: none"> - กฎหมายรัฐธรรมนูญกำหนดให้มีการกระจายอำนาจสู่องค์กรปกครองส่วนท้องถิ่น - มีการถ่ายโอนงาน งบประมาณ และบุคลากรลงสู่ท้องถิ่นเพิ่มมากขึ้น - การนำเอาเทคโนโลยีมาใช้ในการดำเนินงาน 	<ul style="list-style-type: none"> - ขั้นตอนและวิธีการถ่ายโอนที่มีความยุ่งยากและเกิดความสับสนในทางปฏิบัติ - การมีอคติ ความไม่เชื่อมั่นในการบริหารงานของ อบต. - ข้อจำกัดด้านระเบียบและกฎหมายต่าง ๆ
๕. ด้านทรัพยากร ธรรมชาติและ สิ่งแวดล้อม	<ul style="list-style-type: none"> - มีกลุ่มผู้ใช้น้ำ - มีรถเก็บขยะ และให้การบริหารจัดการเก็บขยะภายในตำบล 	<ul style="list-style-type: none"> - ขาดจิตสำนึกในการอนุรักษ์ทรัพยากรธรรมชาติและสิ่งแวดล้อม - มลภาวะเสื่อมโทรม - การให้บริการจัดเก็บขยะยังไม่ทั่วถึง 	<ul style="list-style-type: none"> - การรณรงค์ ส่งเสริมให้ท้องถิ่นมีการบริหารจัดการทรัพยากรธรรมชาติและสิ่งแวดล้อม อย่างมีประสิทธิภาพและยั่งยืน 	<ul style="list-style-type: none"> - ปัญหาน้ำเน่าเสียในแม่น้ำลำคลอง - การทิ้งขยะในลำคลอง - ฝักตบขวาที่มีมากมายทำให้การไหลเวียนของน้ำไม่สะดวก

๓.๒ การประเมินสถานการณ์สภาพแวดล้อมภายนอกที่เกี่ยวข้อง

๓.๒.๑ โอกาส (Opportunity - O)

๑. รัฐบาลมีนโยบายในการกระจายอำนาจลงสู่ท้องถิ่นมากขึ้น ไม่ว่าจะเป็นด้านบุคลากร งบประมาณ การตัดสินใจในการพัฒนาด้วยตนเอง การโอนโครงการ/งานของส่วนราชการอื่นมาให้องค์การบริหารส่วนตำบลดำเนินการแทน
๒. การเปลี่ยนแปลงระบบการเลือกตั้งของท้องถิ่น จะทำให้การบริหารงานขององค์การบริหารส่วนตำบลมีศักยภาพมากขึ้น และผู้บริหารจะมองปัญหาในภาพรวมมากขึ้น
๓. องค์การบริหารส่วนตำบลมีอำนาจและมีอิสระในการบริหารงบประมาณทำให้เกิดความคล่องตัว และเกิดพัฒนาในทุกด้าน
๔. ทางราชการมีงบประมาณลงสู่ชุมชนมากขึ้น
๕. มีเส้นทางการคมนาคมที่สะดวก ทำให้การขนส่งสินค้า และการเดินทางไปเขตอื่นๆ ได้สะดวก
๖. อยู่ใกล้แหล่งรับซื้อผลผลิตทางการเกษตรและมีตลาดรับซื้อผลผลิตตลอดปี
๗. อบต. สามารถตั้งงบประมาณสนับสนุนชุมชนได้ตรงความต้องการ
๘. ทางราชการให้ความสำคัญกับการให้การเรียนรู้สู่ชุมชน
๙. ประชาชนได้รับการฝึกอบรม ศึกษาความรู้ เทคโนโลยีใหม่ๆ มากยิ่งขึ้น
๑๐. ประชาชนได้รับการดูแลและมีสวัสดิการทางด้านสุขภาพอย่างทั่วถึง

๓.๒.๒ อุปสรรค (Threat - T)

๑. ประชาชนเกิดค่านิยมว่ารัฐต้องช่วยเหลือชุมชน ทำให้ชุมชนขาดการมีส่วนร่วมหรือช่วยเหลือตนเอง
๒. ภัยธรรมชาติ เช่น น้ำทะเลไหลเข้าท่วมในสวน
๓. ปัญหาการแพร่ระบาดของยาเสพติด
๔. ราคาผลผลิตทางการเกษตรตกต่ำ
๕. ขั้นตอนของทางราชการในการให้การช่วยเหลือสนับสนุนชุมชนหรือครัวเรือนมีความซับซ้อน ยุ่งยาก
ล่าช้า

๓.๓ ความเชื่อมโยงยุทธศาสตร์การพัฒนาจังหวัดกับยุทธศาสตร์การพัฒนาขององค์กรปกครองส่วนท้องถิ่น

โครงสร้างเชื่อมโยงแผนยุทธศาสตร์การพัฒนา องค์การบริหารส่วนตำบลท่าคา พ.ศ. ๒๕๖๑ - ๒๕๖๔

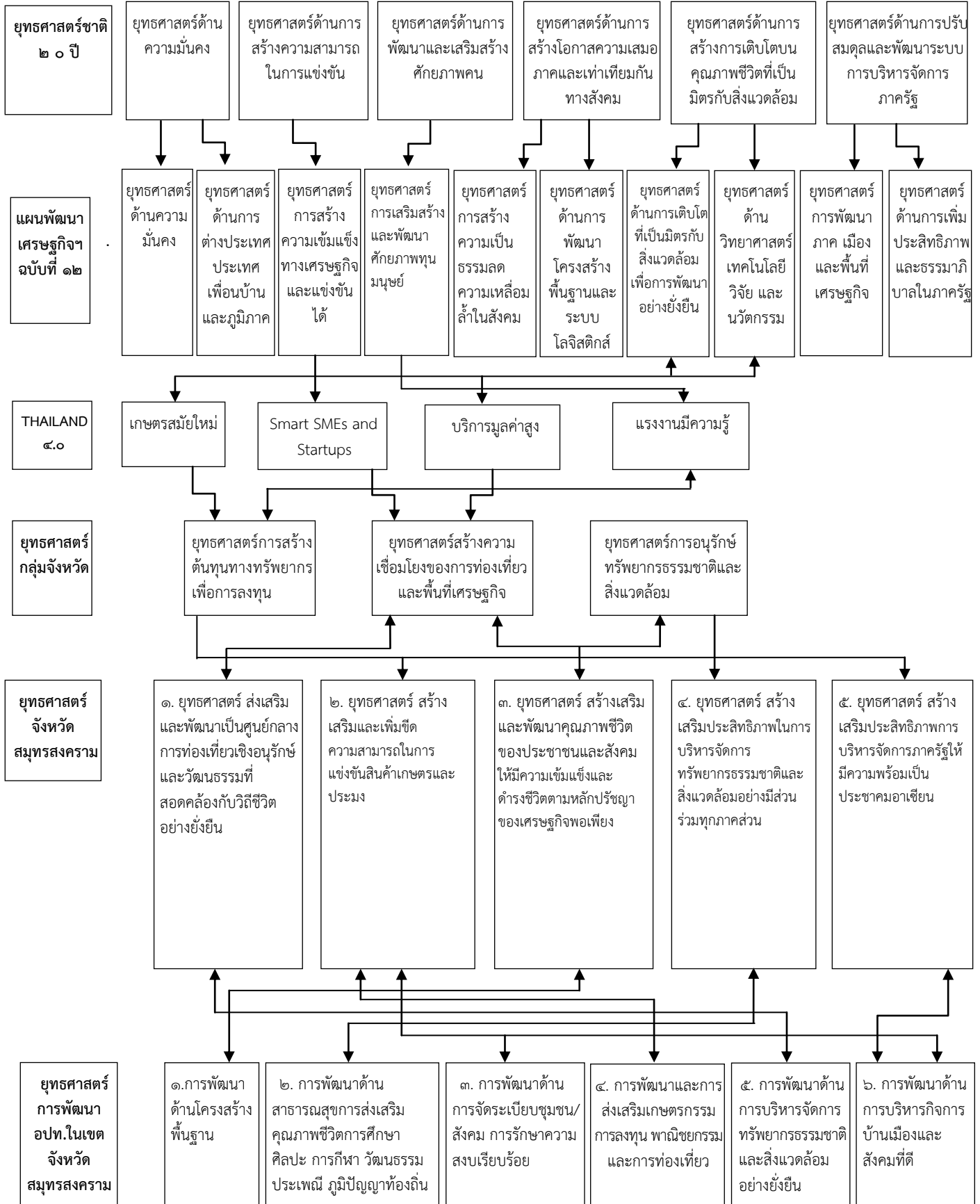

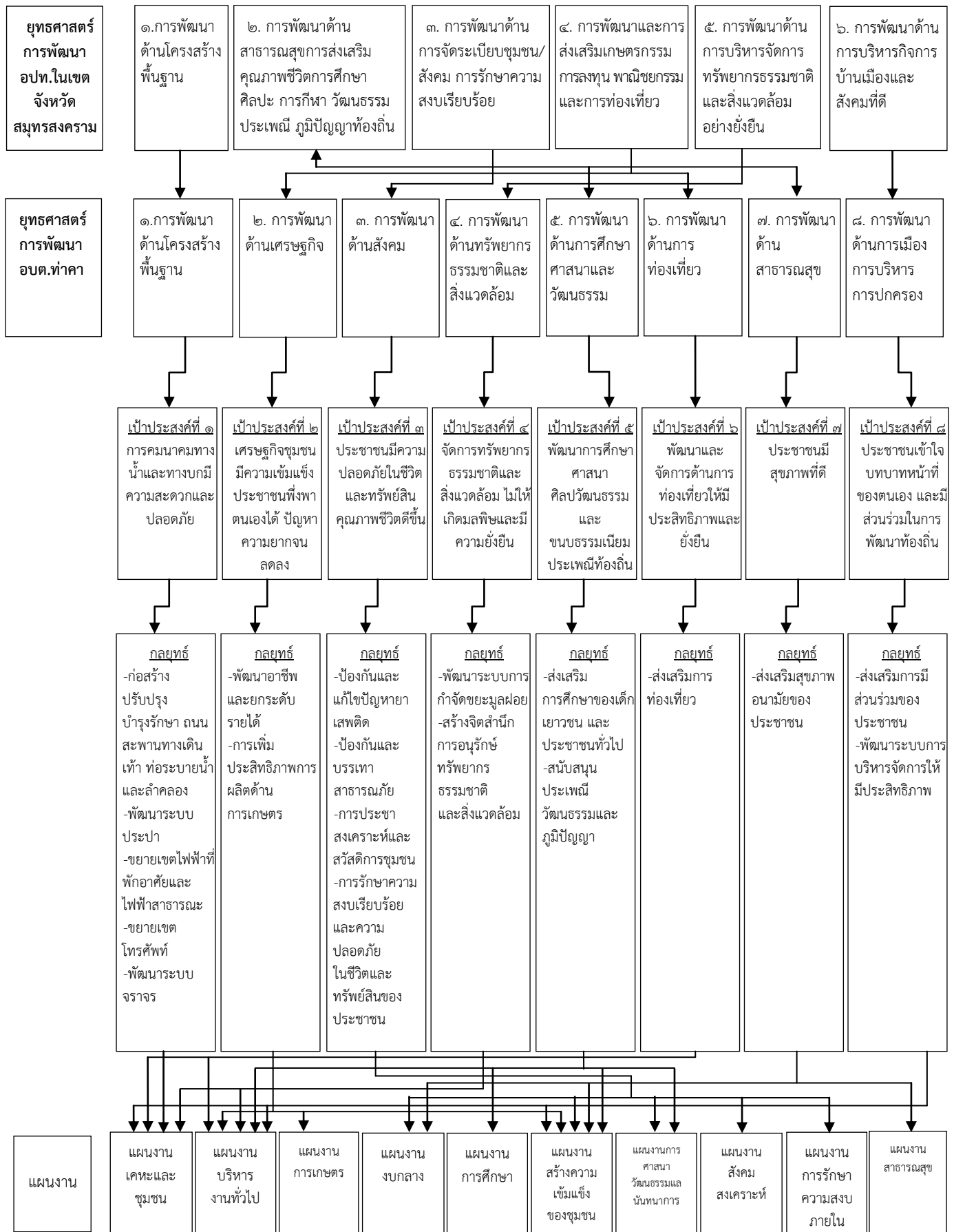

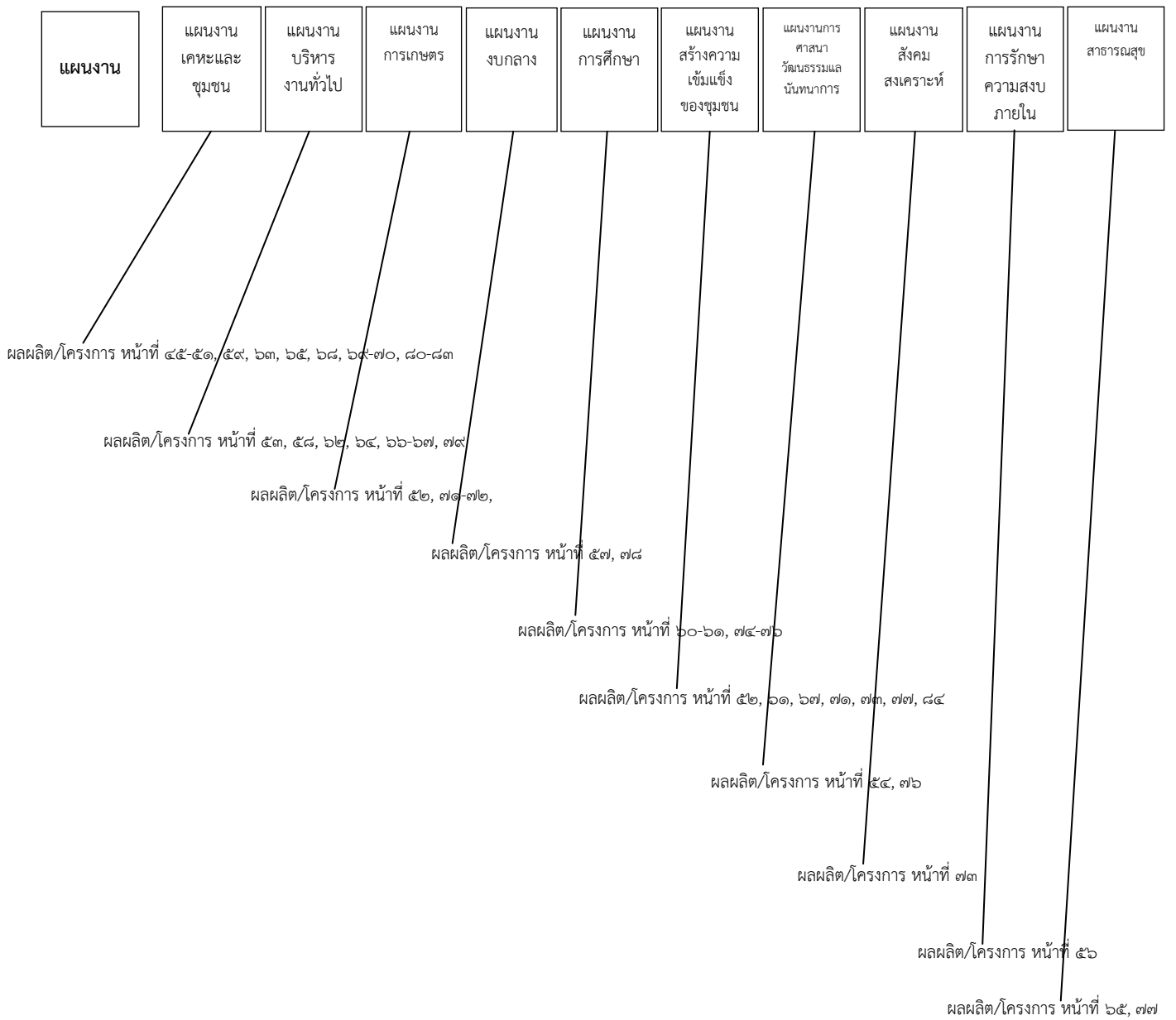

๓.๔ แผนผังยุทธศาสตร์ (Strategy Map)

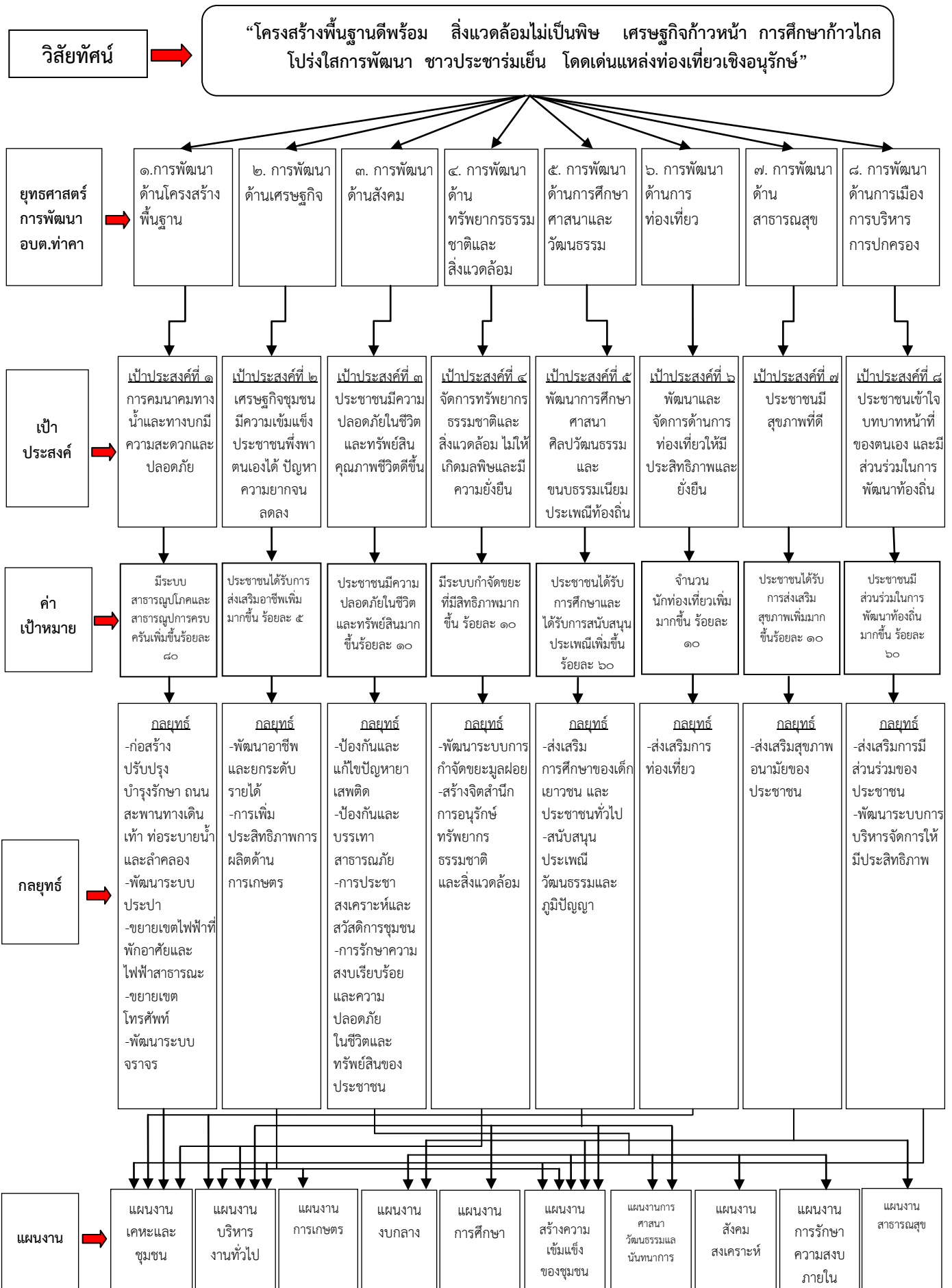

๓.๕ รายละเอียดยุทธศาสตร์

ความเชื่อมโยงกับยุทธศาสตร์จังหวัด	ยุทธศาสตร์ อปท. ในเขตจังหวัด	ยุทธศาสตร์ อปท.	เป้าประสงค์	ตัวชี้วัด ผลผลิต/โครงการ	ค่าเป้าหมาย				ความก้าวหน้าของเป้าหมาย	กลยุทธ์	ผลผลิต/โครงการ	หน่วยงานรับผิดชอบหลัก	หน่วยสนับสนุน
					๒๕๖๑	๒๕๖๒	๒๕๖๓	๒๕๖๔					
๓. สร้างเสริมและพัฒนาคุณภาพชีวิตของประชาชนและสังคม สมุทรสงครามมีความเข้มแข็งและดำรงชีวิตตามหลักปรัชญาเศรษฐกิจพอเพียง	๑. การพัฒนาด้านโครงสร้างพื้นฐาน	๑. การพัฒนาด้านโครงสร้างพื้นฐาน	การคมนาคมทางน้ำและทางบกมีความสะดวกและปลอดภัย	จำนวนถนน / ประปา / ไฟฟ้า สาธารณะ / ตู้โทรศัพท์ / สัญญาณจราจร ที่ได้มาตรฐานเพิ่มมากขึ้น ร้อยละ ๘๐	๒๑	๔๒	๖๓	๘๔	ปีละ ๒๑ โครงการ/กิจกรรม	ก่อสร้าง ปรับปรุงบำรุงรักษา ถนน สะพานทางเดินเท้า ท่อระบายน้ำ และลำคลอง/พัฒนาระบบประปา/ขยายเขตไฟฟ้า ที่พักอาศัย และไฟฟ้าสาธารณะ/ขยายเขตโทรศัพท์/พัฒนาระบบจราจร	ปรับปรุง/ซ่อมแซม/ก่อสร้าง ถนนลูกรัง ถนนหินคลุก ถนนคสล. ถนนลาดยางสะพานทางเดินเท้า ขุดลอกคลองและลำประโดง ปรับปรุง/ซ่อมแซม/ก่อสร้างหอกระจายข่าวประจำหมู่บ้าน ก่อสร้างสันชะลาความเร็ว ก่อสร้างพังกันน้ำเค็ม ก่อสร้างสิ่งอำนวยความสะดวกผู้สูงอายุ/ผู้พิการ ขยายเขตประปา/ขยายเขตไฟฟ้า/ก่อสร้างศาลาเอนกประสงค์	กองช่าง	กองคลัง
๕. สร้างเสริมและพัฒนาฐานอาชีพดั้งเดิม (ภูมิปัญญาพื้นบ้าน) และพัฒนาอาชีพอื่นๆ ของท้องถิ่นให้เข้มแข็งเกิดความเป็นเครือข่ายวิสาหกิจขนาดกลางและขนาดย่อมรวมทั้งภาคพาณิชย์กรรมของจังหวัด	๔. การพัฒนาและการส่งเสริม เกษตรกรรม การลงทุน พาณิชยกรรม และการท่องเที่ยว	๒. การพัฒนาด้านเศรษฐกิจ	เศรษฐกิจชุมชนมีความเข้มแข็ง ประชาชนพึ่งพาตนเองได้ ปัญหาความยากจนลดลง	ประชาชนได้รับการส่งเสริมอาชีพมากขึ้น/ประชาชนได้รับการส่งเสริมด้านการเกษตรเพิ่มขึ้นร้อยละ ๕	๙	๑๘	๒๗	๓๖	ปีละ ๙โครงการ/กิจกรรม	/พัฒนาอาชีพและยกระดับรายได้/การเพิ่มประสิทธิภาพการผลิตด้านการเกษตร	ฝึกอบรมอาชีพให้ประชาชนที่มีรายได้น้อย/ส่งเสริมให้เกษตรกรทั้งตำบลปลูกพืชผักหรืออาชีพทางการเกษตร/ปล่อยพันธกึ่งพันธปลาสู่ม่น้ำลำคลอง/ค่าตอบแทนคณะกรรมการและถ่ายทอดเทคโนโลยีการเกษตร/	สำนักงานปลัด	กองคลัง

ความเชื่อมโยงกับยุทธศาสตร์จังหวัด	ยุทธศาสตร์ อปท. ในเขตจังหวัด	ยุทธศาสตร์ อปท.	เป้าประสงค์	ตัวชี้วัด ผลผลิต/โครงการ	ค่าเป้าหมาย				ความก้าวหน้า ของเป้าหมาย	กลยุทธ์	ผลผลิต/โครงการ	หน่วยงาน รับผิดชอบ หลัก	หน่วย สนับสนุน
					๒๕๖๑	๒๕๖๒	๒๕๖๓	๒๕๖๔					
๕. สร้างเสริมและพัฒนาฐานอาชีพดั้งเดิม (ภูมิปัญญาพื้นบ้าน) และพัฒนาอาชีพอื่นๆ ของท้องถิ่นให้เข้มแข็งเกิดความเป็นเครือข่ายวิสาหกิจขนาดกลางและขนาดย่อมรวมทั้งภาคพาณิชย์กรรมของจังหวัด (ต่อ)	๔. การพัฒนาและการส่งเสริม เกษตรกรรม การลงทุน พาณิชยกรรม และการท่องเที่ยว	๒. การพัฒนา ด้านเศรษฐกิจ								อุดหนุนกลุ่มแม่บ้านเกษตรกร หมู่ ๕/อุดหนุนกลุ่มวิสาหกิจชุมชน ผลิตน้ำตาลมะพร้าว หมู่ ๕/รณรงค์ป้องกันศัตรูพืช/กำจัดแมลงดำหนามมะพร้าวโดยใช้แตนเบียนอะซิโคเดส/กำจัดหนอนหัวดำโดยใช้แตนเบียนบราคอน	สำนักงานปลัด	กองคลัง	
๓. สร้างเสริมและพัฒนาคุณภาพชีวิตของประชาชนและสังคม สมุทรสงครามมีความเข้มแข็งและดำรงชีวิตตามหลักปรัชญาเศรษฐกิจพอเพียง	๓. การพัฒนาด้านการจัดระเบียบชุมชน/สังคม การรักษาความสงบเรียบร้อย	๓. การพัฒนาสังคม	ประชาชนมีความปลอดภัยในชีวิตและทรัพย์สิน คุณภาพชีวิตดีขึ้น	ร้อยละของประชาชนที่มีคุณภาพชีวิตที่ดีเพิ่มขึ้น	๒๐	๔๐	๖๐	๘๐	ปีละ ๒๐ โครงการ/กิจกรรม	ป้องกันและแก้ไข ปัญหายาเสพติด/ป้องกันและบรรเทาสาธารณภัย/การประชาสัมพันธ์และสวัสดิการชุมชน/การรักษาความสงบเรียบร้อยและความปลอดภัยในชีวิตและทรัพย์สินของประชาชน	จัดการแข่งขันกีฬาต่อต้านยาเสพติดประจำตำบล/จัดซื้อวัสดุอุปกรณ์กีฬา/ลานกีฬาทุกหมู่บ้าน/จัดซื้ออุปกรณ์ออกกำลังกาย/ตั้งด่านตรวจและเฝ้าระวังยาเสพติดในตำบล/จัดตั้งฟื้นฟูประสานพลังแผ่นดิน/ป้องกันและแก้ไขปัญหาเสพติด (บำบัดฟื้นฟู)/ป้องกันการแพร่ระบาดของยาเสพติดและรักษาความสงบเรียบร้อยในชีวิตและทรัพย์สินของประชาชน/	สำนักงานปลัด	กองคลัง

ความเชื่อมโยงกับยุทธศาสตร์จังหวัด	ยุทธศาสตร์ อปท. ในเขตจังหวัด	ยุทธศาสตร์ อปท.	เป้าประสงค์	ตัวชี้วัด ผลผลิต/โครงการ	ค่าเป้าหมาย				ความก้าวหน้าของเป้าหมาย	กลยุทธ์	ผลผลิต/โครงการ	หน่วยงานรับผิดชอบหลัก	หน่วยสนับสนุน
					๒๕๖๑	๒๕๖๒	๒๕๖๓	๒๕๖๔					
๓. สร้างเสริมและพัฒนาคุณภาพชีวิตของประชาชนและสังคม สมุทรสงครามมีความเข้มแข็งและดำรงชีวิตตามหลักปรัชญาเศรษฐกิจพอเพียง (ต่อ)	๓. การพัฒนาด้านการจัดระเบียบชุมชน/สังคม การรักษาความสงบเรียบร้อย	๓. การพัฒนาสังคม								จัดซื้ออุปกรณ์ในการป้องกันบรรเทาสาธารณภัย/ฝึกอบรมพนักงานเจ้าหน้าที่ป้องกันภัยและประชาชน/ตั้งจุดบริการประชาชน/จัดตั้งอาสาสมัครชุมชนร่วมกับกรรมการหมู่บ้านและจนท. ดำรวจ/ปรับปรุงเครื่องหมายจราจรให้อยู่ในสภาพที่ดี/อุดหนุนเบี้ยยังชีพผู้สูงอายุ/ผู้พิการ/ผู้ป่วยเอดส์/สนับสนุนงบประมาณในการช่วยเหลือผู้ประสบภัยธรรมชาติ/อุดหนุนศูนย์ป้องกันและแก้ไขปัญหายาเสพติดประจำหมู่บ้าน/อุดหนุนให้กับศูนย์อำนวยความสะดวกป้องกันและปราบปรามยาเสพติดจังหวัดสมุทรสงคราม/อุดหนุนสำนักงานเหล่ากาชาดจังหวัดสมุทรสงคราม	สำนักงานปลัด	กองคลัง	

ความเชื่อมโยงกับยุทธศาสตร์จังหวัด	ยุทธศาสตร์ อปท. ในเขตจังหวัด	ยุทธศาสตร์ อปท.	เป้าประสงค์	ตัวชี้วัด ผลผลิต/โครงการ	ค่าเป้าหมาย				ความก้าวหน้าของเป้าหมาย	กลยุทธ์	ผลผลิต/โครงการ	หน่วยงานรับผิดชอบหลัก	หน่วยสนับสนุน
					๒๕๖๑	๒๕๖๒	๒๕๖๓	๒๕๖๔					
๔.สร้างเสริมประสิทธิภาพในการบริหารจัดการทรัพยากรธรรมชาติและสิ่งแวดล้อมอย่างมีส่วนร่วมทุกภาคส่วน	๕. การพัฒนาด้านการบริหารจัดการทรัพยากรธรรมชาติและสิ่งแวดล้อมอย่างยั่งยืน	๕. การพัฒนาด้านทรัพยากรธรรมชาติและสิ่งแวดล้อม	จัดการทรัพยากรธรรมชาติและสิ่งแวดล้อม ไม่ให้เกิดมลพิษและมีความยั่งยืน	การพัฒนาระบบกำจัดขยะที่มีประสิทธิภาพมากขึ้น ร้อยละ ๑๐	๕	๑๐	๑๕	๒๐	ปีละ ๕โครงการ/กิจกรรม	อนุรักษ์ ฟื้นฟู ทรัพยากรธรรมชาติ และสิ่งแวดล้อม /บริหารจัดการขยะมูลฝอย สิ่งปฏิกูล และน้ำเสีย/ เสริมสร้าง การป้องกัน การกีด ฑาเซริมตลิ่ง แม่น้ำ ลำคลอง	จัดซื้อถังขยะ/จัดซื้อที่ตั้งถังขยะ/จัดหาสถานที่ทิ้งขยะ/การปลูกและตัดกิ่งไม้ เก็บขยะมูลฝอย และสิ่งปฏิกูลรวมทั้งกำจัดผักตบชวา วัชพืช ริมถนนและลำคลอง สาธารณะต่างๆ/การจัดการขยะมูลฝอยโดยใช้หลัก ๓Rs	กองสาธารณสุข และสิ่งแวดล้อม	กองคลัง
๓. สร้างเสริมและพัฒนาคุณภาพชีวิตของประชาชนและสังคม สมุทรสงครามมีความเข้มแข็งและดำรงชีวิตตามหลักปรัชญาเศรษฐกิจพอเพียง	๒. การพัฒนาด้านสาธารณสุข การส่งเสริมคุณภาพชีวิต การศึกษา ศิลปะ การกีฬา วัฒนธรรม ประเพณี ภูมิปัญญาท้องถิ่น	๕. การพัฒนาด้านการศึกษา ศาสนา และวัฒนธรรม	พัฒนาการศึกษา ศาสนา ศิลปวัฒนธรรม และขนบธรรมเนียม ประเพณีท้องถิ่น	ประชาชนได้รับการศึกษาและได้รับการสนับสนุน ประเพณีเพิ่มขึ้น ร้อยละ ๖๐	๒๔	๔๘	๗๒	๙๖	ปีละ ๒๔ โครงการ/กิจกรรม	ส่งเสริมการศึกษาของเด็ก เยาวชน และประชาชนทั่วไป/สนับสนุนประเพณี วัฒนธรรมและภูมิปัญญา	สนับสนุนอาหารเสริม(นม) ให้นักเรียนในสังกัด สพฐ. และศูนย์พัฒนาเด็กเล็ก/สนับสนุนค่าอาหารกลางวันสำหรับเด็กเล็ก ก่อนวัยเรียน/จัดซื้อวัสดุ การเรียนการสอนให้ศูนย์ พัฒนาเด็กเล็ก/สนับสนุน ค่าใช้จ่ายการพัฒนาผู้ดูแล เด็ก/จัดทัศนศึกษาดูงาน นอกสถานที่ของ ศพด./ปรับปรุงสถานที่บริเวณ อาคารศูนย์พัฒนาเด็ก เล็ก/จัดกิจกรรมต่างๆเพื่อ แสดงออกถึงความอาลัย และกิจกรรมถวายพระ ราชกุศลแต่พระบาท สมเด็จพระปรมินทรมหาภูมิพล	กองการศึกษา ศาสนา และวัฒนธรรม	กองคลัง

ความเชื่อมโยงกับยุทธศาสตร์จังหวัด	ยุทธศาสตร์ อปท. ในเขตจังหวัด	ยุทธศาสตร์ อปท.	เป้าประสงค์	ตัวชี้วัด ผลผลิต/โครงการ	ค่าเป้าหมาย				ความก้าวหน้าของเป้าหมาย	กลยุทธ์	ผลผลิต/โครงการ	หน่วยงานรับผิดชอบหลัก	หน่วยสนับสนุน
					๒๕๖๑	๒๕๖๒	๒๕๖๓	๒๕๖๔					
๓. สร้างเสริมและพัฒนาคุณภาพชีวิตของประชาชนและสังคม สมุทรสงครามมีความเข้มแข็งและดำรงชีวิตตามหลักปรัชญาเศรษฐกิจพอเพียง (ต่อ)	๒. การพัฒนาด้านสาธารณสุข การส่งเสริมคุณภาพชีวิต การศึกษา ศิลปะ การกีฬา วัฒนธรรม ประเพณี ภูมิปัญญาท้องถิ่น	๕. การพัฒนาทางการศึกษา ศาสนา และวัฒนธรรม								วันผู้สูงอายุเนื่องในวันสงกรานต์/จัดประเพณีลอยกระทงกาบกล้วย/ การส่งเสริมประเพณีวัฒนธรรมตลาดน้ำท่าคา/การตักบาตรการพระทางน้ำ ๒๙๙ รูป/ การอนุรักษ์พื้นที่นุ ประเพณีกวนกระยาสารท/สนับสนุนครูผู้ช่วย ผู้ดูแลเด็ก/ อดหนุนโครงการแข่งขันกีฬาต้านยาเสพติด/ อดหนุนกิจกรรมเข้าค่ายพุทธบุตรต้านยาเสพติด/อดหนุนจัดกิจกรรมวันเด็กแห่งชาติ/ อดหนุนการเรียนดนตรีไทย/อดหนุนอุทยาน ร.๒/อนุรักษ์ประเพณีและวัฒนธรรมไทยศาลตาขุน/	กองการศึกษา ศาสนา และวัฒนธรรม	กองคลัง	

ความเชื่อมโยงกับยุทธศาสตร์จังหวัด	ยุทธศาสตร์ อปท. ในเขตจังหวัด	ยุทธศาสตร์ อปท.	เป้าประสงค์	ตัวชี้วัด ผลผลิต/ โครงการ	ค่าเป้าหมาย				ความก้าวหน้า ของเป้าหมาย	กลยุทธ์	ผลผลิต/โครงการ	หน่วยงาน รับผิดชอบ หลัก	หน่วย สนับสนุน
					๒๕๖๑	๒๕๖๒	๒๕๖๓	๒๕๖๔					
๑. ส่งเสริมและพัฒนาให้เป็นศูนย์กลางการท่องเที่ยวเชิงอนุรักษ์และวัฒนธรรมที่สอดคล้องกับวิถีชีวิตอย่างยั่งยืน	๔. การพัฒนาและส่งเสริมเกษตรกรรม การลงทุน พาณิชยกรรม และการท่องเที่ยว	๖. การพัฒนาด้านการท่องเที่ยว	พัฒนาและจัดการด้านการท่องเที่ยวให้มีประสิทธิภาพและยั่งยืน	จำนวนนักท่องเที่ยวเพิ่มมากขึ้นร้อยละ ๑๐	๙	๑๘	๒๗	๓๖	ปีละ ๙ โครงการ/กิจกรรม	ส่งเสริมการท่องเที่ยว	ปรับปรุงซ่อมแซมเส้นทางเดินเท้าเส้นทางลัดสู่ตลาดน้ำท่าคา/จัดภูมิทัศน์ และปรับปรุงบริเวณสถานที่ท่องเที่ยวในพื้นที่ตำบลท่าคา/ก่อสร้างป้ายตลาดน้ำท่าคาด้วยหินแกรนิต/จัดทำแผ่นพับประชาสัมพันธ์แหล่งท่องเที่ยว/จัดอบรมภาษาอังกฤษ /อบรมมัคคุเทศก์น้อย/ป้ายประชาสัมพันธ์ตลาดน้ำท่าคา/ก่อสร้างร้านค้าชุมชน / ก่อสร้างถนนลาดยาง ม.๒/	กองช่าง/ สำนักงานปลัด	กองคลัง

ความเชื่อมโยงกับยุทธศาสตร์จังหวัด	ยุทธศาสตร์ ๑ปท. ในเขตจังหวัด	ยุทธศาสตร์ ๑ปท.	เป้าประสงค์	ตัวชี้วัด ผลผลิต/โครงการ	ค่าเป้าหมาย				ความก้าวหน้าของเป้าหมาย	กลยุทธ์	ผลผลิต/โครงการ	หน่วยงานรับผิดชอบหลัก	หน่วยสนับสนุน
					๒๕๖๑	๒๕๖๒	๒๕๖๓	๒๕๖๔					
๓. สร้างเสริมและพัฒนาคุณภาพชีวิตของประชาชนและสังคม สมุทรสงครามมีความเข้มแข็งและดำรงชีวิตตามหลักปรัชญาเศรษฐกิจพอเพียง	๒. การพัฒนาด้านสาธารณสุข การส่งเสริมคุณภาพชีวิต การศึกษา ศิลปะ การกีฬา วัฒนธรรม ประเพณี ภูมิปัญญาท้องถิ่น	๗. การพัฒนาด้านสาธารณสุข	ประชาชนมีสุขภาพที่ดี	จำนวนประชาชนที่ได้รับการส่งเสริมสุขภาพเพิ่มขึ้น ร้อยละ ๑๐	๗	๑๔	๒๑	๒๘	ปีละ ๗ โครงการ/กิจกรรม	ส่งเสริมสุขภาพอนามัยของประชาชน	จัดซื้อยาพ่นยุงและทรายอะเบท/จัดซื้อถุงยุงอนามัย/การฉีดวัคซีนให้สุนัข/การฉีดยาคุมกำเนิดให้สุนัขและแมว/อุดหนุนโครงการผู้สูงอายุ/อุดหนุนสาธารณสุขมูลฐานทุกหมู่บ้าน/สนับสนุนกองทุนหลักประกันสุขภาพตำบลท่าคา	กองสาธารณสุขและสิ่งแวดล้อม	กองคลัง
๓. สร้างเสริมและพัฒนาคุณภาพชีวิตของประชาชนและสังคม สมุทรสงครามมีความเข้มแข็งและดำรงชีวิตตามหลักปรัชญาเศรษฐกิจพอเพียง	๖. การพัฒนาด้านการบริหารกิจการบ้านเมืองและสังคมที่ดี	๘. การพัฒนาด้านการเมือง การบริหาร การปกครอง	ประชาชนเข้าใจบทบาทหน้าที่ของตนเอง และมีส่วนร่วมในการพัฒนาท้องถิ่น	จำนวนประชาชนที่มีส่วนร่วมในการพัฒนาท้องถิ่นมากขึ้น ร้อยละ ๖๐	๑๐	๒๐	๓๐	๔๐	ปีละ ๑๐ โครงการ/กิจกรรม	ส่งเสริมการมีส่วนร่วมของประชาชน/พัฒนาระบบการบริหารจัดการให้มีประสิทธิภาพ	แต่งตั้งคณะกรรมการจัดซื้อจัดจ้าง/ติดตั้งอินเทอร์เน็ตตำบล/ปรับปรุงเว็บไซต์ อบต./จัดอบรมให้ความรู้เพื่อส่งเสริมประชาธิปไตยและค่าใช้จ่ายในการเลือกตั้ง/จัดอบรมศึกษาดูงานนอกสถานที่ให้กับสมาชิก อบต. ผู้บริหารพนักงานส่วนตำบล/จัดเวทีประชาคมหมู่บ้านและประชาคมตำบล/จัดอบรมเพิ่มศักยภาพเจ้าหน้าที่และผู้นำชุมชน	สำนักงานปลัด/กองช่าง	กองคลัง

ความเชื่อมโยงกับยุทธศาสตร์จังหวัด	ยุทธศาสตร์ อปท. ในเขตจังหวัด	ยุทธศาสตร์ อปท.	เป้าประสงค์	ตัวชี้วัด ผลผลิต/ โครงการ	ค่าเป้าหมาย				ความก้าวหน้า ของเป้าหมาย	กลยุทธ์	ผลผลิต/โครงการ	หน่วยงาน รับผิดชอบ หลัก	หน่วย สนับสนุน
					๒๕๖๑	๒๕๖๒	๒๕๖๓	๒๕๖๔					
๓. สร้างเสริมและพัฒนาคุณภาพชีวิตของประชาชนและสังคม สมุทรสงครามมีความเข้มแข็งและดำรงชีวิตตามหลักปรัชญาเศรษฐกิจพอเพียง (ต่อ)	๖. การพัฒนาด้านการบริหารกิจการบ้านเมืองและสังคมที่ดี	๘. การพัฒนาด้านการเมืองการปกครอง								/ก่อสร้างที่ทำการ อบต.ท่าคา/ก่อสร้างอาคารเอนกประสงค์/ก่อสร้างลานจอดรถสำหรับคนทั่วไปและคนพิการ/อุดหนุนศูนย์รวมข้อมูลข่าวสารการจัดซื้อจัดจ้างระดับอำเภอ/พัฒนาและปรับปรุงวัสดุอุปกรณ์ในการปฏิบัติงาน	สำนักงานปลัด/กองช่าง	กองคลัง	

ส่วนที่ ๕ การติดตามและประเมินผล

๑. การติดตามและประเมินผลยุทธศาสตร์

ในการจัดทำแผนพัฒนาท้องถิ่นนั้น จะต้องมีการติดตามและประเมินผลแผนพัฒนา โดยจะต้องติดตามและประเมินยุทธศาสตร์ ตามระเบียบกระทรวงมหาดไทย ว่าด้วยการจัดทำแผนขององค์กรปกครองส่วนท้องถิ่น พ.ศ.๒๕๔๘ หมวด ๖ ข้อ ๒๙ และระเบียบกระทรวงมหาดไทย ว่าด้วยการจัดทำแผนขององค์กรปกครองส่วนท้องถิ่น (ฉบับที่ ๒) พ.ศ.๒๕๕๙ ข้อ ๑๓ และในการประเมินแผนนั้นจะต้องดำเนินการประเมินคุณภาพของแผนยุทธศาสตร์การพัฒนามตามแนวทางการติดตามและประเมินยุทธศาสตร์เพื่อสอดคล้องกับแผนพัฒนาท้องถิ่นสี่ปีขององค์กรปกครองส่วนท้องถิ่น แจ้งตามหนังสือกระทรวงมหาดไทย ด่วนที่สุด ที่ มท ๐๘๑๐.๒/; ๕๗๙๗ ลงวันที่ ๑๐ ตุลาคม ๒๕๕๙ เรื่องแนวทางและหลักเกณฑ์การติดตามและประสานแผนพัฒนาท้องถิ่นสี่ปี (พ.ศ.๒๕๖๑-๒๕๖๔) ขององค์กรปกครองส่วนท้องถิ่น ตามระเบียบกระทรวงมหาดไทย ว่าด้วยการจัดทำแผนพัฒนาขององค์กรปกครองส่วนท้องถิ่น (ฉบับที่ ๒) พ.ศ.๒๕๕๙

๒. การติดตามและประเมินผลโครงการ

ในการจัดทำแผนพัฒนาท้องถิ่นนั้น จะต้องมีการติดตามและประเมินผลแผนพัฒนา โดยจะต้องติดตามและประเมินยุทธศาสตร์ ตามระเบียบกระทรวงมหาดไทย ว่าด้วยการจัดทำแผนขององค์กรปกครองส่วนท้องถิ่น พ.ศ.๒๕๔๘ หมวด ๖ ข้อ ๒๙ และระเบียบกระทรวงมหาดไทย ว่าด้วยการจัดทำแผนขององค์กรปกครองส่วนท้องถิ่น (ฉบับที่ ๒) พ.ศ.๒๕๕๙ ข้อ ๑๓ และในการประเมินแผนนั้นจะต้องดำเนินการประเมินคุณภาพของแผนยุทธศาสตร์การพัฒนามตามแนวทางการติดตามและประเมินยุทธศาสตร์เพื่อสอดคล้องกับแผนพัฒนาท้องถิ่นสี่ปีขององค์กรปกครองส่วนท้องถิ่น แจ้งตามหนังสือกระทรวงมหาดไทย ด่วนที่สุด ที่ มท ๐๘๑๐.๒/; ๕๗๙๗ ลงวันที่ ๑๐ ตุลาคม ๒๕๕๙ เรื่องแนวทางและหลักเกณฑ์การติดตามและประสานแผนพัฒนาท้องถิ่นสี่ปี (พ.ศ.๒๕๖๑-๒๕๖๔) ขององค์กรปกครองส่วนท้องถิ่น ตามระเบียบกระทรวงมหาดไทย ว่าด้วยการจัดทำแผนพัฒนาขององค์กรปกครองส่วนท้องถิ่น (ฉบับที่ ๒) พ.ศ.๒๕๕๙

๓. สรุปผลการพัฒนาท้องถิ่นในภาพรวม

๓.๑ การวัดผลในเชิงปริมาณและเชิงคุณภาพ

(๑) การวัดผลในเชิงปริมาณ

ตามท้องที่การบริหารส่วนตำบล ได้ดำเนินการจัดทำแผนพัฒนาขึ้นมาเพื่อใช้เป็นเครื่องมือในการพัฒนาให้บรรลุเป้าหมายที่วางไว้ เกิดประสิทธิภาพ ประสิทธิผลสูงสุดในการแก้ไขปัญหาให้กับประชาชน ในการจัดทำแผนพัฒนานั้นจะต้องมีการติดตามและประเมินผลแผนพัฒนา ตามระเบียบกระทรวงมหาดไทย ว่าด้วยการจัดทำแผนพัฒนาขององค์กรปกครองส่วนท้องถิ่น พ.ศ.๒๕๔๘ หมวด ๖ ข้อ ๒๙ และระเบียบกระทรวงมหาดไทย ว่าด้วยการจัดทำแผนพัฒนาขององค์กรปกครองส่วนท้องถิ่น (ฉบับที่ ๒) พ.ศ.๒๕๕๙ ข้อ ๑๓ โดยคณะกรรมการติดตามและประเมินผลแผนพัฒนาเป็นผู้ดำเนินการติดตามและประเมินผลแผนพัฒนา ซึ่งคณะกรรมการจะต้องดำเนินการกำหนดแนวทาง วิธีการในการติดตามและประเมินผลแผนพัฒนา ดำเนินการติดตามและประเมินผลแผนพัฒนา รายงานผลและเสนอความเห็นซึ่งได้จากการติดตามและประเมินผลแผนพัฒนาต่อผู้บริหารท้องถิ่น เพื่อให้ผู้บริหารท้องถิ่นเสนอ

ต่อสภาท้องถิ่น และคณะกรรมการพัฒนาท้องถิ่น พร้อมทั้งประกาศผลการติดตามและประเมินผลแผนพัฒนาให้ประชาชนในท้องถิ่นทราบในที่เปิดเผยภายในสัปดาห์วันนับแต่วันที่ผู้บริหารท้องถิ่นเสนอผลการติดตามและประเมินผลดังกล่าว และต้องปิดประกาศโดยเปิดเผยไม่น้อยกว่าสามสัปดาห์ โดยอย่างน้อยปีละสองครั้งภายในเดือนเมษายนและภายในเดือนตุลาคมของทุกปี

โดยเครื่องมือที่ใช้ในการติดตามและประเมินผลในเชิงปริมาณ มีดังนี้

แบบที่ ๑ การกำกับการจัดทำแผนยุทธศาสตร์ขององค์กรปกครองส่วนท้องถิ่น

แบบที่ ๒ การติดตามผลการดำเนินงานขององค์กรปกครองส่วนท้องถิ่น

แบบที่ ๓/๑ แบบประเมินผลการดำเนินงานตามแผนยุทธศาสตร์

แบบประเมินคุณภาพของแผนพัฒนา

(แจ้งตามหนังสือกระทรวงมหาดไทย ที่ มท ๐๘๑๐.๒/ว ๐๗๐๓ ลงวันที่ ๒ กุมภาพันธ์ ๒๕๕๘ เรื่องแนวทางและหลักเกณฑ์การจัดทำและประสานแผนพัฒนาสามปีขององค์กรปกครองส่วนท้องถิ่น ข้อ ๗ การวัดคุณภาพของแผนพัฒนาท้องถิ่น ตามนัยหนังสือกระทรวงมหาดไทย ด่วนที่สุด ที่ มท ๐๘๑๐.๒/ว ๔๘๓๐ ลงวันที่ ๒๒ พฤศจิกายน ๒๕๕๖ ให้แล้วเสร็จภายใน ๑๕ วัน นับแต่วันประกาศใช้แผนพัฒนาท้องถิ่น)

การติดตามและประเมินผลด้วยระบบ e-plan (www.dla.go.th)

(๒) การวัดผลในเชิงคุณภาพ

การวัดผลเชิงคุณภาพ ใช้การสำรวจความพึงพอใจในการวัดผลเชิงคุณภาพโดยภาพรวม โดยได้มีการประเมินความพึงพอใจ ซึ่งการประเมินความพึงพอใจทำให้ทราบถึงผลเชิงคุณภาพในการดำเนินงานในภาพรวม

โดยเครื่องมือที่ใช้ในการประเมินความพึงพอใจ มีดังนี้

แบบที่ ๓/๒ แบบประเมินความพึงพอใจต่อผลการดำเนินงาน

แบบที่ ๓/๓ แบบประเมินความพึงพอใจของประชาชนที่มีต่อการให้บริการ

๔. ข้อเสนอแนะในการจัดทำแผนพัฒนาท้องถิ่นในอนาคต

๔.๑ ผลกระทบนำไปสู่ออนาคต

๑. เกิดการพัฒนาที่ล่าช้า เพราะการดำเนินงานต่างๆ ขององค์กรปกครองส่วนท้องถิ่นต้องผ่านกระบวนการหลายขั้นตอน สลับซับซ้อน

๒. ประชาชนอาจเกิดความเบื่อหน่ายกับกระบวนการจัดทำแผนพัฒนาที่มีความยุ่งยากมากขึ้น

๓. ปัญหาอาจไม่ได้รับการแก้ไขอย่างตรงจุด เพราะข้อจำกัดของระเบียบกฎหมายที่ทำให้ยากและบางอาจทำไม่ได้

๔.๒ ข้อสังเกต ข้อเสนอแนะผลจากการพัฒนา

๑. การจัดทำแผนพัฒนาท้องถิ่นสี่ปี ควรพิจารณาใช้แผนยุทธศาสตร์การพัฒนามาเป็นกรอบในการจัดทำแผนพัฒนาท้องถิ่นสี่ปี และให้มีความสอดคล้องกัน
๒. การจัดทำแผนพัฒนาท้องถิ่นสี่ปี ควรพิจารณางบประมาณและคำนึงถึงสถานการณ์คลังในการพิจารณาโครงการ/กิจกรรม ที่จะบรรจุในแผนพัฒนาท้องถิ่นสี่ปี
๓. ควรเร่งรัดให้มีการดำเนินโครงการ/กิจกรรม ที่ตั้งในข้อบัญญัติงบประมาณรายจ่ายให้สามารถดำเนินการได้ในปีงบประมาณนั้นๆ
๔. ควรพิจารณาดำเนินการให้เพียงพอและเหมาะสมกับภารกิจแต่ละด้านที่จะต้องดำเนินการ ซึ่งจะช่วยลดปัญหาในการเพิ่ม โอนลด โอนตั้งจ่ายรายการใหม่ ของงบประมาณ

๒. บัญชีโครงการพัฒนาท้องถิ่น

แบบ ผ.๐๑

รายละเอียดโครงการพัฒนา
แผนพัฒนาท้องถิ่นสี่ปี (พ.ศ.๒๕๖๑ - ๒๕๖๔)
สำหรับ องค์กรปกครองส่วนท้องถิ่นดำเนินการ
องค์การบริหารส่วนตำบลท่าคา

ก. ยุทธศาสตร์จังหวัดที่ ๑ ส่งเสริมและพัฒนาให้เป็นศูนย์กลางการท่องเที่ยวเชิงอนุรักษ์และวัฒนธรรมที่สอดคล้องกับวิถีชีวิตอย่างยั่งยืน

ข. ยุทธศาสตร์การพัฒนาขององค์กรปกครองส่วนท้องถิ่นในเขตจังหวัดที่ ๑ การพัฒนาด้านโครงสร้างพื้นฐาน

๑. ยุทธศาสตร์ การพัฒนาด้านโครงสร้างพื้นฐาน

๑.๑ แผนงาน เคหะและชุมชน

ที่	โครงการ	วัตถุประสงค์	เป้าหมาย (ผลผลิตของโครงการ)	งบประมาณและที่ผ่านมา				ตัวชี้วัด (KPI)	ผลที่คาดว่าจะได้รับ	หน่วยงาน รับผิดชอบหลัก
				๒๕๖๑ (บาท)	๒๕๖๒ (บาท)	๒๕๖๓ (บาท)	๒๕๖๔ (บาท)			
๑.	โครงการถมลูกรังหินคลุกจัดทำสถานที่ออกกำลังกาย หมู่ที่ ๑	เพื่อใช้เป็นสถานที่สำหรับออกกำลังกาย	ถมลูกรังหินคลุกเพื่อจัดทำเป็นออกกำลังกาย	๕๐,๐๐๐ (อบต.)	-	-	-	ถมลูกรังหินคลุกจำนวน ๑ แห่ง	ประชาชนมีสถานที่สำหรับออกกำลังกาย	กองช่าง
๒.	ก่อสร้างถนนผิวจราจรลูกรัง หมู่ที่ ๓ (ซอยร่มเย็น)	เพื่อใช้เป็นเส้นทางในการคมนาคม	ขนาดกว้าง ๕.๐๐ เมตร ระยะทางยาว ๑๕๐ เมตร หนาเฉลี่ย ๐.๒๐ เมตร	๒๙๔,๐๐๐ (อบต.)	-	-	-	ถนนผิวจราจรลูกรังที่ได้มาตรฐาน	ประชาชนได้รับความสะดวกและปลอดภัย	กองช่าง
๓.	ขุดลอกคลองและลำประโดงสาธารณะ หมู่ที่ ๔	เพื่อขุดลอกคลองที่ตื้นเขิน	ขุดลอกคลองสาธารณะจำนวน ๑ แห่ง	๒๙๔,๐๐๐ (อบต.)	-	-	-	น้ำในลำคลองไหลสะดวกและสัญจรได้	น้ำในลำคลองไหลสะดวกและสัญจรได้	กองช่าง
๔.	ก่อสร้างถนนผิวจราจรลูกรัง หมู่ที่ ๕ (สายบ้านนางทองอยู่สอนเทศ)	เพื่อใช้เป็นเส้นทางในการคมนาคม	ขนาดกว้าง ๕.๐๐ เมตร ระยะทางยาว ๑๕๐ เมตร หนาเฉลี่ย ๐.๒๐ เมตร	๒๔๗,๐๐๐ (อบต.)	-	-	-	ถนนผิวจราจรลูกรังที่ได้มาตรฐาน	ประชาชนได้รับความสะดวกและปลอดภัย	กองช่าง
๕.	ก่อสร้างสะพานท่อ คสล. หมู่ที่ ๖ (บ้านนางสาวพิกุล พุ่มกระจ่าง)	เพื่อใช้เป็นทางระบายน้ำ	ขนาดกว้าง ๖.๐๐ เมตร ยาว ๔.๐๐ เมตร จำนวน ๑ แห่ง	๒๙๔,๐๐๐ (อบต.)	-	-	-	สะพานท่อลอดที่ได้มาตรฐาน	ประชาชนได้รับความสะดวกมากขึ้น	กองช่าง

ที่	โครงการ	วัตถุประสงค์	เป้าหมาย (ผลผลิตของโครงการ)	งบประมาณและที่ผ่านมา				ตัวชี้วัด (KPI)	ผลที่คาดว่าจะได้รับ	หน่วยงาน รับผิดชอบหลัก
				๒๕๖๑ (บาท)	๒๕๖๒ (บาท)	๒๕๖๓ (บาท)	๒๕๖๔ (บาท)			
๖.	ก่อสร้างถนนผิวจราจรลาดยาง หมู่ที่ ๗ (สายบ้านผู้ใหญ่บุญกุล เรืองโรจน์)	เพื่อใช้เป็นเส้นทาง ในการคมนาคม	ขนาดกว้าง ๕.๐๐ เมตร ระยะ ทางยาว ๑๐๐ เมตร หนาเฉลี่ย ๐.๐๕ เมตร	๒๙๔,๐๐๐ (อบต.)	-	-	-	ถนนผิวจราจรลาดยาง ที่ได้มาตรฐาน	ประชาชนได้รับความ สะดวกมากขึ้น	กองช่าง
๗.	ก่อสร้างถนนผิวจราจรลาดยาง (เลียบบคลองดาวโค้ง-ดาวดิ่งษ์) หมู่ที่ ๘	เพื่อใช้เป็นเส้นทาง ในการคมนาคม	ขนาดกว้าง ๕.๐๐ เมตร ระยะ ทางยาว ๑๒๐ เมตร หนา เฉลี่ย ๐.๐๕ เมตร	๒๙๔,๐๐๐ (อบต.)	-	-	-	ถนนผิวจราจรลาดยาง ที่ได้มาตรฐาน	ประชาชนได้รับความ สะดวกมากขึ้น	กองช่าง
๘.	ก่อสร้างถนนผิวจราจรลูกรัง หมู่ที่ ๙ ต.ท่าคา เชื่อมหมู่ที่ ๒ ต.บางกระบือ	เพื่อใช้เป็นเส้นทาง ในการคมนาคม	ขนาดกว้าง ๕.๐๐ เมตร ระยะ ทางยาว ๑๕๐ เมตร หนาเฉลี่ย ๐.๒๐ เมตร	๒๙๔,๐๐๐ (อบต.)	-	-	-	ถนนผิวจราจรลูกรัง ที่ได้มาตรฐาน	ประชาชนได้รับความ สะดวกมากขึ้น	กองช่าง
๙.	ก่อสร้างถนนผิวจราจรลาดยาง หมู่ที่ ๑๐ (สายศาลเจ้าแม่เนียบ)	เพื่อใช้เป็นเส้นทาง ในการคมนาคม	ขนาดกว้าง ๕.๐๐ เมตร ระยะ ทางยาว ๑๓๐ เมตร หนาเฉลี่ย ๐.๐๕ เมตร	๒๙๔,๐๐๐ (อบต.)	-	-	-	ถนนผิวจราจรลาดยาง ที่ได้มาตรฐาน	ประชาชนได้รับความ สะดวกมากขึ้น	กองช่าง
๑๐.	ก่อสร้างถนนผิวจราจรลูกรัง หินคลุก หมู่ที่ ๑๑ (สายศาลา หมู่ที่ ๑๑ เชื่อมคลองขุดเจ๊ก)	เพื่อใช้เป็นเส้นทาง ในการคมนาคม	ขนาดกว้าง ๕.๐๐ เมตร ระยะ ทางยาว ๑๓๐ เมตร หนาเฉลี่ย ๐.๒๐ เมตร	๒๙๔,๐๐๐ (อบต.)	-	-	-	ถนนผิวจราจรลูกรัง หินคลุกที่ได้มาตรฐาน	ประชาชนได้รับความ สะดวกมากขึ้น	กองช่าง
๑๑.	ก่อสร้างถนนผิวจราจรลูกรัง หมู่ที่ ๑๒ (สายบ้านนายนพดล เอี่ยมสุกใส)	เพื่อใช้เป็นเส้นทาง ในการคมนาคม	ขนาดกว้าง ๕.๐๐ เมตร ระยะ ทางยาว ๑๓๐ เมตร หนาเฉลี่ย ๐.๒๐ เมตร	๒๙๔,๐๐๐ (อบต.)	-	-	-	ถนนผิวจราจรลูกรัง หินคลุกที่ได้มาตรฐาน	ประชาชนได้รับความ สะดวกมากขึ้น	กองช่าง
๑๒.	จัดทำเสียงตามสายประจำ หมู่บ้าน หมู่ที่ ๑	เพื่อให้ประชาชน ได้รับข้อมูลข่าวสาร อย่างทั่วถึง	จัดทำเสียงตามสายประจำ หมู่บ้าน จำนวน ๑ แห่ง	-	๒๙๔,๐๐๐ (อบต.)	-	-	จัดทำเสียงตามสาย ที่ได้มาตรฐาน	ประชาชนได้รับข้อมูล ข่าวสารอย่างทั่วถึง	กองช่าง

ที่	โครงการ	วัตถุประสงค์	เป้าหมาย (ผลผลิตของโครงการ)	งบประมาณและที่ผ่านมา				ตัวชี้วัด (KPI)	ผลที่คาดว่าจะได้รับ	หน่วยงาน รับผิดชอบหลัก
				๒๕๖๑ (บาท)	๒๕๖๒ (บาท)	๒๕๖๓ (บาท)	๒๕๖๔ (บาท)			
๑๓.	ขุดลอกคลองและลำประโดง สาธารณะ หมู่ที่ ๓	เพื่อขุดลอกคลอง ที่ตื้นเขิน	ขุดลอกคลองสาธารณะ จำนวน ๑ แห่ง	-	๒๙๔,๐๐๐ (อบต.)	-	-	น้ำในลำคลองไหล สะดวกและสัญจรได้	น้ำในลำคลองไหล สะดวกและสัญจรได้	กองช่าง
๑๔.	ก่อสร้างถนนผิวจราจรลูกรัง หมู่ที่ ๕ (สายบ้านนางจำเนียร)	เพื่อใช้เป็นเส้นทาง ในการคมนาคม	ขนาดกว้าง ๕.๐๐ เมตร ระยะทางยาว ๑๕๐ เมตร หนาเฉลี่ย ๐.๒๐ เมตร	-	๒๙๔,๐๐๐ (อบต.)	-	-	ถนนผิวจราจรลูกรัง ที่ได้มาตรฐาน	ประชาชนได้รับความ สะดวกและปลอดภัย	กองช่าง
๑๕.	ก่อสร้างถนนผิวจราจรลาดยาง หมู่ที่ ๖ (สายบ้านนายเกลี้ยง อรุณราช)	เพื่อใช้เป็นเส้นทาง ในการคมนาคม	ขนาดกว้าง ๕.๐๐ เมตร ระยะ ทางยาว ๑๓๐ เมตร หนาเฉลี่ย ๐.๐๕ เมตร	-	๒๙๔,๐๐๐ (อบต.)	-	-	ถนนผิวจราจรลาดยาง ที่ได้มาตรฐาน	ประชาชนได้รับความ สะดวกมากขึ้น	กองช่าง
๑๖.	ก่อสร้างถนนผิวจราจรลาดยาง หมู่ที่ ๗ (สายศาลเจ้าแม่เนี้ย)	เพื่อใช้เป็นเส้นทาง ในการคมนาคม	ขนาดกว้าง ๕.๐๐ เมตร ระยะ ทางยาว ๑๓๐ เมตร หนาเฉลี่ย ๐.๐๕ เมตร	-	๒๙๔,๐๐๐ (อบต.)	-	-	ถนนผิวจราจรลาดยาง ที่ได้มาตรฐาน	ประชาชนได้รับความ สะดวกมากขึ้น	กองช่าง
๑๗.	ก่อสร้างถนนผิวจราจรลาดยาง หมู่ที่ ๘ เชื่อมหมู่ที่ ๕ ต.บางกระบือ (สายบ้านนายพร)	เพื่อใช้เป็นเส้นทาง ในการคมนาคม	ขนาดกว้าง ๕.๐๐ เมตร ระยะ ทางยาว ๑๐๐ เมตร หนา เฉลี่ย ๐.๐๕ เมตร	-	๒๙๔,๐๐๐ (อบต.)	-	-	ถนนผิวจราจรลาดยาง ที่ได้มาตรฐาน	ประชาชนได้รับความ สะดวกมากขึ้น	กองช่าง
๑๘.	ก่อสร้างถนนผิวจราจรลาดยาง หมู่ที่ ๙ เชื่อมหมู่ที่ ๒ ต.บางกระบือ	เพื่อใช้เป็นเส้นทาง ในการคมนาคม	ขนาดกว้าง ๕.๐๐ เมตร ระยะ ทางยาว ๑๐๐ เมตร หนา เฉลี่ย ๐.๐๕ เมตร	-	๒๙๔,๐๐๐ (อบต.)	-	-	ถนนลาดผิวจราจร ลาดยางที่ได้มาตรฐาน	ประชาชนได้รับความ สะดวกมากขึ้น	กองช่าง
๑๙.	ก่อสร้างถนนผิวจราจรลาดยาง หมู่ที่ ๑๐ (ซอยกรมหลวงชุมพร)	เพื่อใช้เป็นเส้นทาง ในการคมนาคม	ขนาดกว้าง ๕.๐๐ เมตร ระยะ ทางยาว ๑๐๐ เมตร หนา เฉลี่ย ๐.๐๕ เมตร	-	๒๙๔,๐๐๐ (อบต.)	-	-	ถนนลาดผิวจราจร ลาดยางที่ได้มาตรฐาน	ประชาชนได้รับความ สะดวกมากขึ้น	กองช่าง

ที่	โครงการ	วัตถุประสงค์	เป้าหมาย (ผลผลิตของโครงการ)	งบประมาณและที่ผ่านมา				ตัวชี้วัด (KPI)	ผลที่คาดว่าจะได้รับ	หน่วยงาน รับผิดชอบหลัก
				๒๕๖๑ (บาท)	๒๕๖๒ (บาท)	๒๕๖๓ (บาท)	๒๕๖๔ (บาท)			
๒๐.	สร้างท่อส่งน้ำประปาหมู่บ้าน หมู่ที่ ๑๒ (บ้านนายรงค์ โสวจันทร์)	เพื่อใช้ในการอุปโภค บริโภค	ดำเนินการสร้างท่อส่งน้ำประปาหมู่บ้าน จำนวน ๑ แห่ง	-	๒๙๔,๐๐๐ (อบต.)	-	-	ท่อส่งน้ำประปาที่ได้มาตรฐาน	ประชาชนมีน้ำใช้ น้ำบริโภคที่สะอาดมากขึ้น	กองช่าง
๒๑.	ปรับปรุงซ่อมแซมระบบน้ำประปาหมู่บ้าน หมู่ที่ ๑ พร้อมจัดซื้อเครื่องกรองน้ำ	เพื่ออำนวยความสะดวกให้ประชาชน มีน้ำอุปโภคบริโภค	ดำเนินการปรับปรุงซ่อมแซมระบบน้ำประปาหมู่บ้าน พร้อมจัดซื้อเครื่องกรองน้ำ	-	-	๒๙๔,๐๐๐ (อบต.)	-	ระบบน้ำประปาหมู่บ้าน ได้รับการปรับปรุงและซ่อมแซม และมีเครื่องกรองน้ำ	ประชาชนมีน้ำใช้ในการอุปโภค บริโภค	กองช่าง
๒๒.	ขุดลอกคลองและลำประโดงสาธารณะ หมู่ที่ ๒	เพื่อขุดลอกคลองที่ตื้นเขิน	ขุดลอกคลองสาธารณะ จำนวน ๑ แห่ง	-	-	๒๙๔,๐๐๐ (อบต.)	-	น้ำในลำคลองไหลสะดวกและสัญจรได้	น้ำในลำคลองไหลสะดวกและสัญจรได้	กองช่าง
๒๓	ปรับปรุงซ่อมแซมหอกระจายข่าวประจำหมู่บ้าน หมู่ที่ ๔	เพื่อให้ประชาชนได้รับข้อมูลข่าวสารอย่างทั่วถึง	ปรับปรุงซ่อมแซมหอกระจายข่าวที่ชำรุด จำนวน ๑ แห่ง	-	-	๒๙๔,๐๐๐ (อบต.)	-	ปรับปรุงซ่อมแซมหอกระจายข่าวให้ใช้งานในสภาพปกติ	ประชาชนได้รับข้อมูลข่าวสารอย่างทั่วถึง	กองช่าง
๒๔.	ขุดลอกคลองและลำประโดงสาธารณะ หมู่ที่ ๕	เพื่อขุดลอกคลองที่ตื้นเขิน	ขุดลอกคลองสาธารณะ จำนวน ๑ แห่ง	-	-	๒๙๔,๐๐๐ (อบต.)	-	น้ำในลำคลองไหลสะดวกและสัญจรได้	น้ำในลำคลองไหลสะดวกและสัญจรได้	กองช่าง
๒๕.	ก่อสร้างถนนผิวจราจรลาดยาง หมู่ที่ ๗ (สายบ้านนายปรโมทย์ ชุ่มอุระ)	เพื่อใช้เป็นเส้นทางในการคมนาคม	ขนาดกว้าง ๕.๐๐ เมตร ระยะทางยาว ๑๐๐ เมตร หนาเฉลี่ย ๐.๐๕ เมตร	-	-	๒๙๔,๐๐๐ (อบต.)	-	ถนนผิวจราจรลาดยางที่ได้มาตรฐาน	ประชาชนได้รับความสะดวกมากขึ้น	กองช่าง
๒๖.	ก่อสร้างถนนผิวจราจรลาดยาง หมู่ที่ ๘ (สายบ้านนายอ้วน) เชื่อมหมู่ที่ ๕ ต.บางกระบือ	เพื่อใช้เป็นเส้นทางในการคมนาคม	ขนาดกว้าง ๕.๐๐ เมตร ระยะทางยาว ๑๐๐ เมตร หนาเฉลี่ย ๐.๐๕ เมตร	-	-	๒๙๔,๐๐๐ (อบต.)	-	ถนนผิวจราจรลาดยางที่ได้มาตรฐาน	ประชาชนได้รับความสะดวกมากขึ้น	กองช่าง

ที่	โครงการ	วัตถุประสงค์	เป้าหมาย (ผลผลิตของโครงการ)	งบประมาณและที่ผ่านมา				ตัวชี้วัด (KPI)	ผลที่คาดว่าจะได้รับ	หน่วยงาน รับผิดชอบหลัก
				๒๕๖๑ (บาท)	๒๕๖๒ (บาท)	๒๕๖๓ (บาท)	๒๕๖๔ (บาท)			
๒๗.	ขุดลอกคลองและลำประโดง สาธารณะ หมู่ที่ ๙	เพื่อขุดลอกคลอง ที่ตื้นเขิน	ขุดลอกคลองสาธารณะ จำนวน ๑ แห่ง	-	-	๒๙๔,๐๐๐ (อบต.)	-	น้ำในลำคลองไหล สะดวกและสัญจรได้	น้ำในลำคลองไหล สะดวกและสัญจรได้	กองช่าง
๒๘.	ขุดลอกคลองและลำประโดง สาธารณะ หมู่ที่ ๑๐ (คลองบางกึ่ง)	เพื่อขุดลอกคลอง ที่ตื้นเขิน	ขุดลอกคลองสาธารณะ จำนวน ๑ แห่ง	-	-	๒๙๔,๐๐๐ (อบต.)	-	น้ำในลำคลองไหล สะดวกและสัญจรได้	น้ำในลำคลองไหล สะดวกและสัญจรได้	กองช่าง
๒๙.	ก่อสร้างถนนผิวจราจรลาดยาง หมู่ที่ ๑๑ (สายบ้านนาวิชา พูลประเสริฐ, บ้านนายถนอม แดงพวง)	เพื่อใช้เป็นเส้นทาง ในการคมนาคม	ขนาดกว้าง ๕.๐๐ เมตร ระยะ ทางยาว ๑๐๐ เมตร หนาเฉลี่ย ๐.๐๕ เมตร และสะพาน คสล. จำนวน ๑ ตัว	-	-	๒๙๔,๐๐๐ (อบต.)	-	น้ำในลำคลองไหล สะดวกและสัญจรได้	น้ำในลำคลองไหล สะดวกและสัญจรได้	กองช่าง
๓๐.	ก่อสร้างสะพานไม้ข้ามคลอง หมู่ที่ ๑๒ (บ้านนางปราณี ปานพุ่ม-บ้านนายชั้น)	เพื่อใช้เป็นเส้นทาง ในการคมนาคม	สร้างสะพานไม้ข้ามคลอง จำนวน ๑ แห่ง	-	-	๒๙๔,๐๐๐ (อบต.)	-	สะพานไม้ข้ามคลองที่ได้ มาตรฐาน	ประชาชนได้รับความ สะดวกมากขึ้น	กองช่าง
๓๑.	ลาดยางบริเวณหน้าวัดเทพ ประสิทธิ์คณาวาส หมู่ที่ ๑	เพื่อความสะดวก ในการคมนาคม	พื้นที่ลาดยางรวม ๕๐๐ ตารางเมตร	-	-	-	๒๙๔,๐๐๐ (อบต.)	พื้นลาดยางที่ได้มาตรฐาน	ประชาชนได้รับความ สะดวกมากขึ้น	กองช่าง
๓๒.	ปรับปรุงพื้นที่ทางเดินลูกระนาด หมู่ที่ ๒	เพื่อความสะดวก ในการคมนาคม	ปรับปรุงพื้นที่ทางเดิน ลูกระนาด จำนวน ๑ แห่ง	-	-	-	๒๙๔,๐๐๐ (อบต.)	พื้นที่ทางเดินลูกระนาดที่ได้ มาตรฐาน	ประชาชนได้รับความ สะดวกมากขึ้น	กองช่าง
๓๓.	ก่อสร้างถนนผิวจราจรหินคลุก หมู่ที่ ๓ เชื่อมหมู่ที่ ๒ (หลังบ้าน (นายสถาพร-บ้านลุงเบิ้ม)	เพื่อใช้เป็นเส้นทาง ในการคมนาคม	ขนาดกว้าง ๕.๐๐ เมตร ระยะ ทางยาว ๑๕๐ เมตร หนา เฉลี่ย ๐.๒๐ เมตร	-	-	-	๒๙๔,๐๐๐ (อบต.)	ถนนผิวจราจรหินคลุก ที่ได้มาตรฐาน	ประชาชนได้รับความ สะดวกและปลอดภัย	กองช่าง

ที่	โครงการ	วัตถุประสงค์	เป้าหมาย (ผลผลิตของโครงการ)	งบประมาณและที่ผ่านมา				ตัวชี้วัด (KPI)	ผลที่คาดว่าจะได้รับ	หน่วยงาน รับผิดชอบหลัก
				๒๕๖๑ (บาท)	๒๕๖๒ (บาท)	๒๕๖๓ (บาท)	๒๕๖๔ (บาท)			
๓๔.	ซ่อมแซมสะพานไม้สองหัว หมู่ที่ ๖ (บ้านนายสุภาพ สังข์อินันต์)	เพื่อใช้เป็นเส้นทาง ในการคมนาคม	ซ่อมแซมสะพานไม้สองหัว จำนวน ๑ แห่ง	-	-	-	๒๙๔,๐๐๐ (อบต.)	ปรับปรุงซ่อมแซมสะพานไม้ สองหัวให้ได้มาตรฐาน	ประชาชนได้รับความ สะดวกและปลอดภัย	กองช่าง
๓๕.	ขุดลอกคลองและลำประโดง สาธารณะ หมู่ที่ ๗	เพื่อขุดลอกคลอง ที่ตื้นเขิน	ขุดลอกคลองสาธารณะ จำนวน ๑ แห่ง	-	-	-	๒๙๔,๐๐๐ (อบต.)	น้ำในลำคลองไหล สะดวกและสัญจรได้	น้ำในลำคลองไหล สะดวกและสัญจรได้	กองช่าง
๓๖.	ขุดลอกคลองและลำประโดง สาธารณะ หมู่ที่ ๘	เพื่อขุดลอกคลอง ที่ตื้นเขิน	ขุดลอกคลองสาธารณะ จำนวน ๑ แห่ง	-	-	-	๒๙๔,๐๐๐ (อบต.)	น้ำในลำคลองไหล สะดวกและสัญจรได้	น้ำในลำคลองไหล สะดวกและสัญจรได้	กองช่าง
๓๗.	ปรับปรุงซ่อมแซมหอกระจายข่าว ประจำหมู่บ้าน หมู่ที่ ๑๑	เพื่อให้ประชาชน ได้รับข้อมูลข่าวสาร อย่างทั่วถึง	ปรับปรุงซ่อมแซมหอกระจาย ข่าวที่ชำรุด จำนวน ๑ แห่ง	-	-	-	๒๙๔,๐๐๐ (อบต.)	ปรับปรุงซ่อมแซม หอกระจายข่าวให้ใช้งาน ในสภาพปกติ	ประชาชนได้รับข้อมูล ข่าวสารอย่างทั่วถึง	กองช่าง
๓๘.	ก่อสร้างถนนผิวจราจรลาดยาง หมู่ที่ ๑๒ เชื่อมหมู่ที่ ๔ ต.นางตะเคียน	เพื่อใช้เป็นเส้นทาง ในการคมนาคม	ขนาดกว้าง ๕.๐๐ เมตร ระยะ ทางยาว ๑๐๐.๐๐ เมตร หนาเฉลี่ย ๐.๐๕ เมตร	-	-	-	๒๙๔,๐๐๐ (อบต.)	ถนนผิวจราจรลาดยาง ที่ได้มาตรฐาน	ประชาชนได้รับความ สะดวกและปลอดภัย	กองช่าง
๓๙.	ซ่อมแซมไฟฟ้าสาธารณะ ทั้งตำบล	เพื่อให้มีแสงสว่าง บริเวณริมทางและ ชุมชน	ซ่อมแซมไฟฟ้าสาธารณะ ทั้งตำบล	๒๐๐,๐๐๐ (อบต.)	๒๐๐,๐๐๐ (อบต.)	๒๐๐,๐๐๐ (อบต.)	๒๐๐,๐๐๐ (อบต.)	ซ่อมแซมไฟที่ชำรุดให้ใช้ งานได้	ประชาชนได้รับความ สะดวกและปลอดภัย	กองช่าง
๔๐.	ปรับปรุงซ่อมแซมถนนผิวจราจร หินคลุก/และหรือถนนผิวจราจร ลูกรังภายในตำบลท่าคา	เพื่อใช้เป็นเส้นทาง ในการคมนาคม	ปรับปรุงซ่อมแซมถนนผิว จราจรหินคลุก/และหรือถนน ผิวจราจรลูกรังภายในตำบล ท่าคา	๑๐๐,๐๐๐ (อบต.)	๑๐๐,๐๐๐ (อบต.)	๑๐๐,๐๐๐ (อบต.)	๑๐๐,๐๐๐ (อบต.)	ซ่อมแซมถนนในพื้นที่ ให้มีมาตรฐาน	ประชาชนได้รับความ สะดวกและปลอดภัย	กองช่าง

ที่	โครงการ	วัตถุประสงค์	เป้าหมาย (ผลผลิตของโครงการ)	งบประมาณและที่ผ่านมา				ตัวชี้วัด (KPI)	ผลที่คาดว่าจะได้รับ	หน่วยงาน รับผิดชอบหลัก
				๒๕๖๑ (บาท)	๒๕๖๒ (บาท)	๒๕๖๓ (บาท)	๒๕๖๔ (บาท)			
๔๑.	ก่อสร้างสันชะลอความเร็วบริเวณตลาดน้ำท่าคา	เพื่อลดความเร็วในการขับขี่	ก่อสร้างสันชะลอความเร็ว จำนวน ๑ แห่ง	๕๐,๐๐๐ (อบต.)	๕๐,๐๐๐ (อบต.)	๕๐,๐๐๐ (อบต.)	๕๐,๐๐๐ (อบต.)	สันชะลอความเร็วที่ได้มาตรฐาน	ประชาชนมีความปลอดภัยมากขึ้น	กองช่าง
๔๒.	ก่อสร้าง/ซ่อมสร้าง/ซ่อมแซมถนนผิวจราจรลูกรัง/หินคลุก/คสล./ลาดยางภายในตำบล	เพื่อใช้เป็นเส้นทางในการคมนาคม	ก่อสร้าง/ซ่อมสร้าง/ซ่อมแซมถนนผิวจราจรลูกรัง/หินคลุก/คสล./ลาดยางภายในตำบล	๕๐๐,๐๐๐ (อบต.)	๕๐๐,๐๐๐ (อบต.)	๕๐๐,๐๐๐ (อบต.)	๕๐๐,๐๐๐ (อบต.)	ได้ถนนที่มีมาตรฐานเพิ่มขึ้น	ประชาชนได้รับความสะดวกและปลอดภัย	กองช่าง
๔๓.	ปรับปรุงซ่อมแซมหอกระจายข่าวประจำหมู่บ้าน	เพื่อให้ประชาชนได้รับข้อมูลข่าวสารอย่างทั่วถึง	ซ่อมแซมหอกระจายข่าวที่ชำรุด จำนวน ๑๒ หมู่บ้าน	๑๐๐,๐๐๐ (อบต.)	๑๐๐,๐๐๐ (อบต.)	๑๐๐,๐๐๐ (อบต.)	๑๐๐,๐๐๐ (อบต.)	ซ่อมแซมหอกระจายข่าวให้ใช้งานได้ในสภาพที่ปกติ	ประชาชนได้รับข้อมูลข่าวสารอย่างทั่วถึง	กองช่าง
๔๔.	ก่อสร้างสิ่งอำนวยความสะดวกให้กับผู้สูงอายุและผู้พิการ	เพื่ออำนวยความสะดวกให้กับผู้สูงอายุและผู้พิการ	ก่อสร้างห้องน้ำ/ราวบันได/ทางลาด ตลอดจนสิ่งอำนวยความสะดวกอื่นให้กับผู้สูงอายุและผู้พิการ	๒๐๐,๐๐๐ (อบต.)	๒๐๐,๐๐๐ (อบต.)	๒๐๐,๐๐๐ (อบต.)	๒๐๐,๐๐๐ (อบต.)	มีสิ่งอำนวยความสะดวกให้กับผู้สูงอายุและผู้พิการที่ได้มาตรฐาน	ผู้สูงอายุและผู้พิการได้รับความสะดวกมากขึ้น	กองช่าง
๔๕.	ก่อสร้าง/ปรับปรุง/ซ่อมแซมลานกีฬาประจำหมู่บ้านในพื้นที่ตำบลท่าคา	เพื่อใช้เป็นสถานที่ในการเล่นกีฬา	ดำเนินการก่อสร้าง/ปรับปรุง/ซ่อมแซมลานกีฬาประจำหมู่บ้าน	๒๕๐,๐๐๐ (อบต.)	๒๕๐,๐๐๐ (อบต.)	๒๕๐,๐๐๐ (อบต.)	๒๕๐,๐๐๐ (อบต.)	มีสถานที่ในการออกกำลังกายประจำหมู่บ้านที่ได้มาตรฐาน	ประชาชนใช้เวลาให้เป็นประโยชน์และห่างไกลยาเสพติด	กองช่าง
๔๖.	ก่อสร้างพังกันน้ำเค็ม	เพื่อป้องกันน้ำเค็มเข้าบริเวณพื้นที่	ก่อสร้างพังกันน้ำเค็ม จำนวน ๑ แห่ง	๑๐๐,๐๐๐ (อบต.)	๑๐๐,๐๐๐ (อบต.)	๑๐๐,๐๐๐ (อบต.)	๑๐๐,๐๐๐ (อบต.)	ป้องกันน้ำเค็มไม่ให้เข้ามาในพื้นที่ได้	น้ำเค็มไม่ไหลเข้ามาในพื้นที่	กองช่าง
รวม	๔๖ โครงการ	-	-							

ยุทธศาสตร์จังหวัดที่ ๓ สร้างเสริมและพัฒนาคุณภาพชีวิตของประชาชนและผู้สูงอายุให้มีความมั่นคง เข้มแข็ง สามารถดำรงชีวิตตามหลักปรัชญาของเศรษฐกิจพอเพียง

- ยุทธศาสตร์การพัฒนาของ อปท.ในเขตจังหวัดที่ ๔ การพัฒนาและการส่งเสริมเกษตรกรรม การลงทุน พาณิชยกรรม และการท่องเที่ยว

๒. ยุทธศาสตร์ การพัฒนาด้านเศรษฐกิจ

๒.๑ แผนงาน สร้างความเข้มแข็งของชุมชน

ที่	โครงการ/กิจกรรม	วัตถุประสงค์	เป้าหมาย (ผลผลิตของโครงการ)	งบประมาณและที่มา				ตัวชี้วัด (KPI)	ผลที่คาดว่าจะได้รับ	หน่วยงาน ที่รับผิดชอบ
				๒๕๖๑ (บาท)	๒๕๖๒ (บาท)	๒๕๖๓ (บาท)	๒๕๖๔ (บาท)			
๑.	ฝึกอบรมอาชีพแก่ผู้มีรายได้น้อย	เพื่อให้ความรู้ในเรื่องการประกอบอาชีพ	ดำเนินการฝึกอบรมอาชีพให้แก่ประชาชนที่มีรายได้น้อย	๒๐,๐๐๐ (อบต.)	๒๐,๐๐๐ (อบต.)	๒๐,๐๐๐ (อบต.)	๒๐,๐๐๐ (อบต.)	ประชาชนได้รับความรู้จากการฝึกอบรมอาชีพ	ประชาชนที่มีรายได้น้อยน้อยสามารถนำความรู้ที่ได้ประกอบอาชีพอาชีพ	สำนักงานปลัด
๒.	ส่งเสริมอาชีพตามแนวเศรษฐกิจพอเพียง	เพื่อส่งเสริมให้เกษตรกรมีอาชีพเป็นของตนเอง	ส่งเสริมให้เกษตรกรทั้งตำบลปลูกพืชผักหรืออาชีพทางด้านเกษตรต่างๆ	๒๐,๐๐๐ (อบต.)	๒๐,๐๐๐ (อบต.)	๒๐,๐๐๐ (อบต.)	๒๐,๐๐๐ (อบต.)	ประชาชนมีความเป็นอยู่ที่ดีขึ้น	เกษตรกรมีอาชีพและรายได้เป็นของตนเอง	สำนักงานปลัด
รวม	๒ โครงการ	-	-	๔๐,๐๐๐	๔๐,๐๐๐	๔๐,๐๐๐	๔๐,๐๐๐	-	-	-

๒.๑ แผนงาน การเกษตร

ที่	โครงการ/กิจกรรม	วัตถุประสงค์	เป้าหมาย (ผลผลิตของโครงการ)	งบประมาณและที่มา				ตัวชี้วัด (KPI)	ผลที่คาดว่าจะได้รับ	หน่วยงาน ที่รับผิดชอบ
				๒๕๖๑ (บาท)	๒๕๖๒ (บาท)	๒๕๖๓ (บาท)	๒๕๖๔ (บาท)			
๑.	โครงการปล่อยพันธุ์กุ้ง/ พันธุ์ปลาลงสู่น้ำลำคลอง	เพื่ออนุรักษ์พันธุ์สัตว์น้ำและส่งเสริมการประกอบอาชีพ	ดำเนินการปล่อยพันธุ์กุ้งแม่น้ำ/ พันธุ์ปลาลงสู่พื้นที่ลำคลอง	๑๐๐,๐๐๐ (อบต.)	๑๐๐,๐๐๐ (อบต.)	๑๐๐,๐๐๐ (อบต.)	๑๐๐,๐๐๐ (อบต.)	จำนวนพันธุ์กุ้ง พันธุ์ปลาที่ปล่อยลงสู่น้ำ	ประชาชนมีอาชีพเสริมทำให้มีรายได้เพิ่มมากขึ้น	สำนักงานปลัด
รวม	๑ โครงการ	-	-	๑๐๐,๐๐๐	๑๐๐,๐๐๐	๑๐๐,๐๐๐	๑๐๐,๐๐๐	-	-	-

๒.๓ แผนงาน บริหารงานทั่วไป

ที่	โครงการ/กิจกรรม	วัตถุประสงค์	เป้าหมาย (ผลผลิตของโครงการ)	งบประมาณและที่มา				ตัวชี้วัด (KPI)	ผลที่คาดว่าจะได้รับ	หน่วยงาน ที่รับผิดชอบ
				๒๕๖๑ (บาท)	๒๕๖๒ (บาท)	๒๕๖๓ (บาท)	๒๕๖๔ (บาท)			
๒.	สนับสนุนศูนย์ถ่ายทอดเทคโนโลยีการเกษตรจัดประชุมคณะกรรมการบริหารศูนย์ฯ	เพื่อเป็นศูนย์กระจายข่าวประชาสัมพันธ์ด้านการเกษตรแก่เกษตรกรทั่วไป	เป็นค่าตอบแทนคณะกรรมการบริหารศูนย์บริการและถ่ายทอดเทคโนโลยีการเกษตร	๑๘,๐๐๐ (อบต.)	๑๘,๐๐๐ (อบต.)	๑๘,๐๐๐ (อบต.)	๑๘,๐๐๐ (อบต.)	คณะกรรมการศูนย์ได้รับความรู้ด้านการเกษตร	เกษตรกรทั่วไปได้ใช้บริการด้านการเกษตร	สำนักงานปลัด
รวม	๑ โครงการ	-	-	๑๘,๐๐๐	๑๘,๐๐๐	๑๘,๐๐๐	๑๘,๐๐๐	-	-	-

ยุทธศาสตร์จังหวัดที่ ๓ สร้างเสริมและพัฒนาคุณภาพชีวิตของประชาชนและผู้สูงอายุให้มีความมั่นคง เข้มแข็ง สามารถดำรงชีวิตตามหลักปรัชญาของเศรษฐกิจพอเพียง

- ยุทธศาสตร์การพัฒนาของ อปท.ในเขตจังหวัดที่ ๓ การพัฒนาด้านการจัดระเบียบชุมชน/สังคม การรักษาความสงบเรียบร้อย

๓. ยุทธศาสตร์ การพัฒนาด้านสังคม

๓.๑ แผนงาน การศาสนาวัฒนธรรมและนันทนาการ

ที่	โครงการ/กิจกรรม	วัตถุประสงค์	เป้าหมาย (ผลผลิตของโครงการ)	งบประมาณและที่มา				ตัวชี้วัด (KPI)	ผลที่คาดว่าจะได้รับ	หน่วยงาน ที่รับผิดชอบ
				๒๕๖๑ (บาท)	๒๕๖๒ (บาท)	๒๕๖๓ (บาท)	๒๕๖๔ (บาท)			
๑.	โครงการแข่งขันกีฬาต่อต้านยาเสพติดประจำตำบลท่าคา	เพื่อให้เด็กและเยาวชนได้มีกิจกรรมร่วมกันและใช้เวลาว่างให้เกิดประโยชน์	จัดการแข่งขันกีฬาต่อต้านยาเสพติดประจำตำบล	๑๕๐,๐๐๐ (อบต.)	๑๕๐,๐๐๐ (อบต.)	๑๕๐,๐๐๐ (อบต.)	๑๕๐,๐๐๐ (อบต.)	เด็กและเยาวชนได้รับแข่งขันกีฬา	เยาวชนและประชาชนทั่วไปทางไกลยาเสพติด	สำนักงานปลัด
๒.	จัดซื้อวัสดุและครุภัณฑ์กีฬาประจำหมู่บ้าน	เพื่อส่งเสริมการเล่นกีฬาของเด็กเยาวชนและประชาชนทั่วไป	จัดซื้อวัสดุอุปกรณ์กีฬาประจำศูนย์กีฬา/ลานกีฬาทุกหมู่บ้าน	๑๓๐,๐๐๐ (อบต.)	๑๓๐,๐๐๐ (อบต.)	๑๓๐,๐๐๐ (อบต.)	-	มีวัสดุอุปกรณ์กีฬาสำหรับการฝึกซ้อมกีฬา	เด็กและเยาวชนใช้เวลาว่างในการเล่นกีฬาทำให้ห่างไกลยาเสพติด	สำนักงานปลัด
๓.	จัดซื้ออุปกรณ์ออกกำลังกายหมู่ที่ ๑ ตำบลท่าคา	เพื่อใช้เป็นอุปกรณ์ประกอบในการออกกำลังกาย	จัดซื้ออุปกรณ์การออกกำลังกาย	๒๔๔,๐๐๐ (อบต.)	-	-	-	อุปกรณ์เครื่องออกกำลังกาย	ประชาชนในหมู่บ้านหรือหมู่บ้านข้างเคียงได้มาใช้สำหรับออกกำลังกาย	สำนักงานปลัด
รวม	๓ โครงการ	-	-	๕๒๔,๐๐๐	๒๘๐,๐๐๐	๒๘๐,๐๐๐	๑๕๐,๐๐๐	-	-	-

๓.๒ แผนงาน สร้างความเข้มแข็งของชุมชน

ที่	โครงการ/กิจกรรม	วัตถุประสงค์	เป้าหมาย (ผลผลิตของโครงการ)	งบประมาณและที่มา				ตัวชี้วัด (KPI)	ผลที่คาดว่าจะได้รับ	หน่วยงาน ที่รับผิดชอบ
				๒๕๖๑ (บาท)	๒๕๖๒ (บาท)	๒๕๖๓ (บาท)	๒๕๖๔ (บาท)			
๑.	โครงการตั้งด่านตรวจและเฝ้าระวังยาเสพติดในพื้นที่ อบต. ท่าคา	เพื่อให้มีศูนย์ปฏิบัติงานและออกตรวจพื้นที่ เป็นการป้องกันปัญหายาเสพติดและรักษาความสงบเรียบร้อยในพื้นที่	จำนวน ๑๒ หมู่บ้าน	๓๐,๐๐๐ (อบต.)	๓๐,๐๐๐ (อบต.)	๓๐,๐๐๐ (อบต.)	๓๐,๐๐๐ (อบต.)	ยาเสพติดในพื้นที่ลดลง	ปัญหาเสพยาเสพติดลดลง ประชาชนมีความปลอดภัยในชีวิตและทรัพย์สิน	สำนักงานปลัด
๒.	โครงการจัดตั้ง/ฟื้นฟูผู้ประสานพลังแผ่นดิน (๒๕ ตำบลประรด)	เพื่อฟื้นฟูผู้ประสานพลังแผ่นดิน	จำนวน ๒๕ คน/๑๒ หมู่บ้าน	๗๒,๐๐๐ (อบต.)	๗๒,๐๐๐ (อบต.)	๗๒,๐๐๐ (อบต.)	๗๒,๐๐๐ (อบต.)	พื้นที่ในตำบลปลอดยาเสพติด	เพื่อให้เกิดการบูรณาการของศูนย์ปฏิบัติการต่อสู้เพื่อเอาชนะยาเสพติด	สำนักงานปลัด
๓.	โครงการป้องกันและแก้ไขปัญหายาเสพติด (บำบัดฟื้นฟู)	เพื่อให้ผู้ติดยาเสพติดได้รับการบำบัดและฟื้นฟู	จำนวน ๕๐ คน/๑๒ หมู่บ้าน	๑๗๕,๐๐๐ (อบต.)	๑๗๕,๐๐๐ (อบต.)	๑๗๕,๐๐๐ (อบต.)	๑๗๕,๐๐๐ (อบต.)	จำนวนผู้ติดยาเสพติดลดลง	จำนวนผู้ติดยาเสพติดลดลง	สำนักงานปลัด
๔.	โครงการป้องกันการแพร่ระบาดของยาเสพติดและรักษาความสงบเรียบร้อยในชีวิตและทรัพย์สินของประชาชนในท้องถิ่น	เพื่อป้องกันการแพร่ระบาดของยาเสพติดและรักษาความสงบเรียบร้อยในชีวิตและทรัพย์สิน	ออกตรวจพื้นที่และเฝ้าระวังเหตุการณ์ ด้วยกำลังสมาชิกอปพร. จำนวน ๖๑ นาย	๒๐,๐๐๐ (อบต.)	๒๐,๐๐๐ (อบต.)	๒๐,๐๐๐ (อบต.)	๒๐,๐๐๐ (อบต.)	ลดอาชญากรรมในพื้นที่	ประชาชนได้รับความปลอดภัยในชีวิตและทรัพย์สิน	สำนักงานปลัด
รวม	๔ โครงการ	-	-	๒๙๗,๐๐๐	๒๙๗,๐๐๐	๒๙๗,๐๐๐	๒๙๗,๐๐๐	-	-	-

๓.๓ แผนงาน การรักษาความสงบภายใน

ที่	โครงการ/กิจกรรม	วัตถุประสงค์	เป้าหมาย (ผลผลิตของโครงการ)	งบประมาณและที่มา				ตัวชี้วัด (KPI)	ผลที่คาดว่าจะได้รับ	หน่วยงาน ที่รับผิดชอบ
				๒๕๖๑ (บาท)	๒๕๖๒ (บาท)	๒๕๖๓ (บาท)	๒๕๖๔ (บาท)			
๑.	จัดซื้อวัสดุอุปกรณ์ในการป้องกันบรรเทาสาธารณภัย	เพื่อให้มีความพร้อมในการป้องกันบรรเทาสาธารณภัยต่าง ๆ	จัดซื้อวัสดุอุปกรณ์ในการป้องกันบรรเทาสาธารณภัย	๒๐๐,๐๐๐ (อบต.)	๒๐๐,๐๐๐ (อบต.)	๒๐๐,๐๐๐ (อบต.)	๒๐๐,๐๐๐ (อบต.)	มีวัสดุอุปกรณ์พร้อมสำหรับการป้องกันบรรเทาสาธารณภัย	ประชาชนได้รับความปลอดภัยในชีวิตและทรัพย์สิน	สำนักงานปลัด
๒.	ฝึกอบรมเจ้าหน้าที่ป้องกันภัย/ซ้อมแผนป้องกันสาธารณภัยเบื้องต้น	เพื่อให้มีความรู้ความเข้าใจในการป้องกันภัยต่าง ๆ	ดำเนินการฝึกอบรมพนักงานเจ้าหน้าที่ป้องกันภัยและประชาชนทั่วไป	๑๐๐,๐๐๐ (อบต.)	๑๐๐,๐๐๐ (อบต.)	๑๐๐,๐๐๐ (อบต.)	๑๐๐,๐๐๐ (อบต.)	อบรมให้ความรู้เพื่อการปฏิบัติงานที่มีประสิทธิภาพ	ผู้เข้าอบรมป้องกันภัยสามารถให้ความช่วยเหลืออย่างถูกวิธี	สำนักงานปลัด
๓.	โครงการจัดจุดบริการประชาชนช่วงเทศกาลวันขึ้นปีใหม่	เพื่อเป็นการบริการประชาชนในพื้นที่และนักท่องเที่ยว	จัดจุดบริการประชาชนบริเวณตลาดน้ำท่าคา	๔๐,๐๐๐ (อบต.)	๔๐,๐๐๐ (อบต.)	๔๐,๐๐๐ (อบต.)	๔๐,๐๐๐ (อบต.)	ลดอุบัติเหตุในการเดินทางในช่วงวันหยุด	ลดการสูญเสียชีวิตและทรัพย์สินของประชาชนผู้ใช้รถใช้ถนน	สำนักงานปลัด
๔.	โครงการจัดจุดบริการประชาชนช่วงเทศกาลวันสงกรานต์	เพื่อเป็นการบริการประชาชนในพื้นที่และนักท่องเที่ยว	จัดจุดบริการประชาชนบริเวณตลาดน้ำท่าคา	๔๐,๐๐๐ (อบต.)	๔๐,๐๐๐ (อบต.)	๔๐,๐๐๐ (อบต.)	๔๐,๐๐๐ (อบต.)	ลดอุบัติเหตุในการเดินทางในช่วงวันหยุด	ลดการสูญเสียชีวิตและทรัพย์สินของประชาชนผู้ใช้รถใช้ถนน	สำนักงานปลัด
๕.	โครงการอาสาสมัครตำรวจชุมชนดูแลรักษาความปลอดภัยแก่นักท่องเที่ยว	เพื่อป้องกันปัญหาอาชญากรรมและรักษาความปลอดภัยในชีวิตและทรัพย์สินของนักท่องเที่ยว	จัดตั้งอาสาสมัครชุมชนร่วมกับกรรมการหมู่บ้านและเจ้าหน้าที่ตำรวจ	๕๐,๐๐๐ (อบต.)	๕๐,๐๐๐ (อบต.)	๕๐,๐๐๐ (อบต.)	๕๐,๐๐๐ (อบต.)	นักท่องเที่ยวมีความปลอดภัยในชีวิตและทรัพย์สิน	นักท่องเที่ยวมีความปลอดภัยในชีวิตและทรัพย์สิน	สำนักงานปลัด
๖.	โครงการป้องกันและลดอุบัติเหตุทางถนนตลอดทั้งปี	เพื่อลดอุบัติเหตุและลดจำนวนผู้เสียชีวิต	ปรับปรุงเครื่องหมายจราจรและเส้นทางคมนาคมให้อยู่ในสภาพที่ดี	๒๐,๐๐๐ (อบต.)	๒๐,๐๐๐ (อบต.)	๒๐,๐๐๐ (อบต.)	๒๐,๐๐๐ (อบต.)	ประชาชนมีความปลอดภัยในการคมนาคม	ลดจำนวนอุบัติเหตุและผู้เสียชีวิต	สำนักงานปลัด
รวม	๖ โครงการ	-	-	๔๕๐,๐๐๐	๔๕๐,๐๐๐	๔๕๐,๐๐๐	๔๕๐,๐๐๐	-	-	-

๓.๔ แผนงาน งบกลาง

ที่	โครงการ/กิจกรรม	วัตถุประสงค์	เป้าหมาย (ผลผลิตของโครงการ)	งบประมาณและที่มา				ตัวชี้วัด (KPI)	ผลที่คาดว่าจะ ได้รับ	หน่วยงาน ที่รับผิดชอบ
				๒๕๖๑ (บาท)	๒๕๖๒ (บาท)	๒๕๖๓ (บาท)	๒๕๖๔ (บาท)			
๑.	เบี้ยยังชีพผู้สูงอายุ	เพื่อให้ผู้สูงอายุได้รับการช่วยเหลือและมีชีวิตที่ดีขึ้น	อุดหนุนเบี้ยยังชีพแก่ผู้สูงอายุ จำนวน ๑,๐๒๔ คน	๘,๕๐๐,๐๐๐ (กรมฯ/อบต.)	๙,๐๐๐,๐๐๐ (กรมฯ/อบต.)	๙,๕๐๐,๐๐๐ (กรมฯ/อบต.)	๙,๕๐๐,๐๐๐ (กรมฯ/อบต.)	จำนวนผู้สูงอายุที่ได้รับเบี้ยยังชีพ	ผู้สูงอายุได้รับการช่วยเหลืออย่างทั่วถึง	สำนักงานปลัด
๒.	เบี้ยยังชีพผู้พิการ	เพื่อให้ผู้พิการได้รับการช่วยเหลือและมีชีวิตที่ดีขึ้น	อุดหนุนเบี้ยยังชีพแก่ผู้พิการ จำนวน ๑๕๓ คน	๑,๕๐๐,๐๐๐ (กรมฯ/อบต.)	๒,๐๐๐,๐๐๐ (กรมฯ/อบต.)	๒,๕๐๐,๐๐๐ (กรมฯ/อบต.)	๒,๕๐๐,๐๐๐ (กรมฯ/อบต.)	จำนวนผู้พิการที่ได้รับเบี้ยยังชีพ	ผู้พิการได้รับการช่วยเหลืออย่างทั่วถึง	สำนักงานปลัด
๓.	เบี้ยยังชีพผู้ป่วยเอดส์	เพื่อให้ผู้ป่วยเอดส์ได้รับการช่วยเหลือและมีชีวิตที่ดีขึ้น	อุดหนุนเบี้ยยังชีพแก่ผู้ป่วยเอดส์ จำนวน ๒๐ คน	๑๒๐,๐๐๐ (อบต.)	๑๒๐,๐๐๐ (อบต.)	๑๒๐,๐๐๐ (อบต.)	๑๒๐,๐๐๐ (อบต.)	จำนวนผู้ป่วยเอดส์ที่ได้รับเบี้ยยังชีพ	ผู้ป่วยเอดส์ได้รับการช่วยเหลืออย่างทั่วถึง	สำนักงานปลัด
๔.	ป้องกันและแก้ไขปัญหาสาธารณสุข	เพื่อช่วยเหลือผู้ประสบภัยจากธรรมชาติต่าง ๆ	สนับสนุนงบประมาณในการช่วยเหลือผู้ประสบภัยจากธรรมชาติ	๑๕๐,๐๐๐ (อบต.)	๑๕๐,๐๐๐ (อบต.)	๑๕๐,๐๐๐ (อบต.)	๑๕๐,๐๐๐ (อบต.)	ผู้ประสบภัยได้รับการช่วยเหลืออย่างทั่วถึง	ผู้ประสบภัยธรรมชาติได้รับการช่วยเหลือ	สำนักงานปลัด
รวม	๔ โครงการ	-	-	๑๐,๒๗๐,๐๐๐	๑๑,๒๗๐,๐๐๐	๑๒,๒๗๐,๐๐๐	๑๒,๒๗๐,๐๐๐	-	-	-

ยุทธศาสตร์จังหวัดที่ ๔ สร้างเสริมประสิทธิภาพในการบริหารจัดการทรัพยากรธรรมชาติและสิ่งแวดล้อมอย่างมีส่วนร่วมทุกภาคส่วน

- ยุทธศาสตร์การพัฒนาของ อปท.ในเขตจังหวัดที่ ๕ การพัฒนาด้านการบริหารจัดการทรัพยากรธรรมชาติ และสิ่งแวดล้อมอย่างยั่งยืน

๔. ยุทธศาสตร์ การพัฒนาด้านทรัพยากรธรรมชาติและสิ่งแวดล้อม

๔.๑ แผนงาน บริหารงานทั่วไป

ที่	โครงการ/กิจกรรม	วัตถุประสงค์	เป้าหมาย (ผลผลิตของโครงการ)	งบประมาณและที่มา				ตัวชี้วัด (KPI)	ผลที่คาดว่าจะได้รับ	หน่วยงาน ที่รับผิดชอบ
				๒๕๖๑ (บาท)	๒๕๖๒ (บาท)	๒๕๖๓ (บาท)	๒๕๖๔ (บาท)			
๑.	จัดซื้อถังขยะ	เพื่อให้ประชาชน รู้จักการคัดแยกขยะ	จัดซื้อถังขยะ จำนวน ๑๐๐ ใบ	๑๐๐,๐๐๐ (อบต.)	๑๐๐,๐๐๐ (อบต.)	๑๐๐,๐๐๐ (อบต.)	๑๐๐,๐๐๐ (อบต.)	พื้นที่มีความสะอาด และปราศจากขยะ	ประชาชนสามารถคัด แยกขยะได้แต่ละ ประเภทได้	กองสาธารณสุข และสิ่งแวดล้อม
๒.	จัดซื้อที่ตั้งถังขยะ	เพื่อป้องกันถังขยะ ล้ม	จัดซื้อที่ตั้งถังขยะ จำนวน ๑๐๐ อัน	๑๐๐,๐๐๐ (อบต.)	๑๐๐,๐๐๐ (อบต.)	๑๐๐,๐๐๐ (อบต.)	๑๐๐,๐๐๐ (อบต.)	พื้นที่มีความสะอาด และปราศจากขยะ	บริเวณถังขยะมีความ สะอาดและเป็น ระเบียบ	กองสาธารณสุข และสิ่งแวดล้อม
รวม	๒ โครงการ	-	-	๒๐๐,๐๐๐	๒๐๐,๐๐๐	๒๐๐,๐๐๐	๒๐๐,๐๐๐	-	-	-

๔.๒ แผนงาน เคหะและชุมชน

ที่	โครงการ/กิจกรรม	วัตถุประสงค์	เป้าหมาย (ผลผลิตของโครงการ)	งบประมาณและที่มา				ตัวชี้วัด (KPI)	ผลที่คาดว่าจะ ได้รับ	หน่วยงาน ที่รับผิดชอบ
				๒๕๖๑ (บาท)	๒๕๖๒ (บาท)	๒๕๖๓ (บาท)	๒๕๖๔ (บาท)			
๑.	จัดหาสถานที่ทิ้งขยะมูลฝอย	เพื่อให้มีสถานที่ รองรับขยะที่มีอยู่ จำนวนมาก	จัดหาสถานที่ทิ้งขยะ จำนวน ๑ แห่ง	๓๐๐,๐๐๐ (อบต.)	๓๐๐,๐๐๐ (อบต.)	๓๐๐,๐๐๐ (อบต.)	๓๐๐,๐๐๐ (อบต.)	การจัดเก็บขยะที่มี ประสิทธิภาพ	สามารถมีสถานที่ รองรับขยะที่เพิ่มขึ้น จำนวนมาก	กองสาธารณสุข และสิ่งแวดล้อม
๒.	โครงการพัฒนาสิ่งแวดล้อม ในพื้นที่ตำบลท่าคา	- เพื่อให้ประชาชน อนุรักษ์แม่น้ำลำคลอง - เพื่อให้ประชาชน ได้มีส่วนร่วมในการ พัฒนาสิ่งแวดล้อมใน พื้นที่ตำบลท่าคา	ดำเนินการปลูกและตัดแต่ง กิ่งไม้ เก็บขนขยะมูลฝอย และสิ่งปฏิกูลรวมทั้งกำจัด ผักตบชวา วัชพืชริมถนน และลำคลองสาธารณะ ต่างๆ ในเขตตำบลท่าคา	๑๒๐,๐๐๐ (อบต.)	๑๒๐,๐๐๐ (อบต.)	๑๒๐,๐๐๐ (อบต.)	๑๒๐,๐๐๐ (อบต.)	ภูมิทัศน์ในพื้นที่ที่มี ความสะอาดและ สวยงาม	ภูมิทัศน์ริมทางและ บ้านเมืองสวยงามเป็น เมืองน่าอยู่	กองสาธารณสุข และสิ่งแวดล้อม
๓.	โครงการคัดแยกขยะ ที่ต้นทาง	เพื่อส่งเสริมการมีส่วน ร่วมของชุมชนในการ จัดการขยะมูลฝอยโดย การนำหลัก ๓Rs มาใช้	จำนวน ๑๒ หมู่บ้าน	๕๐,๐๐๐ (อบต.)	๕๐,๐๐๐ (อบต.)	๕๐,๐๐๐ (อบต.)	๕๐,๐๐๐ (อบต.)	๑๐๐% ของหมู่บ้าน ที่ปริมาณขยะลดลง	ปริมาณขยะในชุมชน ลดลง	กองสาธารณสุข และสิ่งแวดล้อม
รวม	๓ โครงการ	-	-	๔๗๐,๐๐๐	๔๗๐,๐๐๐	๔๗๐,๐๐๐	๔๗๐,๐๐๐	-	-	-

ยุทธศาสตร์จังหวัดที่ ๓ สร้างเสริมและพัฒนาคุณภาพชีวิตของประชาชนและผู้สูงอายุให้มีความมั่นคง เข้มแข็ง สามารถดำรงชีวิตตามหลักปรัชญาของเศรษฐกิจพอเพียง

- ยุทธศาสตร์การพัฒนาของ อปท.ในเขตจังหวัดที่ ๒ การพัฒนาด้านสาธารณสุข การส่งเสริมคุณภาพชีวิต การศึกษา ศิลปะ การกีฬา วัฒนธรรม ประเพณี ภูมิปัญญาท้องถิ่น

๕. ยุทธศาสตร์ การพัฒนาด้านการศึกษา ศาสนาและวัฒนธรรม

๕.๑ แผนงาน การศึกษา

ที่	โครงการ/กิจกรรม	วัตถุประสงค์	เป้าหมาย (ผลผลิตของโครงการ)	งบประมาณและที่มา				ตัวชี้วัด (KPI)	ผลที่คาดว่าจะ ได้รับ	หน่วยงาน ที่รับผิดชอบ
				๒๕๖๑ (บาท)	๒๕๖๒ (บาท)	๒๕๖๓ (บาท)	๒๕๖๔ (บาท)			
๑.	จัดซื้ออาหารเสริม (นม) แก่เด็กนักเรียนและเด็กเล็ก ก่อนวัยเรียน	เพื่อให้นักเรียนได้รับอาหารอาหารเสริม (นม) ทุกคน	สนับสนุนค่าอาหารเสริม (นม) ให้นักเรียนในสังกัด สพฐ. และศูนย์พัฒนาเด็กเล็กในเขตพื้นที่	๑,๐๐๐,๐๐๐ (อบต.)	๑,๐๐๐,๐๐๐ (อบต.)	๑,๐๐๐,๐๐๐ (อบต.)	๑,๐๐๐,๐๐๐ (อบต.)	เด็กนักเรียนได้รับอาหารเสริม (นม) ครบทุกคน	เด็กนักเรียนได้รับอาหารอาหารเสริม (นม) ครบทุกคน	กองการศึกษาฯ
๒.	โครงการอาหารกลางวัน สำหรับเด็กเล็ก	เพื่อให้เด็กเล็กก่อนวัยเรียนได้รับอาหารกลางวันทุกคน	สนับสนุนค่าอาหารกลางวัน สำหรับเด็กเล็กก่อนวัยเรียน ในเขตพื้นที่	๔๐๐,๐๐๐ (อบต.)	๔๐๐,๐๐๐ (อบต.)	๔๐๐,๐๐๐ (อบต.)	๔๐๐,๐๐๐ (อบต.)	เด็กเล็กก่อนวัยเรียนได้รับอาหารกลางวัน ครบทุกคน	เด็กเล็กมีสุขภาพร่างกายแข็งแรงทุกคน	กองการศึกษาฯ
๓.	จัดซื้อวัสดุการศึกษาสำหรับเด็กก่อนวัยเรียน	เพื่อให้เด็กนักเรียนมีสื่อการเรียนการสอนที่ทันสมัยขึ้น	จัดซื้อวัสดุการเรียนการสอนให้ศูนย์พัฒนาเด็กเล็กบ้านคลองมะขวิด	๑๐๐,๐๐๐ (อบต.)	๑๐๐,๐๐๐ (อบต.)	๑๐๐,๐๐๐ (อบต.)	๑๐๐,๐๐๐ (อบต.)	เด็กเล็กมีวัสดุการเรียนการสอนครบทุกคน	เด็กเล็กมีการพัฒนา ด้านร่างกายและสติปัญญา	กองการศึกษาฯ
๔.	โครงการสนับสนุนค่าใช้จ่ายในการพัฒนาครูผู้ดูแลเด็ก	เพื่อให้ผู้ดูแลเด็กได้รับการพัฒนา	สนับสนุนค่าใช้จ่ายในการพัฒนาผู้ดูแลเด็ก จำนวน ๔ คน	๑๐,๐๐๐ (อบต.)	๑๐,๐๐๐ (อบต.)	๑๐,๐๐๐ (อบต.)	๑๐,๐๐๐ (อบต.)	ครูผู้ดูแลเด็กได้รับการพัฒนาทุกคนและมีคุณภาพ	ครูผู้ดูแลเด็กมีการพัฒนามากขึ้น	กองการศึกษาฯ
๕.	โครงการทัศนศึกษาฐานนอกสถานที่ของศูนย์พัฒนาเด็กเล็ก	เพื่อส่งเสริมให้เด็กได้เกิดการเรียนรู้จากประสบการณ์ตรง	จำนวนเด็กเล็ก ๖๐ คน	๕,๐๐๐ (อบต.)	๕,๐๐๐ (อบต.)	๕,๐๐๐ (อบต.)	๕,๐๐๐ (อบต.)	เด็กเล็กได้รับการพัฒนาครบทั้ง ๔ ด้าน	เด็กเล็กมีความคิดสร้างสรรค์ กล้าคิด กล้าตัดสินใจ	กองการศึกษาฯ

ที่	โครงการ/กิจกรรม	วัตถุประสงค์	เป้าหมาย (ผลผลิตของโครงการ)	งบประมาณและที่มา				ตัวชี้วัด (KPI)	ผลที่คาดว่าจะได้รับ	หน่วยงาน ที่รับผิดชอบ
				๒๕๖๑ (บาท)	๒๕๖๒ (บาท)	๒๕๖๓ (บาท)	๒๕๖๔ (บาท)			
๖.	โครงการปรับปรุงสถานที่บริเวณอาคารศูนย์พัฒนาเด็กเล็กบ้านคลองมะขวิด	เพื่อความสะอาดต่อการควบคุมดูแลเด็กและป้องกันความปลอดภัยในพื้นที่ตัวอาคารและทำกิจกรรมประจำวัน สะดวกต่อผู้มาติดต่อประสานงานกับศูนย์พัฒนาเด็กเล็ก	บริเวณด้านหน้าของศูนย์พัฒนาเด็กเล็กบ้านคลองมะขวิด จำนวน ๑ แห่ง ๑.ต่อเติมหลังคาห้องกลางของตัวอาคารใหม่ - เก้า ๒.ปรับปรุงด้านหน้าอาคารศูนย์พัฒนาเด็กเล็กบ้านคลองมะขวิด - ก่อสร้างป้ายศูนย์พัฒนาเด็กเล็ก - ก่อสร้างรั้ว - ก่อสร้างเสาธง	๓๐๐,๐๐๐	-	-	-	เด็กเล็กและผู้มาติดต่อเกิดความสะอาดและปลอดภัย	เด็กเล็กได้รับความปลอดภัยจากอันตรายภายนอก	กองการศึกษาฯ
รวม	๖ โครงการ	-	-	๑,๘๑๕,๐๐๐	๑,๕๑๕,๐๐๐	๑,๕๑๕,๐๐๐	๑,๕๑๕,๐๐๐	-	-	-

๕.๒ แผนงาน สร้างความเข้มแข็งของชุมชน

ที่	โครงการ/กิจกรรม	วัตถุประสงค์	เป้าหมาย (ผลผลิตของโครงการ)	งบประมาณและที่มา				ตัวชี้วัด (KPI)	ผลที่คาดว่าจะได้รับ	หน่วยงาน ที่รับผิดชอบ
				๒๕๖๑ (บาท)	๒๕๖๒ (บาท)	๒๕๖๓ (บาท)	๒๕๖๔ (บาท)			
๑.	โครงการแสดงความอาลัยและกิจกรรมถวายพระราชกุศลแด่พระบาทสมเด็จพระปรมินทรมหาภูมิพลอดุลยเดช	เพื่อให้ประชาชนได้แสดงออกซึ่งความจงรักภักดีและสำนึกในพระมหากรุณาธิคุณของพระบาทสมเด็จพระปรมินทรมหาภูมิพลอดุลยเดช	จัดกิจกรรมต่างๆ เพื่อแสดงออกถึงความอาลัยและกิจกรรมถวายพระราชกุศลแด่พระบาทสมเด็จพระปรมินทรมหาภูมิพลอดุลยเดช	๒๐๐,๐๐๐ (อบต.)	๒๐๐,๐๐๐ (อบต.)	๒๐๐,๐๐๐ (อบต.)	๒๐๐,๐๐๐ (อบต.)	ประชาชนในพื้นที่ตำบลท่าคำได้เข้าร่วมกิจกรรม	ประชาชนได้แสดงออกซึ่งความจงรักภักดีและสำนึกในพระมหากรุณาธิคุณของพระบาทสมเด็จพระปรมินทรมหาภูมิพลอดุลยเดช	สำนักงานปลัด
รวม	๑ โครงการ	-	-	๒๐๐,๐๐๐	๒๐๐,๐๐๐	๒๐๐,๐๐๐	๒๐๐,๐๐๐	-	-	-

๕.๓ แผนงาน บริหารงานทั่วไป

ที่	โครงการ/กิจกรรม	วัตถุประสงค์	เป้าหมาย (ผลผลิตของโครงการ)	งบประมาณและที่มา				ตัวชี้วัด (KPI)	ผลที่คาดว่าจะได้รับ	หน่วยงาน ที่รับผิดชอบ
				๒๕๖๑ (บาท)	๒๕๖๒ (บาท)	๒๕๖๓ (บาท)	๒๕๖๔ (บาท)			
๑.	โครงการวันผู้สูงอายุเนื่องในวันสงกรานต์	เพื่ออนุรักษ์วัฒนธรรมประเพณีและสืบสานวัฒนธรรมพื้นบ้าน	ผู้สูงอายุในเขตตำบลท่าคา จำนวน ๓๐๐ คน	๘๐,๐๐๐ (อบต.)	๘๐,๐๐๐ (อบต.)	๘๐,๐๐๐ (อบต.)	๘๐,๐๐๐ (อบต.)	ผู้สูงอายุได้ร่วมกิจกรรมวันสงกรานต์อย่างมีความสุข	ประชาชนได้อนุรักษ์ประเพณีวัฒนธรรมให้คงอยู่ต่อไป	สำนักงานปลัด
๒.	โครงการจัดงานประเพณีลอยกระทงกาบกล้วย	เพื่อปลูกฝังจิตสำนึกเยาวชนไทยในการอนุรักษ์วัฒนธรรมและเชิดชูเอกลักษณ์ความเป็นไทย	จัดทำกระทงกาบกล้วยและร่วมพิธีปล่อยกระทงสาย	๑๕,๐๐๐ (อบต.)	๑๕,๐๐๐ (อบต.)	๑๕,๐๐๐ (อบต.)	๑๕,๐๐๐ (อบต.)	ประชาชนได้ร่วมสืบสานประเพณีลอยกระทงสาย	ประชาชนได้ร่วมกันสืบสานประเพณีวัฒนธรรมที่ดั้งเดิมของไทยให้คงอยู่	สำนักงานปลัด
๓.	โครงการส่งเสริมประเพณีวัฒนธรรมตลาดน้ำท่าคา	เพื่อเป็นการอนุรักษ์ประเพณีและวัฒนธรรมของท้องถิ่น	จัดกิจกรรมทอดผ้าป่าและแข่งขันกีฬาทางน้ำ	๕๐,๐๐๐ (อบต.)	๕๐,๐๐๐ (อบต.)	๕๐,๐๐๐ (อบต.)	๕๐,๐๐๐ (อบต.)	จัดกิจกรรมส่งเสริมประเพณีและการแข่งขันกีฬาทางน้ำ	เด็ก เยาวชนและประชาชนได้ร่วมกิจกรรมและอนุรักษ์ประเพณี	สำนักงานปลัด
๔.	โครงการตักบาตรพระทางน้ำ ๒๙๙ รูป	เพื่อเสริมสร้างวัฒนธรรมชาวพุทธและประชาสัมพันธ์แหล่งท่องเที่ยว	จัดกิจกรรมตักบาตรพระทางน้ำ ๒๙๙ รูป	๔๐,๐๐๐ (อบต.)	๔๐,๐๐๐ (อบต.)	๔๐,๐๐๐ (อบต.)	๔๐,๐๐๐ (อบต.)	ประชาชนได้ร่วมอนุรักษ์ประเพณีตักบาตรพระทางน้ำ	ประชาชนได้รับการศึกษาวัฒนธรรมชาวพุทธอันดีงาม	สำนักงานปลัด
๕.	โครงการอนุรักษ์ฟื้นฟูประเพณีการกวนกระยาสารทวันสารทไทย	เพื่อเป็นการอนุรักษ์ประเพณีและวัฒนธรรมของท้องถิ่น	จัดกิจกรรมการแข่งขันกวนกระยาสารท จำนวน ๑๒ หมู่บ้าน	๖๐,๐๐๐ (อบต.)	๖๐,๐๐๐ (อบต.)	๖๐,๐๐๐ (อบต.)	๖๐,๐๐๐ (อบต.)	การแข่งขันกวนกระยาสารททั้ง ๑๒ หมู่บ้าน	ประชาชนได้อนุรักษ์ประเพณีของท้องถิ่น	สำนักงานปลัด
รวม	๕ โครงการ	-	-	๒๔๕,๐๐๐	๒๔๕,๐๐๐	๒๔๕,๐๐๐	๒๔๕,๐๐๐	-	-	-

ยุทธศาสตร์จังหวัดที่ ๑ ส่งเสริมและพัฒนาให้เป็นศูนย์กลางการท่องเที่ยวเชิงอนุรักษ์และวัฒนธรรมที่สอดคล้องกับวิถีชีวิตอย่างยั่งยืน

- ยุทธศาสตร์การพัฒนาของ อปท.ในเขตจังหวัดที่ ๔ การพัฒนาและการส่งเสริมเกษตรกรรม การลงทุน พาณิชยกรรม และการท่องเที่ยว

๖. ยุทธศาสตร์ การพัฒนาด้านการท่องเที่ยว

๖.๑ แผนงาน เคหะและชุมชน

ที่	โครงการ/กิจกรรม	วัตถุประสงค์	เป้าหมาย (ผลผลิตของโครงการ)	งบประมาณและที่มา				ตัวชี้วัด (KPI)	ผลที่คาดว่าจะได้รับ	หน่วยงาน ที่รับผิดชอบ
				๒๕๖๑ (บาท)	๒๕๖๒ (บาท)	๒๕๖๓ (บาท)	๒๕๖๔ (บาท)			
๑.	ก่อสร้างและปรับปรุง ซ่อมแซมเส้นทางลัดสู่แหล่ง ท่องเที่ยวตลาดน้ำท่าคา	เพื่อพัฒนาและ ปรับปรุงแหล่ง ท่องเที่ยว	ปรับปรุงซ่อมแซมทางเดินเท้า เส้นทางลัดสู่แหล่งท่องเที่ยว ตลาดน้ำท่าคา	๑,๐๐๐,๐๐๐ (อบต.)	๑,๐๐๐,๐๐๐ (อบต.)	๑,๐๐๐,๐๐๐ (อบต.)	๑,๐๐๐,๐๐๐ (อบต.)	ซ่อมแซมทางเดินเท้า เข้าสู่แหล่งท่องเที่ยว ให้มีมาตรฐาน	แหล่งท่องเที่ยวได้รับการ ปรับปรุงและ มีนักท่องเที่ยวเพิ่มขึ้น	กองช่าง
๒.	พัฒนาและปรับปรุงแหล่ง ท่องเที่ยว	เพื่อให้แหล่ง ท่องเที่ยวเป็นที่ สนใจแก่ผู้มาเที่ยว	จัดทำภูมิทัศน์และปรับปรุง บริเวณสถานที่ท่องเที่ยวใน เขตพื้นที่ตำบลท่าคา	๒๐๐,๐๐๐ (อบต.)	๒๐๐,๐๐๐ (อบต.)	๒๐๐,๐๐๐ (อบต.)	๒๐๐,๐๐๐ (อบต.)	ภูมิทัศน์ตลาดน้ำท่าคา มีความสวยงาม	จำนวนนักท่องเที่ยว มาเที่ยวมากขึ้น	กองช่าง
๓	ก่อสร้างป้ายตลาดน้ำท่าคา ด้วยหินแกรนิต	เพื่อปรับปรุงบริเวณ ตลาดน้ำท่าคาให้มี ความสวยงามและ เป็นที่ประทับใจของ นักท่องเที่ยว	ก่อสร้างป้ายตลาดน้ำท่าคา ด้วยหินแกรนิต จำนวน ๒ แห่ง	๒๐๐,๐๐๐ (อบต.)	-	-	-	ป้ายตลาดน้ำท่าคา ที่ได้มาตรฐาน	แหล่งท่องเที่ยวได้รับ ความสนใจจาก นักท่องเที่ยว	กองช่าง
รวม	๓ โครงการ	-	-	๑,๔๐๐,๐๐๐	๑,๒๐๐,๐๐๐	๑,๒๐๐,๐๐๐	๑,๒๐๐,๐๐๐	-	-	-

๖.๒ แผนงาน บริหารงานทั่วไป

ที่	โครงการ/กิจกรรม	วัตถุประสงค์	เป้าหมาย (ผลผลิตของโครงการ)	งบประมาณและที่มา				ตัวชี้วัด (KPI)	ผลที่คาดว่าจะได้รับ	หน่วยงาน ที่รับผิดชอบ
				๒๕๖๑ (บาท)	๒๕๖๒ (บาท)	๒๕๖๓ (บาท)	๒๕๖๔ (บาท)			
๑.	จัดทำแผนพับประชาสัมพันธ์/ และแผนที่สถานที่ท่องเที่ยว	เพื่อให้ข้อมูล ท่องเที่ยวแก่นักท่องเที่ยว	จัดทำแผนพับประชาสัมพันธ์ ทั้งภาษาไทยและภาษาอังกฤษ จัดทำแผนที่ ป้ายอาณาเขต สถานที่แหล่งท่องเที่ยว	๑๐๐,๐๐๐ (อบต.)	๑๐๐,๐๐๐ (อบต.)	๑๐๐,๐๐๐ (อบต.)	๑๐๐,๐๐๐ (อบต.)	ข้อมูลการท่องเที่ยว ที่เป็นภาษาไทยและ ภาษาอังกฤษ	นักท่องเที่ยวได้รับรู้ ข้อมูลการท่องเที่ยว	สำนักงานปลัด
๒.	โครงการอบรมภาษาอังกฤษ เพื่อการสื่อสาร/การให้บริการ	เพื่อให้ประชาชน สามารถใช้ภาษา อย่างง่ายในการ ให้บริการข้อมูล ข่าวสารแก่นักท่องเที่ยว	อบรมให้ความรู้แก่ประชาชน ทั่วไป จำนวน ๖๐ คน	๓๐,๐๐๐ (อบต.)	๓๐,๐๐๐ (อบต.)	๓๐,๐๐๐ (อบต.)	๓๐,๐๐๐ (อบต.)	ประชาชนมีความรู้ ด้านภาษาอังกฤษ เตรียมพร้อมการเข้าสู่ ประชาคมเศรษฐกิจ อาเซียน	นักท่องเที่ยวได้รับ บริการและอำนวยความสะดวก มากขึ้น	สำนักงานปลัด
๓.	โครงการมัคคุเทศก์น้อย	เพื่อให้เยาวชนได้ กล้าแสดงออก และ พัฒนาความรู้ ความสามารถในการ เผยแพร่ข้อมูล ข่าวสารแหล่ง ท่องเที่ยว	อบรมให้ความรู้แก่เยาวชน จำนวน ๖๐ คน	๓๐,๐๐๐ (อบต.)	๓๐,๐๐๐ (อบต.)	๓๐,๐๐๐ (อบต.)	๓๐,๐๐๐ (อบต.)	เด็กมีความรู้ในการ เผยแพร่ข้อมูลข่าวสาร การท่องเที่ยว	นักท่องเที่ยวได้รับ บริการและอำนวยความสะดวก มากขึ้น	สำนักงานปลัด
๔.	จัดทำป้ายประชาสัมพันธ์	เพื่อประชาสัมพันธ์ ข้อมูลแหล่ง ท่องเที่ยวและข้อมูล อื่นๆ ในพื้นที่	จัดทำป้ายประชาสัมพันธ์ ตลาดน้ำท่าคา และอื่น ๆ	๒๐๐,๐๐๐ (อบต.)	๒๐๐,๐๐๐ (อบต.)	๒๐๐,๐๐๐ (อบต.)	๒๐๐,๐๐๐ (อบต.)	ป้ายประชาสัมพันธ์ ข้อมูลแหล่งท่องเที่ยว	ประชาชนทั่วไปรู้จัก แหล่งท่องเที่ยวมาก ขึ้น	สำนักงานปลัด
รวม	๔ โครงการ	-	-	๓๖๐,๐๐๐	๓๖๐,๐๐๐	๓๖๐,๐๐๐	๓๖๐,๐๐๐	-	-	-

ยุทธศาสตร์จังหวัดที่ ๓ สร้างเสริมและพัฒนาคุณภาพชีวิตของประชาชนและผู้สูงอายุให้มีความมั่นคง เข้มแข็ง สามารถดำรงชีวิตตามหลักปรัชญาของเศรษฐกิจพอเพียง

- ยุทธศาสตร์การพัฒนาของ อปท.ในเขตจังหวัดที่ ๒ การพัฒนาด้านสาธารณสุข การส่งเสริมคุณภาพชีวิต การศึกษา ศิลปะ การกีฬา วัฒนธรรม ประเพณี ภูมิปัญญาท้องถิ่น

๗. ยุทธศาสตร์ การพัฒนาด้านสาธารณสุข

๗.๑ แผนงาน สาธารณสุข

ที่	โครงการ/กิจกรรม	วัตถุประสงค์	เป้าหมาย (ผลผลิตของโครงการ)	งบประมาณและที่มา				ตัวชี้วัด (KPI)	ผลที่คาดว่าจะได้รับ	หน่วยงาน ที่รับผิดชอบ
				๒๕๖๑ (บาท)	๒๕๖๒ (บาท)	๒๕๖๓ (บาท)	๒๕๖๔ (บาท)			
๑.	โครงการรณรงค์และป้องกันโรคไข้เลือดออก	เพื่อป้องกันและควบคุมโรคไข้เลือดออก	จัดซื้อยาพ่นยุง และทรายอะเบท	๖๕,๐๐๐ (อบต.)	๖๕,๐๐๐ (อบต.)	๖๕,๐๐๐ (อบต.)	๖๕,๐๐๐ (อบต.)	โรคไข้เลือดออกในพื้นที่ลดลง	สามารถควบคุมและป้องกันโรคไข้เลือดออก	กองสาธารณสุขและสิ่งแวดล้อม
๒.	ควบคุมและป้องกันโรคเอดส์	เพื่อควบคุมและป้องกันโรคเอดส์และการตั้งครรรภ์	จัดซื้อถุงยางอนามัยจำนวน ๒,๐๐๐ ชิ้น	๑๐,๐๐๐ (อบต.)	๑๐,๐๐๐ (อบต.)	๑๐,๐๐๐ (อบต.)	๑๐,๐๐๐ (อบต.)	ลดการติดเชื้อโรคเอดส์และการตั้งครรรภ์ลดลง	สามารถป้องกันโรคเอดส์และการตั้งครรรภ์ได้	กองสาธารณสุขและสิ่งแวดล้อม
๓.	โครงการป้องกันและควบคุมโรคพิษสุนัขบ้า	เพื่อป้องกันการเกิดโรคพิษสุนัขบ้าระบาดในชุมชน	ประชากรสุนัขได้รับการฉีดวัคซีน	๓๐,๐๐๐ (อบต.)	๓๐,๐๐๐ (อบต.)	๓๐,๐๐๐ (อบต.)	๓๐,๐๐๐ (อบต.)	จำนวนสุนัขที่ได้รับการฉีดวัคซีน	ประชาชนปลอดภัยจากโรคพิษสุนัขบ้า	กองสาธารณสุขและสิ่งแวดล้อม
๔.	ควบคุมจำนวนของสุนัขและแมว	เพื่อลดจำนวนของสุนัขและแมว	ฉีดยาคุมกำเนิดสุนัขและแมว	๒๐,๐๐๐ (อบต.)	๒๐,๐๐๐ (อบต.)	๒๐,๐๐๐ (อบต.)	๒๐,๐๐๐ (อบต.)	จำนวนสุนัขและแมวในพื้นที่ลดลง	สามารถลดจำนวนสุนัขและแมวได้	กองสาธารณสุขและสิ่งแวดล้อม
รวม	๔ โครงการ	-	-	๑๒๕,๐๐๐	๑๒๕,๐๐๐	๑๒๕,๐๐๐	๑๒๕,๐๐๐	-	-	-

ยุทธศาสตร์จังหวัดที่ ๓ สร้างเสริมและพัฒนาคุณภาพชีวิตของประชาชนและสังคมสมุทรสงครามมีความเข้มแข็งและดำรงชีวิตตามหลักปรัชญาเศรษฐกิจพอเพียง

- ยุทธศาสตร์การพัฒนาของ อปท.ในเขตจังหวัดที่ ๖ การพัฒนาด้านการบริหารกิจการบ้านเมืองและสังคมที่ดี

๘. ยุทธศาสตร์ การพัฒนาด้านการเมือง การบริหาร การปกครอง

๘.๑ แผนงาน บริหารงานทั่วไป

ที่	โครงการ/กิจกรรม	วัตถุประสงค์	เป้าหมาย (ผลผลิตของโครงการ)	งบประมาณและที่มา				ตัวชี้วัด (KPI)	ผลที่คาดว่าจะได้รับ	หน่วยงาน ที่รับผิดชอบ
				๒๕๖๑ (บาท)	๒๕๖๒ (บาท)	๒๕๖๓ (บาท)	๒๕๖๔ (บาท)			
๑.	แต่งตั้งคณะกรรมการจัดซื้อจัดจ้าง	เพื่อให้ประชาชนได้ร่วมเป็นคณะกรรมการในการจัดซื้อจัดจ้างงานต่างๆ ของ อบต.	จ่ายค่าตอบแทนให้คณะกรรมการจัดซื้อจัดจ้างและผู้จัดเก็บและผู้บันทึกข้อมูล จปฐ.	๑๕๐,๐๐๐ (อบต.)	๑๕๐,๐๐๐ (อบต.)	๑๕๐,๐๐๐ (อบต.)	๑๕๐,๐๐๐ (อบต.)	ประชาชนเข้าร่วมเป็นคณะกรรมการจัดซื้อจัดจ้าง	ประชาชนได้มีส่วนร่วมในการดำเนินงานต่าง ๆ ของ อบต.	สำนักงานปลัด
๒.	ให้บริการข้อมูลข่าวสาร ตามโครงการอินเทอร์เน็ตตำบล	เพื่อให้ประชาชนได้รับข้อมูลข่าวสารอย่างทั่วถึง	ติดตั้งอินเทอร์เน็ตตำบลและระบบ LAN	๗๐,๐๐๐ (อบต.)	๗๐,๐๐๐ (อบต.)	๗๐,๐๐๐ (อบต.)	๗๐,๐๐๐ (อบต.)	การเข้าถึงข้อมูลข่าวสารของประชาชน	ประชาชนได้รับข้อมูลข่าวสารอย่างทั่วถึง	สำนักงานปลัด
๓.	ปรับปรุงระบบเว็บไซต์ขององค์การบริหารส่วนตำบล	เพื่อประชาสัมพันธ์และเผยแพร่ข้อมูลข่าวสารของ อบต.	ปรับปรุงระบบเว็บไซต์และจ่ายค่าบริการรายเดือน	๓๕,๐๐๐ (อบต.)	๓๕,๐๐๐ (อบต.)	๓๕,๐๐๐ (อบต.)	๓๕,๐๐๐ (อบต.)	การเผยแพร่ข้อมูลข่าวสารที่ทันสมัย	ข้อมูลข่าวสารได้รับการประชาสัมพันธ์และเผยแพร่	สำนักงานปลัด
๔.	อบรมให้ความรู้เกี่ยวกับการเมืองการปกครองในระบอบประชาธิปไตย และการเลือกตั้ง	เพื่อให้ประชาชนมีความรู้เกี่ยวกับการเมือง การปกครองในระบอบประชาธิปไตย	จัดอบรมให้ความรู้เพื่อส่งเสริมประชาธิปไตยและค่าใช้จ่ายในการเลือกตั้งผู้บริหารและสมาชิก อบต.	๔๕๐,๐๐๐ (อบต.)	๔๕๐,๐๐๐ (อบต.)	๔๕๐,๐๐๐ (อบต.)	๔๕๐,๐๐๐ (อบต.)	จัดอบรมให้ความรู้แก่ประชาชนเกี่ยวกับการประชาธิปไตย	ประชาชนมีความรู้ความเข้าใจเกี่ยวกับการเมืองการปกครองในระบอบประชาธิปไตย	สำนักงานปลัด

ที่	โครงการ/กิจกรรม	วัตถุประสงค์	เป้าหมาย (ผลผลิตของโครงการ)	งบประมาณและที่มา				ตัวชี้วัด (KPI)	ผลที่คาดว่าจะได้รับ	หน่วยงาน ที่รับผิดชอบ
				๒๕๖๑ (บาท)	๒๕๖๒ (บาท)	๒๕๖๓ (บาท)	๒๕๖๔ (บาท)			
๕.	โครงการอบรมเพิ่มศักยภาพสมาชิก อบต. ผู้บริหารและพนักงานส่วนตำบล	เพื่อพัฒนาการปฏิบัติงานของบุคลากรให้มีประสิทธิภาพ	จัดฝึกอบรมและศึกษาดูงานนอกสถานที่ เพื่อเพิ่มศักยภาพให้กับสมาชิก อบต. ผู้บริหารพนักงานส่วนตำบล จำนวน ๕๐ คน	๓๕๐,๐๐๐ (อบต.)	๓๕๐,๐๐๐ (อบต.)	๓๕๐,๐๐๐ (อบต.)	๓๕๐,๐๐๐ (อบต.)	บุคลากรในหน่วยงานได้พัฒนาศักยภาพในการปฏิบัติให้มีประสิทธิภาพมากขึ้น	บุคลากรสามารถปฏิบัติงานได้อย่างมีประสิทธิภาพมากขึ้น	สำนักงานปลัด
รวม	๕ โครงการ	-	-	๑,๐๕๕,๐๐๐	๑,๐๕๕,๐๐๐	๑,๐๕๕,๐๐๐	๑,๐๕๕,๐๐๐	-	-	-

๘.๒ แผนงาน สร้างความเข้มแข็งของชุมชน

ที่	โครงการ/กิจกรรม	วัตถุประสงค์	เป้าหมาย (ผลผลิตของโครงการ)	งบประมาณและที่มา				ตัวชี้วัด (KPI)	ผลที่คาดว่าจะได้รับ	หน่วยงาน ที่รับผิดชอบ
				๒๕๖๑ (บาท)	๒๕๖๒ (บาท)	๒๕๖๓ (บาท)	๒๕๖๔ (บาท)			
๑.	โครงการจัดทำประชาคมหมู่บ้านและประชาคมตำบล	เพื่อให้ประชาชนมีส่วนร่วมในการแสดงความคิดเห็น	จัดทำเวทีประชาคมหมู่บ้านและประชาคมตำบล	๒๐,๐๐๐ (อบต.)	๒๐,๐๐๐ (อบต.)	๒๐,๐๐๐ (อบต.)	๒๐,๐๐๐ (อบต.)	สามารถนำข้อเสนอของประชาชนไปปฏิบัติได้อย่างแท้จริง	ประชาชนได้มีส่วนร่วมในการแสดงความคิดเห็น	สำนักงานปลัด
๒.	โครงการอบรมเพิ่มศักยภาพเจ้าหน้าที่และผู้นำชุมชน	เพื่อพัฒนาความรู้ให้กับเจ้าหน้าที่และผู้นำชุมชน	จัดอบรมและศึกษาดูงานจำนวน	๔๕๐,๐๐๐ (อบต.)	๔๕๐,๐๐๐ (อบต.)	๔๕๐,๐๐๐ (อบต.)	๔๕๐,๐๐๐ (อบต.)	เจ้าหน้าที่และผู้นำชุมชนมีความรู้และนำความรู้มาพัฒนาพื้นที่	เจ้าหน้าที่นำความรู้มาพัฒนาพื้นที่ให้มีความเจริญมากขึ้น	สำนักงานปลัด
รวม	๒ โครงการ	-	-	๔๗๐,๐๐๐	๔๗๐,๐๐๐	๔๗๐,๐๐๐	๔๗๐,๐๐๐	-	-	-

๘.๓ แผนงาน เคหะและชุมชน

ที่	โครงการ/กิจกรรม	วัตถุประสงค์	เป้าหมาย (ผลผลิตของโครงการ)	งบประมาณและที่มา				ตัวชี้วัด (KPI)	ผลที่คาดว่าจะได้รับ	หน่วยงาน ที่รับผิดชอบ
				๒๕๖๑ (บาท)	๒๕๖๒ (บาท)	๒๕๖๓ (บาท)	๒๕๖๔ (บาท)			
๑.	ก่อสร้างที่ทำการองค์การบริหารส่วนตำบล	เพื่อเป็นการรองรับบุคลากรที่มีมากขึ้นและอำนวยความสะดวกแก่ผู้มาติดต่อราชการ	ก่อสร้างที่ทำการองค์การบริหารส่วนตำบล จำนวน ๑ แห่ง	๑๒,๐๐๐,๐๐๐ (อบต.)	-	-	-	มีสำนักงานที่ใช้ในการปฏิบัติงานที่ได้มาตรฐาน	ประชาชนได้รับความสะดวกจากการบริการของเจ้าหน้าที่	กองช่าง
๒.	โครงการก่อสร้างอาคารอเนกประสงค์	เพื่อใช้เป็นสถานที่สำหรับกิจกรรมทางด้านวัฒนธรรมและกิจกรรมอื่นๆ	ขนาดกว้าง ๑๐.๐๐ เมตร ยาว ๒๓.๐๐ เมตร จำนวน ๑ แห่ง	๑,๒๐๐,๐๐๐ (อบต.)	-	-	-	อาคารอเนกประสงค์ที่ได้มาตรฐาน	ประชาชนมีสถานที่ในการจัดกิจกรรมต่างๆ	กองช่าง
๓.	ก่อสร้างลานจอดรถ	เพื่ออำนวยความสะดวกให้กับผู้มาติดต่อราชการ	สร้างทำลานจอดรถสำหรับคนทั่วไปและผู้พิการ	-	๑๐๐,๐๐๐ (อบต.)	-	-	มีลานจอดรถสำหรับผู้มาติดต่อราชการที่มีมาตรฐาน	ประชาชนได้รับความสะดวกในการมาติดต่อราชการ	กองช่าง
รวม	๓ โครงการ	-	-	๑๓,๒๐๐,๐๐๐	๑๐๐,๐๐๐	-	-	-	-	-

**รายละเอียดโครงการพัฒนา
แผนพัฒนาท้องถิ่นสี่ปี (พ.ศ.๒๕๖๑ - ๒๕๖๔)
สำหรับ อุดหนุนองค์กรปกครองส่วนท้องถิ่น ส่วนราชการ รัฐวิสาหกิจ องค์กรประชาชน
องค์การบริหารส่วนตำบลท่าคา**

ก. ยุทธศาสตร์จังหวัดที่ ๓ สร้างเสริมและพัฒนาคุณภาพชีวิตของประชาชนและผู้สูงอายุให้มีความมั่นคง เข้มแข็ง สามารถดำรงชีวิตตามหลักปรัชญาของเศรษฐกิจพอเพียง

ข. ยุทธศาสตร์การพัฒนาขององค์กรปกครองส่วนท้องถิ่นในเขตจังหวัดที่ ๑ การพัฒนาด้านโครงสร้างพื้นฐาน

๑. ยุทธศาสตร์ การพัฒนาด้านโครงสร้างพื้นฐาน

๑.๑ แผนงาน เคหะและชุมชน

ที่	โครงการ	วัตถุประสงค์	เป้าหมาย (ผลผลิตของโครงการ)	งบประมาณและที่ผ่านมา				ตัวชี้วัด (KPI)	ผลที่คาดว่าจะได้รับ	หน่วยงาน รับผิดชอบหลัก	หน่วยงานที่ ขอรับเงิน อุดหนุน
				๒๕๖๑ (บาท)	๒๕๖๒ (บาท)	๒๕๖๓ (บาท)	๒๕๖๔ (บาท)				
๑.	ขยายเขตระบบจำหน่ายน้ำประปาส่วนภูมิภาค หมู่ที่ ๒	เพื่ออำนวยความสะดวกให้ประชาชนมีน้ำอุปโภคบริโภค	ดำเนินการขยายเขตประปาส่วนภูมิภาค	๒๙๔,๐๐๐ (อบต.)	-	-	-	ระบบน้ำประปาส่วนภูมิภาคที่ได้มาตรฐาน	ประชาชนมีน้ำใช้ในกรอุปโภคบริโภค	กองช่าง	ประปาส่วนภูมิภาคจังหวัดสมุทรสงคราม
๒.	ขยายเขตระบบจำหน่ายไฟฟ้าแรงต่ำพร้อมไฟฟ้าสาธารณะ หมู่ที่ ๒ (ศาลแม่เนี้ยใหม่)	เพื่อให้ประชาชนมีไฟฟ้าใช้อย่างเพียงพอ	ขยายเขตไฟฟ้าแรงต่ำ พร้อมติดตั้งดวงโคมไฟฟ้าสาธารณะ	-	๒๙๔,๐๐๐ (อบต.)	-	-	ประชาชนมีไฟฟ้าใช้และปลอดภัยมากขึ้น	ประชาชนมีไฟฟ้าใช้อย่างทั่วถึง	กองช่าง	การไฟฟ้าส่วนภูมิภาคอำเภออัมพวา
๓.	ขยายเขตระบบจำหน่ายไฟฟ้าแรงต่ำพร้อมไฟฟ้าสาธารณะ หมู่ที่ ๔ (หมู่ที่ ๔ เชื่อมหมู่ที่ ๕ ออกหมู่ที่ ๒, บ้านนายจิรวัดน์	เพื่อให้ประชาชนมีไฟฟ้าใช้อย่างเพียงพอ	ขยายเขตไฟฟ้าแรงต่ำ พร้อมติดตั้งดวงโคมไฟฟ้าสาธารณะ	-	๒๙๔,๐๐๐ (อบต.)	-	-	ประชาชนมีไฟฟ้าใช้และปลอดภัยมากขึ้น	ประชาชนมีไฟฟ้าใช้อย่างทั่วถึง	กองช่าง	การไฟฟ้าส่วนภูมิภาคอำเภออัมพวา
๔.	ขยายเขตระบบจำหน่ายไฟฟ้าแรงต่ำพร้อมไฟฟ้าสาธารณะ หมู่ที่ ๑๑ (บ้านนายสมยศ, บ้านนายถนอม)	เพื่อให้ประชาชนมีไฟฟ้าใช้อย่างเพียงพอ	ขยายเขตไฟฟ้าแรงต่ำ พร้อมติดตั้งดวงโคมไฟฟ้าสาธารณะ	-	๒๙๔,๐๐๐ (อบต.)	-	-	ประชาชนมีไฟฟ้าใช้และปลอดภัยมากขึ้น	ประชาชนมีไฟฟ้าใช้อย่างทั่วถึง	กองช่าง	การไฟฟ้าส่วนภูมิภาคอำเภออัมพวา

ที่	โครงการ	วัตถุประสงค์	เป้าหมาย (ผลผลิตของโครงการ)	งบประมาณและที่ผ่านมา				ตัวชี้วัด (KPI)	ผลที่คาดว่าจะได้รับ	หน่วยงาน รับผิดชอบหลัก	หน่วยงานที่ ขอรับเงิน อุดหนุน
				๒๕๖๑ (บาท)	๒๕๖๒ (บาท)	๒๕๖๓ (บาท)	๒๕๖๔ (บาท)				
๕.	ขยายเขตระบบจำหน่ายน้ำ ประปาส่วนภูมิภาค หมู่ที่ ๓	เพื่ออำนวยความสะดวก สะดวกให้ประชาชน มีน้ำอุปโภคบริโภค	ดำเนินการขยายเขตประปา ส่วนภูมิภาค	-	-	๒๙๔,๐๐๐ (อบต.)	-	ระบบน้ำประปา ส่วนภูมิภาคที่ได้ มาตรฐาน	ประชาชนมีน้ำใช้ ในการอุปโภค บริโภค	กองช่าง	ประปาส่วน ภูมิภาคจังหวัด สมุทรสงคราม
๖.	ขยายเขตระบบจำหน่ายน้ำ ประปาส่วนภูมิภาค หมู่ที่ ๖ (ต่อจากบ้านดาว)	เพื่ออำนวยความสะดวก สะดวกให้ประชาชน มีน้ำอุปโภคบริโภค	ดำเนินการขยายเขตประปา ส่วนภูมิภาค	-	-	๒๙๔,๐๐๐ (อบต.)	-	ระบบน้ำประปา ส่วนภูมิภาคที่ได้ มาตรฐาน	ประชาชนมีน้ำใช้ ในการอุปโภค บริโภค	กองช่าง	ประปาส่วน ภูมิภาคจังหวัด สมุทรสงคราม
๗.	ขยายเขตระบบจำหน่ายน้ำ ประปาส่วนภูมิภาค หมู่ที่ ๔ (บ้านผู้ใหญ่ หมู่ที่ ๔-บ้านนาย สมเกียรติ)	เพื่ออำนวยความสะดวก สะดวกให้ประชาชน มีน้ำอุปโภคบริโภค	ดำเนินการขยายเขตประปา ส่วนภูมิภาค	-	-	-	๒๙๔,๐๐๐ (อบต.)	ระบบน้ำประปา ส่วนภูมิภาคที่ได้ มาตรฐาน	ประชาชนมีน้ำใช้ ในการอุปโภค บริโภค	กองช่าง	ประปาส่วน ภูมิภาคจังหวัด สมุทรสงคราม
๘.	ขยายเขตระบบจำหน่ายไฟฟ้า แรงต่ำพร้อมไฟฟ้าสาธารณะ หมู่ที่ ๕ (สายบ้านนายชลอ)	เพื่อให้ประชาชนมี ไฟฟ้าใช้อย่าง เพียงพอ	ขยายเขตไฟฟ้าแรงต่ำ พร้อม ติดตั้งดวงโคมไฟฟ้า สาธารณะ	-	-	-	๒๙๔,๐๐๐ (อบต.)	ประชาชนมี ไฟฟ้าใช้และ ปลอดภัยมากขึ้น	ประชาชนมี ไฟฟ้าใช้อย่าง ทั่วถึง	กองช่าง	การไฟฟ้าส่วน ภูมิภาคอำเภอ อัมพวา
๙.	ขยายเขตระบบจำหน่ายไฟฟ้า แรงต่ำพร้อมไฟฟ้าสาธารณะ หมู่ที่ ๙ (สายบ้านนางพิมพ์พิชิต หนวิชิต)	เพื่อให้ประชาชนมี ไฟฟ้าใช้อย่าง เพียงพอ	ขยายเขตไฟฟ้าแรงต่ำ พร้อม ติดตั้งดวงโคมไฟฟ้า สาธารณะ	-	-	-	๒๙๔,๐๐๐ (อบต.)	ประชาชนมี ไฟฟ้าใช้และ ปลอดภัยมากขึ้น	ประชาชนมี ไฟฟ้าใช้อย่าง ทั่วถึง	กองช่าง	การไฟฟ้าส่วน ภูมิภาคอำเภอ อัมพวา
๑๐.	ขยายเขตระบบจำหน่ายน้ำ ประปาส่วนภูมิภาค หมู่ที่ ๑๐ (ซอยศาลเจ้าแม่เนี้ยและซอย กรมหลวงชุมพร)	เพื่ออำนวยความสะดวก สะดวกให้ประชาชน มีน้ำอุปโภคบริโภค	ดำเนินการขยายเขตประปา ส่วนภูมิภาค	-	-	-	๒๙๔,๐๐๐ (อบต.)	ระบบน้ำประปา ส่วนภูมิภาคที่ได้ มาตรฐาน	ประชาชนมีน้ำใช้ ในการอุปโภค บริโภค	กองช่าง	ประปาส่วน ภูมิภาคจังหวัด สมุทรสงคราม
รวม	๑๐ โครงการ	-	-	๒๙๔,๐๐๐	๘๘๒,๐๐๐	๕๘๘,๐๐๐	๑,๑๗๖,๐๐๐	-	-	-	-

ยุทธศาสตร์จังหวัดที่ ๓ สร้างเสริมและพัฒนาคุณภาพชีวิตของประชาชนและผู้สูงอายุให้มีความมั่นคง เข้มแข็ง สามารถดำรงชีวิตตามหลักปรัชญาของเศรษฐกิจพอเพียง

- ยุทธศาสตร์การพัฒนาของ อปท.ในเขตจังหวัดที่ ๔ การพัฒนาและการส่งเสริมเกษตรกรรม การลงทุน พาณิชยกรรม และการท่องเที่ยว

๒. ยุทธศาสตร์ การพัฒนาด้านเศรษฐกิจ

๒.๑ แผนงาน สร้างความเข้มแข็งของชุมชน

ที่	โครงการ	วัตถุประสงค์	เป้าหมาย (ผลผลิตของโครงการ)	งบประมาณและที่ผ่านมา				ตัวชี้วัด (KPI)	ผลที่คาดว่าจะได้รับ	หน่วยงาน รับผิดชอบหลัก	หน่วยงานที่ ขอรับเงิน อุดหนุน
				๒๕๖๑ (บาท)	๒๕๖๒ (บาท)	๒๕๖๓ (บาท)	๒๕๖๔ (บาท)				
๑.	อุดหนุนกลุ่มแม่บ้านเกษตรกร ทำนบ หมู่ที่ ๕	เพื่อส่งเสริมให้ ประชาชนมีอาชีพ และมีรายได้เพิ่มขึ้น	อุดหนุนงบประมาณให้กับ กลุ่มอาชีพ เช่น ทำขนมไทย โบราณ	๒๐,๐๐๐ (อบต.)	๒๐,๐๐๐ (อบต.)	๒๐,๐๐๐ (อบต.)	๒๐,๐๐๐ (อบต.)	ประชาชนได้รับ ความรู้จากการ ฝึกอาชีพ	ประชาชนที่มี รายได้น้อย สามารถนำ ความรู้ที่ได้ ประกอบอาชีพ	สำนักงานปลัด	วิสาหกิจชุมชน กลุ่มแม่บ้าน เกษตรกรทำนบ หมู่ที่ ๕
๒.	อุดหนุนวิสาหกิจชุมชนกลุ่ม ผลิตน้ำตาลมะพร้าวแท้ หมู่ที่ ๕	เพื่อเป็นการเสริม สร้างรายได้ให้แก่ เกษตรกร	สนับสนุนวัสดุอุปกรณ์ในการ ผลิตและบรรจุภัณฑ์น้ำตาล มะพร้าวแท้ จำนวน ๑ กลุ่ม	๒๐,๐๐๐ (อบต.)	๒๐,๐๐๐ (อบต.)	๒๐,๐๐๐ (อบต.)	๒๐,๐๐๐ (อบต.)	ประชาชนได้รับ การส่งเสริม อาชีพ	ประชาชนมี อาชีพและมี รายได้เพิ่มมาก ขึ้น	สำนักงานปลัด	วิสาหกิจชุมชน กลุ่มผลิตน้ำตาล มะพร้าวแท้ หมู่ที่ ๕
รวม	๒ โครงการ	-	-	๔๐,๐๐๐	๔๐,๐๐๐	๔๐,๐๐๐	๔๐,๐๐๐	-	-	-	-

๒.๑ แผนงาน การเกษตร

ที่	โครงการ	วัตถุประสงค์	เป้าหมาย (ผลผลิตของโครงการ)	งบประมาณและที่ผ่านมา				ตัวชี้วัด (KPI)	ผลที่คาดว่าจะได้รับ	หน่วยงาน รับผิดชอบหลัก	หน่วยงานที่ ขอรับเงิน อุดหนุน
				๒๕๖๑ (บาท)	๒๕๖๒ (บาท)	๒๕๖๓ (บาท)	๒๕๖๔ (บาท)				
๑.	โครงการรณรงค์ป้องกันกำจัด ศัตรูพืช	เพื่อกำจัดศัตรูพืชที่ ทำลายพืชผล ทางการเกษตร	กำจัดกระรอกในพื้นที่ จำนวน ๒,๕๒๐ ไร่ และ ซื้อเหยื่อพิษ จำนวน ๓๐ กก.	๓๐,๐๐๐ (อบต.)	๓๐,๐๐๐ (อบต.)	๓๐,๐๐๐ (อบต.)	๓๐,๐๐๐ (อบต.)	เพิ่มผลผลิต ทางการเกษตร	สามารถช่วยเพิ่ม ผลผลิตให้ เกษตรกรได้	สำนักงานปลัด	ศูนย์บริการและ ถ่ายทอดเทคโนโลยีการเกษตร ประจำตำบลท่าคา

ที่	โครงการ	วัตถุประสงค์	เป้าหมาย (ผลผลิตของโครงการ)	งบประมาณและที่ผ่านมา				ตัวชี้วัด (KPI)	ผลที่คาดว่าจะได้รับ	หน่วยงาน รับผิดชอบหลัก	หน่วยงานที่ ขอรับเงิน อุดหนุน
				๒๕๖๑ (บาท)	๒๕๖๒ (บาท)	๒๕๖๓ (บาท)	๒๕๖๔ (บาท)				
๒.	โครงการป้องกันกำจัดแมลงตำหนามมะพร้าวโดยใช้แตนเบียนอะซิโคเดส	เพื่อลดและควบคุมการระบาดของแมลงตำหนาม	เกษตรกรเป้าหมาย ทั้ง ๑๒ หมู่บ้าน	๖๐,๐๐๐ (อบต.)	๖๐,๐๐๐ (อบต.)	๖๐,๐๐๐ (อบต.)	๖๐,๐๐๐ (อบต.)	เพิ่มผลผลิตทางการเกษตร	ลดความเสียหายในผลผลิตและเพิ่มรายได้ของเกษตรกร	สำนักงานปลัด	ศูนย์บริการและถ่ายทอดเทคโนโลยีการเกษตรประจำตำบลท่าคา
๓.	โครงการป้องกันกำจัดหนอนหัวดำโดยใช้แตนเบียนบราคอน	เพื่อลดและควบคุมการระบาดของหนอนหัวดำ	เกษตรกรเป้าหมาย ทั้ง ๑๒ หมู่บ้าน	๑๒,๐๐๐ (อบต.)	๑๒,๐๐๐ (อบต.)	๑๒,๐๐๐ (อบต.)	๑๒,๐๐๐ (อบต.)	เพิ่มผลผลิตทางการเกษตร	ลดความเสียหายในผลผลิตและเพิ่มรายได้ของเกษตรกร	สำนักงานปลัด	ศูนย์บริการและถ่ายทอดเทคโนโลยีการเกษตรประจำตำบลท่าคา
รวม	๓ โครงการ	-	-	๑๒๐,๐๐๐	๑๒๐,๐๐๐	๑๒๐,๐๐๐	๑๒๐,๐๐๐	-	-	-	-

ยุทธศาสตร์จังหวัดที่ ๓ สร้างเสริมและพัฒนาคุณภาพชีวิตของประชาชนและผู้สูงอายุให้มีความมั่นคง เข้มแข็ง สามารถดำรงชีวิตตามหลักปรัชญาของเศรษฐกิจพอเพียง

- ยุทธศาสตร์การพัฒนาของ อปท.ในเขตจังหวัดที่ ๓ การพัฒนาด้านการจัดระเบียบชุมชน/สังคม การรักษาความสงบเรียบร้อย

๓. ยุทธศาสตร์ การพัฒนาด้านสังคม

๓.๑ แผนงาน สร้างความเข้มแข็งของชุมชน

ที่	โครงการ	วัตถุประสงค์	เป้าหมาย (ผลผลิตของโครงการ)	งบประมาณและที่ผ่านมา				ตัวชี้วัด (KPI)	ผลที่คาดว่าจะได้รับ	หน่วยงาน รับผิดชอบหลัก	หน่วยงานที่ ขอรับเงิน อุดหนุน
				๒๕๖๑ (บาท)	๒๕๖๒ (บาท)	๒๕๖๓ (บาท)	๒๕๖๔ (บาท)				
๑.	อุดหนุนโครงการศูนย์ป้องกันและแก้ไขปัญหายาเสพติดประจำหมู่บ้าน	เพื่อให้มีผู้นำความรู้ในการป้องกันและแก้ไขปัญหายาเสพติด	อุดหนุนศูนย์ป้องกันและแก้ไขปัญหายาเสพติดประจำหมู่บ้าน จำนวน ๑๒ หมู่บ้าน	๗๒,๐๐๐ (อบต.)	๗๒,๐๐๐ (อบต.)	๗๒,๐๐๐ (อบต.)	๗๒,๐๐๐ (อบต.)	จำนวนผู้เกี่ยวข้องกับยาเสพติดลดลง	ทำให้เกิดความสามัคคีและป้องกันยาเสพติด	สำนักงานปลัด	กรมการหมู่บ้าน
๒.	อุดหนุนโครงการแก้ไขปัญหายาเสพติด คอ.ปคจ.สส. และหรือส่วนราชการที่เกี่ยวข้อง	เพื่อนำผู้เสพ/ผู้ติดยาเสพติดเข้าสู่กระบวนการบำบัดรักษาฟื้นฟูให้กลับคืนเป็นคนดีสู่สังคม	อุดหนุนให้กับศูนย์อำนวยการป้องกันและปราบปรามยาเสพติดจังหวัดสมุทรสงคราม	๕๐,๐๐๐ (อบต.)	๕๐,๐๐๐ (อบต.)	๕๐,๐๐๐ (อบต.)	๕๐,๐๐๐ (อบต.)	จำนวนผู้เข้ารับการรักษาและฟื้นฟูผู้ติดยาเสพติด	สามารถควบคุมและลดปัญหาการแพร่ระบาดของยาเสพติดได้เยาวชนในพื้นที่ไม่เสพยาเสพติดรวมทั้งไม่มีผู้สูมอบายมุข	สำนักงานปลัด	สธ.จ.สส.
รวม	๒ โครงการ	-	-	๑๒๒,๐๐๐	๑๒๒,๐๐๐	๑๒๒,๐๐๐	๑๒๒,๐๐๐	-	-	-	-

๓.๒ แผนงาน สังคมสงเคราะห์

ที่	โครงการ	วัตถุประสงค์	เป้าหมาย (ผลผลิตของโครงการ)	งบประมาณและที่ผ่านมา				ตัวชี้วัด (KPI)	ผลที่คาดว่าจะได้รับ	หน่วยงาน รับผิดชอบหลัก	หน่วยงานที่ ขอรับเงิน อุดหนุน
				๒๕๖๑ (บาท)	๒๕๖๒ (บาท)	๒๕๖๓ (บาท)	๒๕๖๔ (บาท)				
๑.	อุดหนุนสำนักงานเหล่ากาชาดจังหวัดสมุทรสงคราม	เพื่อให้การสงเคราะห์แก่ผู้ยากไร้ ด้อยโอกาส และผู้ประสบภัยต่างๆ	สนับสนุนงบประมาณสำนักงานเหล่ากาชาดจังหวัดสมุทรสงคราม	๒๐,๐๐๐ (อบต.)	๒๐,๐๐๐ (อบต.)	๒๐,๐๐๐ (อบต.)	๒๐,๐๐๐ (อบต.)	ประชาชนได้รับการสงเคราะห์อย่างทั่วถึง	ประชาชนในพื้นที่ที่มีคุณภาพชีวิตที่ดีขึ้น	สำนักงานปลัด	สำนักงานเหล่ากาชาดจังหวัดสมุทรสงคราม
รวม	๑ โครงการ	-	-	๒๐,๐๐๐	๒๐,๐๐๐	๒๐,๐๐๐	๒๐,๐๐๐	-	-	-	-

ยุทธศาสตร์จังหวัดที่ ๓ สร้างเสริมและพัฒนาคุณภาพชีวิตของประชาชนและผู้สูงอายุให้มีความมั่นคง เข้มแข็ง สามารถดำรงชีวิตตามหลักปรัชญาของเศรษฐกิจพอเพียง

- ยุทธศาสตร์การพัฒนาของ อปท.ในเขตจังหวัดที่ ๒ การพัฒนาด้านสาธารณสุข การส่งเสริมคุณภาพชีวิต การศึกษา ศิลปะ การกีฬา วัฒนธรรม ประเพณี ภูมิปัญญาท้องถิ่น

๕. ยุทธศาสตร์ การพัฒนาด้านการศึกษา ศาสนาและวัฒนธรรม

๕.๑ แผนงาน การศึกษา

ที่	โครงการ	วัตถุประสงค์	เป้าหมาย (ผลผลิตของโครงการ)	งบประมาณและที่ผ่านมา				ตัวชี้วัด (KPI)	ผลที่คาดว่าจะได้รับ	หน่วยงาน รับผิดชอบหลัก	หน่วยงานที่ ขอรับเงิน อุดหนุน
				๒๕๖๑ (บาท)	๒๕๖๒ (บาท)	๒๕๖๓ (บาท)	๒๕๖๔ (บาท)				
๑.	อุดหนุนโครงการสนับสนุนครูผู้ช่วยผู้ดูแลเด็ก	เพื่อให้มีครูผู้ช่วยผู้ดูแลเด็กครบทุกห้องเรียน	สนับสนุนครูผู้ช่วยผู้ดูแลเด็กจำนวน ๒ คน	๑๒๐,๐๐๐ (อบต.)	๑๒๐,๐๐๐ (อบต.)	๑๒๐,๐๐๐ (อบต.)	๑๒๐,๐๐๐ (อบต.)	เด็กนักเรียนได้รับการดูแลอย่างทั่วถึง	นักเรียนได้รับการพัฒนาการด้านร่างกาย อารมณ์สังคม และสติปัญญา	กองการศึกษาฯ	โรงเรียนวัดเทพประสิทธิ์คณาวาส
๒.	อุดหนุนโครงการแข่งขันกีฬาต้านยาเสพติด	เพื่อให้นักเรียนใช้เวลาว่างให้เกิดประโยชน์และสามารถใช้กีฬาต้านยาเสพติด	อุดหนุนให้แก่นักเรียนโรงเรียนวัดเทพฯ จำนวน ๓๖๒ คน	๒๐,๐๐๐ (อบต.)	๒๐,๐๐๐ (อบต.)	๒๐,๐๐๐ (อบต.)	๒๐,๐๐๐ (อบต.)	นักเรียนมีสุขภาพร่างกายแข็งแรง	เด็กนักเรียนมีสุขภาพแข็งแรงและห่างไกลยาเสพติด	กองการศึกษาฯ	โรงเรียนวัดเทพประสิทธิ์คณาวาส
๓.	อุดหนุนการจัดกิจกรรมเข้าค่ายพุทธบุตรต้านยาเสพติด	เพื่อส่งเสริมให้เด็กใช้เวลาให้เกิดประโยชน์และหลีกเลี่ยงยาเสพติด	อุดหนุนให้แก่โรงเรียนวัดเทพประสิทธิ์คณาวาส จำนวนนักเรียน ๑๕๐ คน	๒๐,๐๐๐ (อบต.)	๒๐,๐๐๐ (อบต.)	๒๐,๐๐๐ (อบต.)	๒๐,๐๐๐ (อบต.)	เด็กนักเรียนไม่ยุ่งเกี่ยวกับยาเสพติด	เด็กนักเรียนห่างไกลยาเสพติด	กองการศึกษาฯ	โรงเรียนวัดเทพประสิทธิ์คณาวาส
๔.	อุดหนุนการจัดกิจกรรมวันเด็กแห่งชาติ	เพื่อให้เด็กและเยาวชนได้มีกิจกรรมร่วมกันในวันเด็ก	อุดหนุนให้แก่โรงเรียนวัดเทพประสิทธิ์คณาวาส จำนวน ๔๕๐ คน	๒๐,๐๐๐ (อบต.)	๒๐,๐๐๐ (อบต.)	๒๐,๐๐๐ (อบต.)	๒๐,๐๐๐ (อบต.)	เด็กนักเรียนได้ร่วมกิจกรรมวันเด็กทุกคน	นักเรียนทุกคนได้มีแสดงออก มีความสนุกสนาน รู้ถึงความสำคัญของเด็กที่จะโตไปอย่างมีคุณภาพ	กองการศึกษาฯ	โรงเรียนวัดเทพประสิทธิ์คณาวาส

ที่	โครงการ	วัตถุประสงค์	เป้าหมาย (ผลผลิตของโครงการ)	งบประมาณและที่ผ่านมา				ตัวชี้วัด (KPI)	ผลที่คาดว่าจะได้รับ	หน่วยงาน รับผิดชอบหลัก	หน่วยงานที่ ขอรับเงิน อุดหนุน
				๒๕๖๑ (บาท)	๒๕๖๒ (บาท)	๒๕๖๓ (บาท)	๒๕๖๔ (บาท)				
๕.	อุดหนุนโครงการการเรียนรู้และการฝึกซ้อมดนตรีไทย	เพื่อการปลูกฝังพัฒนาเด็กและเยาวชนไทยมีความสำนึกความเป็นไทย มีสุนทรียภาพด้านอารมณ์	นักเรียนโรงเรียนวัดเทพฯ จำนวน ๓๓๕ คน	๒๔,๐๐๐ (อบต.)	๒๔,๐๐๐ (อบต.)	๒๔,๐๐๐ (อบต.)	๒๔,๐๐๐ (อบต.)	เด็กนักเรียนมีความรู้การเล่นดนตรีไทย	คุณภาพนักเรียนทุกคนมีความรักและความสามัคคี	กองการศึกษาฯ	โรงเรียนวัดเทพประสิทธิ์คณาวาส
๖.	อุดหนุนโครงการรู้ภาษาอังกฤษเพื่อชีวิตที่ดีในอาเซียน	เพื่อให้นักเรียนได้ฝึกภาษาอังกฤษกับเจ้าของภาษา	เด็กนักเรียน จำนวน ๓๖๒ คน	๒๐,๐๐๐ (อบต.)	๒๐,๐๐๐ (อบต.)	๒๐,๐๐๐ (อบต.)	๒๐,๐๐๐ (อบต.)	เด็กนักเรียนมีผลสัมฤทธิ์ทางภาษาอังกฤษสูงขึ้น	เด็กนักเรียนทุกคนสื่อสารภาษาอังกฤษได้อย่างถูกต้อง	กองการศึกษาฯ	โรงเรียนวัดเทพประสิทธิ์คณาวาส
๗.	อุดหนุนการจัดกิจกรรมวันเด็กแห่งชาติ	เพื่อให้เด็กและเยาวชนได้มีกิจกรรมร่วมกันในวันเด็ก	เด็กนักเรียน จำนวน ๕๓ คน	๕,๐๐๐ (อบต.)	๕,๐๐๐ (อบต.)	๕,๐๐๐ (อบต.)	๕,๐๐๐ (อบต.)	เด็กนักเรียนได้ร่วมกิจกรรมวันเด็กทุกคน	นักเรียนทุกคนได้มีแสดงออก มีความสนุกสนานรู้ถึงความสำคัญของเด็กที่จะโตไปอย่างมีคุณภาพ	กองการศึกษาฯ	โรงเรียนวัดมณีสวรรค์
๘.	อุดหนุนโครงการมณีสรรค์เกมส์	เพื่อให้นักเรียนได้รับการพัฒนาทางด้านร่างกาย จิตใจ สติปัญญาและสังคม	เด็กนักเรียน จำนวน ๑๐๐ คน	๕,๐๐๐ (อบต.)	๕,๐๐๐ (อบต.)	๕,๐๐๐ (อบต.)	๕,๐๐๐ (อบต.)	นักเรียนมีสุขภาพร่างกายแข็งแรง	เด็กนักเรียนมีสุขภาพแข็งแรงและห่างไกลยาเสพติด	กองการศึกษาฯ	โรงเรียนวัดมณีสวรรค์

ที่	โครงการ	วัตถุประสงค์	เป้าหมาย (ผลผลิตของโครงการ)	งบประมาณและที่ผ่านมา				ตัวชี้วัด (KPI)	ผลที่คาดว่าจะได้รับ	หน่วยงาน รับผิดชอบหลัก	หน่วยงานที่ ขอรับเงิน อุดหนุน
				๒๕๖๑ (บาท)	๒๕๖๒ (บาท)	๒๕๖๓ (บาท)	๒๕๖๔ (บาท)				
๙.	อุดหนุนโครงการกีฬาต้านยาเสพติด	เพื่อส่งเสริมให้นักเรียนป้องกันตนเองจากสิ่งเสพติด	นักเรียนโรงเรียนเทพสุวรรณชาฎวิทยา จำนวน ๓๕๐ คน ครู ๒๘ คน	๕๐,๐๐๐ (อบต.)	๕๐,๐๐๐ (อบต.)	๕๐,๐๐๐ (อบต.)	๕๐,๐๐๐ (อบต.)	นักเรียนทุกคน ครูทุกตำรงชีวิต อยู่ในสังคมได้อย่างมีความสุข	นักเรียนมีสุขภาพร่างกายแข็งแรงและไม่ยุ่งเกี่ยวกับยาเสพติด	กองการศึกษาฯ	โรงเรียนเทพสุวรรณชาฎวิทยา
๑๐.	อุดหนุนอาหารกลางวันแก่นักเรียน	เพื่อให้เด็กนักเรียนได้รับอาหารกลางวันทุกคน	สนับสนุนค่าอาหารกลางวันให้นักเรียนในสังกัด สพฐ.	๑,๖๐๐,๐๐๐ (อบต./กรมฯ)	๑,๖๐๐,๐๐๐ (อบต./กรมฯ)	๑,๖๐๐,๐๐๐ (อบต./กรมฯ)	๑,๖๐๐,๐๐๐ (อบต./กรมฯ)	เด็กนักเรียนได้รับอาหารกลางวันครบทุกคน	เด็กนักเรียนได้รับอาหารกลางวันครบทุกคน	กองการศึกษาฯ	โรงเรียนวัดเทพประสิทธิ์คณาวาส และโรงเรียนวัดมณีสรณ์
รวม	๑๐ โครงการ	-	-	๑,๘๘๔,๐๐๐	๑,๘๘๔,๐๐๐	๑,๘๘๔,๐๐๐	๑,๘๘๔,๐๐๐	-	-	-	-

๕.๒ แผนงาน การศาสนาวัฒนธรรมและนันทนาการ

ที่	โครงการ	วัตถุประสงค์	เป้าหมาย (ผลผลิตของโครงการ)	งบประมาณและที่ผ่านมา				ตัวชี้วัด (KPI)	ผลที่คาดว่าจะได้รับ	หน่วยงาน รับผิดชอบหลัก	หน่วยงานที่ ขอรับเงิน อุดหนุน
				๒๕๖๑ (บาท)	๒๕๖๒ (บาท)	๒๕๖๓ (บาท)	๒๕๖๔ (บาท)				
๑.	โครงการอุดหนุนอุทยาน ร.๒	เพื่อสนับสนุนประเพณี ศิลปะและวัฒนธรรมของจังหวัดสมุทรสงคราม	สนับสนุนการดำเนินกิจกรรมของมูลนิธิอุทยาน ร.๒	๕๐,๐๐๐ (อบต.)	๕๐,๐๐๐ (อบต.)	๕๐,๐๐๐ (อบต.)	๕๐,๐๐๐ (อบต.)	สนับสนุนการดำเนินกิจกรรมของมูลนิธิอุทยาน ร.๒	ประชาชนมีส่วนร่วมในการเรียนรู้วัฒนธรรมศิลปะและประเพณี	สำนักงานปลัด	จังหวัดสมุทรสงคราม
๒.	โครงการอนุรักษ์ประเพณีและวัฒนธรรมไทยศาลตาขุน	เพื่ออนุรักษ์ประเพณีและวัฒนธรรมไทยอันดีงามให้คงอยู่ต่อไป	ประชาชนในตำบลท่าคาและร่วมกันงานประเพณีศาลตาขุนในวันสงกรานต์	๗,๐๐๐ (อบต.)	๗,๐๐๐ (อบต.)	๗,๐๐๐ (อบต.)	๗,๐๐๐ (อบต.)	ประชาชนได้ร่วมอนุรักษ์ประเพณีศาลตาขุน	ประชาชนมีความสามัคคีและอนุรักษ์ประเพณีให้คงอยู่สืบไป	สำนักงานปลัด	สภาวัฒนธรรมตำบลท่าคา
รวม	๒ โครงการ	-	-	๕๗,๐๐๐	๕๗,๐๐๐	๕๗,๐๐๐	๕๗,๐๐๐	-	-	-	-

ยุทธศาสตร์จังหวัดที่ ๓ สร้างเสริมและพัฒนาคุณภาพชีวิตของประชาชนและผู้สูงอายุให้มีความมั่นคง เข้มแข็ง สามารถดำรงชีวิตตามหลักปรัชญาของเศรษฐกิจพอเพียง

- ยุทธศาสตร์การพัฒนาของ อปท.ในเขตจังหวัดที่ ๒ การพัฒนาด้านสาธารณสุข การส่งเสริมคุณภาพชีวิต การศึกษา ศิลปะ การกีฬา วัฒนธรรม ประเพณี ภูมิปัญญาท้องถิ่น

๗. ยุทธศาสตร์ การพัฒนาด้านสาธารณสุข

๗.๑ แผนงาน สร้างความเข้มแข็งของชุมชน

ที่	โครงการ	วัตถุประสงค์	เป้าหมาย (ผลผลิตของโครงการ)	งบประมาณและที่ผ่านมา				ตัวชี้วัด (KPI)	ผลที่คาดว่าจะได้รับ	หน่วยงาน รับผิดชอบหลัก	หน่วยงานที่ ขอรับเงิน อุดหนุน
				๒๕๖๑ (บาท)	๒๕๖๒ (บาท)	๒๕๖๓ (บาท)	๒๕๖๔ (บาท)				
๑.	อุดหนุนโครงการผู้สูงอายุ	เพื่อสนับสนุนการจัดกิจกรรมของผู้สูงอายุ	ผู้สูงอายุในเขตตำบลท่าคา	๑๒๐,๐๐๐ (อบต.)	๑๒๐,๐๐๐ (อบต.)	๑๒๐,๐๐๐ (อบต.)	๑๒๐,๐๐๐ (อบต.)	ผู้สูงอายุได้รับการดูแลอย่างทั่วถึง	ผู้สูงอายุได้รับการดูแลอย่างต่อเนื่อง	กองสาธารณสุขและสิ่งแวดล้อม	ชมรมผู้สูงอายุตำบลท่าคา
รวม	๑ โครงการ	-	-	๑๒๐,๐๐๐	๑๒๐,๐๐๐	๑๒๐,๐๐๐	๑๒๐,๐๐๐	-	-	-	-

๗.๒ แผนงาน สาธารณสุข

ที่	โครงการ	วัตถุประสงค์	เป้าหมาย (ผลผลิตของโครงการ)	งบประมาณและที่ผ่านมา				ตัวชี้วัด (KPI)	ผลที่คาดว่าจะได้รับ	หน่วยงาน รับผิดชอบหลัก	หน่วยงานที่ ขอรับเงิน อุดหนุน
				๒๕๖๑ (บาท)	๒๕๖๒ (บาท)	๒๕๖๓ (บาท)	๒๕๖๔ (บาท)				
๑.	โครงการสนับสนุนการดำเนินงานตามโครงการของศูนย์สาธารณสุขมูลฐานประจำหมู่บ้านในเขต อบต.ท่าคา	เพื่อเป็นค่าดำเนินงานของ อสม.ประจำหมู่บ้าน	อุดหนุนสาธารณสุขมูลฐานจำนวน ๑๒ หมู่บ้าน	๙๐,๐๐๐ (อบต.)	๙๐,๐๐๐ (อบต.)	๙๐,๐๐๐ (อบต.)	๙๐,๐๐๐ (อบต.)	คุณภาพชีวิตของประชาชนดีขึ้น	งานสาธารณสุขมูลฐานได้รับการพัฒนาและการแก้ไขปัญหาของชุมชน	กองสาธารณสุขและสิ่งแวดล้อม	อสม.ประจำหมู่บ้าน
รวม	๑ โครงการ	-	-	๙๐,๐๐๐	๙๐,๐๐๐	๙๐,๐๐๐	๙๐,๐๐๐	-	-	-	-

๗.๓ แผนงาน งบกลาง

ที่	โครงการ	วัตถุประสงค์	เป้าหมาย (ผลผลิตของโครงการ)	งบประมาณและที่ผ่านมา				ตัวชี้วัด (KPI)	ผลที่คาดว่าจะได้รับ	หน่วยงาน รับผิดชอบหลัก	หน่วยงานที่ ขอรับเงิน อุดหนุน
				๒๕๖๑ (บาท)	๒๕๖๒ (บาท)	๒๕๖๓ (บาท)	๒๕๖๔ (บาท)				
๑.	โครงการหลักประกันสุขภาพ ในระดับท้องถิ่นหรือพื้นที่	เพื่อเป็นค่าใช้จ่ายใน การสนับสนุนและ ส่งเสริมการการ จัดบริการในด้าน สร้างเสริมสุขภาพ การป้องกันโรค การ ฟื้นฟูสภาพของ หน่วยบริการ	ประชากรกลุ่มเป้าหมาย ๕ กลุ่ม คือกลุ่มแม่และเด็ก กลุ่มผู้สูงอายุ กลุ่มผู้พิการ กลุ่มผู้ประกอบอาชีพที่มี ความเสี่ยง และกลุ่มผู้ป่วย โรคเรื้อรังที่อยู่ในชุมชน	๓๐๐,๐๐๐ (สปสช./ อบต.)	๓๐๐,๐๐๐ (สปสช./ อบต.)	๓๐๐,๐๐๐ (สปสช./ อบต.)	๓๐๐,๐๐๐ (สปสช./ อบต.)	ประชาชนในพื้นที่ได้การ ส่งเสริมสุขภาพ ทุกคน	ประชาชนในเขต องค์กรปกครอง ส่วนท้องถิ่น ได้รับบริการ หลักประกัน สุขภาพอย่าง ทั่วถึงและเท่า เทียมกัน	สำนักงานปลัด	สปสช.
รวม	๑ โครงการ	-	-	๓๐๐,๐๐๐	๓๐๐,๐๐๐	๓๐๐,๐๐๐	๓๐๐,๐๐๐	-	-	-	-

ยุทธศาสตร์จังหวัดที่ ๕ สร้างเสริมประสิทธิภาพการบริหารจัดการภาครัฐให้ทันต่อการเปลี่ยนแปลงของสังคมไทยและสังคมโลก

- ยุทธศาสตร์การพัฒนาของ อปท.ในเขตจังหวัดที่ ๖ การพัฒนาด้านการบริหารกิจการบ้านเมืองและสังคมที่ดี

๘. ยุทธศาสตร์ การพัฒนาด้านการเมือง การบริหาร การปกครอง

๘.๑ แผนงาน บริหารงานทั่วไป

ที่	โครงการ	วัตถุประสงค์	เป้าหมาย (ผลผลิตของโครงการ)	งบประมาณและที่ผ่านมา				ตัวชี้วัด (KPI)	ผลที่คาดว่าจะได้รับ	หน่วยงาน รับผิดชอบหลัก	หน่วยงานที่ ขอรับเงิน อุดหนุน
				๒๕๖๑ (บาท)	๒๕๖๒ (บาท)	๒๕๖๓ (บาท)	๒๕๖๔ (บาท)				
๑.	อุดหนุนศูนย์รวมข้อมูลข่าวสารการจัดซื้อจัดจ้างขององค์การบริหารส่วนตำบลระดับอำเภอ	เพื่อเป็นค่าใช้จ่ายในการบริหารศูนย์รวมข้อมูลข่าวสารในการจัดซื้อจัดจ้าง	อุดหนุนการบริหารศูนย์รวมข้อมูลข่าวสารการซื้อหรือการจัดซื้อจัดจ้างขององค์การบริหารส่วนตำบลระดับอำเภอให้ อปท.ที่ดำเนินการจัดซื้อจัดจ้าง	๒๐,๐๐๐ (อบต.)	๒๐,๐๐๐ (อบต.)	๒๐,๐๐๐ (อบต.)	๒๐,๐๐๐ (อบต.)	ศูนย์ข้อมูลข่าวสารจัดซื้อจัดจ้างขององค์การบริหารส่วนตำบลระดับอำเภอมีความเรียบร้อยและโปร่งใส	ประชาชนมีส่วนร่วมในการจัดซื้อจัดจ้าง	สำนักงานปลัด	อปท. ในเขตอำเภออัมพวา
รวม	๑ โครงการ	-	-	๒๐,๐๐๐	๒๐,๐๐๐	๒๐,๐๐๐	๒๐,๐๐๐	-	-	-	-

รายละเอียดโครงการพัฒนา
แผนพัฒนาท้องถิ่นสี่ปี (พ.ศ.๒๕๖๑ - ๒๕๖๔)
สำหรับ ประสานโครงการพัฒนาองค์การบริหารส่วนจังหวัด
องค์การบริหารส่วนตำบลท่าคา

ก. ยุทธศาสตร์จังหวัดที่ ๓ สร้างเสริมและพัฒนาคุณภาพชีวิตของประชาชนและสังคมสมุทรสงครามมีความเข้มแข็งและดำรงชีวิตตามหลักปรัชญาเศรษฐกิจพอเพียง

ข. ยุทธศาสตร์การพัฒนาขององค์กรปกครองส่วนท้องถิ่นในเขตจังหวัดที่ ๑ การพัฒนาด้านโครงสร้างพื้นฐาน

๑. ยุทธศาสตร์ การพัฒนาด้านโครงสร้างพื้นฐาน

๑.๑ แผนงาน เคหะและชุมชน

ที่	โครงการ	วัตถุประสงค์	เป้าหมาย (ผลผลิตของโครงการ)	งบประมาณและที่ผ่านมา				ตัวชี้วัด (KPI)	ผลที่คาดว่าจะได้รับ	หน่วยงาน รับผิดชอบหลัก
				๒๕๖๑ (บาท)	๒๕๖๒ (บาท)	๒๕๖๓ (บาท)	๒๕๖๔ (บาท)			
๑.	ปรับปรุงถนนผิวจราจรคอนกรีตเสริมเหล็กบ้านคลองขุดเจ๊ก หมู่ที่ ๑๒ ต.ท่าคา อ.อัมพวา เชื่อมหมู่ที่ ๔ ต.นางตะเคียน อ.เมือง จ.สมุทรสงคราม	เพื่อใช้ในการคมนาคม	ขนาดกว้าง ๕.๐๐ เมตร ระยะทางยาว ๙๐๐ เมตร หนา ๐.๑๕ เมตร หรือมีพื้นที่ดำเนินการไม่น้อยกว่า ๔,๕๐๐ ตารางเมตร พร้อมลงไหล่ทาง หินคลุก ข้างละ ๐.๕๐ เมตร	๒,๙๔๐,๐๐๐	-	-	-	ได้ถนนผิวจราจรคอนกรีตเสริมเหล็กที่มีมาตรฐาน	ประชาชนได้รับความสะดวกและมีความปลอดภัยมากขึ้น	อบจ.สส.
๒.	ก่อสร้างหลังคาคลุมลานเอนกประสงค์บริเวณโรงเรียนเทพสุวรรณชาฎยวิทยา หมู่ที่ ๑ ต.ท่าคา อ.อัมพวา จ.สมุทรสงคราม	เพื่อใช้เป็นสถานที่จัดกิจกรรมทางด้านวัฒนธรรมและกิจกรรมอื่นๆ	ขนาดกว้าง ๑๕.๐๐ เมตร ยาว ๔๖.๐๐ เมตร จำนวน ๑ แห่ง	-	๓,๔๕๐,๐๐๐	-	-	มีสถานที่ในการจัดกิจกรรมที่ได้มาตรฐาน	ประชาชนมีสถานที่ในการทำกิจกรรม	อบจ.สส.
๓.	ก่อสร้างถนนผิวจราจรแอสฟัลต์ติกคอนกรีต หมู่ที่ ๑๒ ต.ท่าคา อ.อัมพวา เชื่อมหมู่ที่ ๔ ต.นางตะเคียน อ.เมือง จ.สมุทรสงคราม	เพื่อใช้ในการคมนาคม	ขนาดกว้าง ๕.๐๐ เมตร ระยะทางยาว ๙๕๐ เมตร หนา ๐.๐๕ เมตร หรือมีพื้นที่ดำเนินการลาดยางไม่น้อยกว่า ๔,๗๕๐ ตารางเมตร	-	-	๓,๕๐๐,๐๐๐	-	ได้ถนนผิวจราจรลาดยางที่ได้มาตรฐาน	ประชาชนได้รับความสะดวกและมีความปลอดภัยมากขึ้น	อบจ.สส.

ที่	โครงการ	วัตถุประสงค์	เป้าหมาย (ผลผลิตของโครงการ)	งบประมาณและที่ผ่านมา				ตัวชี้วัด (KPI)	ผลที่คาดว่าจะได้รับ	หน่วยงาน รับผิดชอบหลัก
				๒๕๖๑ (บาท)	๒๕๖๒ (บาท)	๒๕๖๓ (บาท)	๒๕๖๔ (บาท)			
๔.	ก่อสร้างศาลาเอนกประสงค์ บริเวณวัดเทพประสิทธิ์คณาวาส หมู่ที่ ๑ ต.ท่าคา อ.อัมพวา จ.สมุทรสงคราม	เพื่อใช้เป็นสถานที่ จัดกิจกรรมทางด้าน วัฒนธรรมหรือ กิจกรรมอื่นๆ	ขนาดกว้าง ๑๖.๐๐ เมตร ยาว ๓๓.๐๐ เมตร พร้อมราง ระบายน้ำ คสล. รูปตัวยู ขนาด กว้าง ๐.๓๐ เมตร ยาว ๔๖.๐๐ เมตร	-	-	-	๓,๐๐๐,๐๐๐	ได้ศาลาเอนกประสงค์ ที่ได้มาตรฐาน	ประชาชนได้ใช้จัด กิจกรรมสาธารณะ ทางด้านวัฒนธรรม หรือด้านอื่นๆ	อบจ.สส.
รวม	๔ โครงการ	-	-	๒,๙๔๐,๐๐๐	๓,๔๕๐,๐๐๐	๓,๕๐๐,๐๐๐	๓,๐๐๐,๐๐๐	-	-	-

รายละเอียดโครงการพัฒนา
แผนพัฒนาท้องถิ่นสี่ปี (พ.ศ.๒๕๖๑ - ๒๕๖๔)
สำหรับ ประสานโครงการพัฒนาองค์การบริหารส่วนจังหวัด
องค์การบริหารส่วนตำบลท่าคา

ก. ยุทธศาสตร์จังหวัดที่ ๓ สร้างเสริมและพัฒนาคุณภาพชีวิตของประชาชนและสังคมสมุทรสงครามมีความเข้มแข็งและดำรงชีวิตตามหลักปรัชญาเศรษฐกิจพอเพียง

ข. ยุทธศาสตร์การพัฒนาขององค์กรปกครองส่วนท้องถิ่นในเขตจังหวัดที่ ๑ การพัฒนาด้านโครงสร้างพื้นฐาน

๑. ยุทธศาสตร์ การพัฒนาด้านโครงสร้างพื้นฐาน

๑.๑ แผนงาน เคหะและชุมชน

ที่	โครงการ	วัตถุประสงค์	เป้าหมาย (ผลผลิตของโครงการ)	งบประมาณและที่ผ่านมา				ตัวชี้วัด (KPI)	ผลที่คาดว่าจะได้รับ	หน่วยงาน รับผิดชอบหลัก
				๒๕๖๑ (บาท)	๒๕๖๒ (บาท)	๒๕๖๓ (บาท)	๒๕๖๔ (บาท)			
๑.	ปรับปรุงถนนผิวจราจรคอนกรีตเสริมเหล็กบ้านคลองขุดเจ๊ก หมู่ที่ ๑๒ ต.ท่าคา อ.อัมพวา เชื่อมหมู่ที่ ๔ ต.นางตะเคียน อ.เมือง จ.สมุทรสงคราม	เพื่อใช้ในการคมนาคม	ขนาดกว้าง ๕.๐๐ เมตร ระยะทางยาว ๙๐๐ เมตร หนา ๐.๑๕ เมตร หรือมีพื้นที่ดำเนินการไม่น้อยกว่า ๔,๕๐๐ ตารางเมตร พร้อมลงไหล่ทาง หินคลุก ข้างละ ๐.๕๐ เมตร	๒,๙๔๐,๐๐๐	-	-	-	ได้ถนนผิวจราจรคอนกรีตเสริมเหล็กที่มีมาตรฐาน	ประชาชนได้รับความสะดวกและมีความปลอดภัยมากขึ้น	อบจ.สส.
๒.	ก่อสร้างหลังคาคลุมลานเอนกประสงค์บริเวณโรงเรียนเทพสุวรรณชาฎยวิทยา หมู่ที่ ๑ ต.ท่าคา อ.อัมพวา จ.สมุทรสงคราม	เพื่อใช้เป็นสถานที่จัดกิจกรรมทางด้านวัฒนธรรมและกิจกรรมอื่นๆ	ขนาดกว้าง ๑๕.๐๐ เมตร ยาว ๔๖.๐๐ เมตร จำนวน ๑ แห่ง	-	๓,๔๕๐,๐๐๐	-	-	มีสถานที่ในการจัดกิจกรรมที่ได้มาตรฐาน	ประชาชนมีสถานที่ในการทำกิจกรรม	อบจ.สส.
๓.	ก่อสร้างถนนผิวจราจรแอสฟัลท์ติกคอนกรีต หมู่ที่ ๑๒ ต.ท่าคา อ.อัมพวา เชื่อมหมู่ที่ ๔ ต.นางตะเคียน อ.เมือง จ.สมุทรสงคราม	เพื่อใช้ในการคมนาคม	ขนาดกว้าง ๕.๐๐ เมตร ระยะทางยาว ๙๕๐ เมตร หนา ๐.๐๕ เมตร หรือมีพื้นที่ดำเนินการลาดยางไม่น้อยกว่า ๔,๗๕๐ ตารางเมตร	-	-	๓,๕๐๐,๐๐๐	-	ได้ถนนผิวจราจรลาดยางที่ได้มาตรฐาน	ประชาชนได้รับความสะดวกและมีความปลอดภัยมากขึ้น	อบจ.สส.

ที่	โครงการ	วัตถุประสงค์	เป้าหมาย (ผลผลิตของโครงการ)	งบประมาณและที่ผ่านมา				ตัวชี้วัด (KPI)	ผลที่คาดว่าจะได้รับ	หน่วยงาน รับผิดชอบหลัก
				๒๕๖๑ (บาท)	๒๕๖๒ (บาท)	๒๕๖๓ (บาท)	๒๕๖๔ (บาท)			
๔.	ก่อสร้างศาลาเอนกประสงค์ บริเวณวัดเทพประสิทธิ์คณาวาส หมู่ที่ ๑ ต.ท่าคา อ.อัมพวา จ.สมุทรสงคราม	เพื่อใช้เป็นสถานที่ จัดกิจกรรมทางด้าน วัฒนธรรมหรือ กิจกรรมอื่นๆ	ขนาดกว้าง ๑๖.๐๐ เมตร ยาว ๓๓.๐๐ เมตร พร้อมวาง ระบายน้ำ คสล. รูปตัวยู ขนาด กว้าง ๐.๓๐ เมตร ยาว ๔๖.๐๐ เมตร	-	-	-	๓,๐๐๐,๐๐๐	ได้ศาลาเอนกประสงค์ ที่ได้มาตรฐาน	ประชาชนได้ใช้จัด กิจกรรมสาธารณะ ทางด้านวัฒนธรรม หรือด้านอื่นๆ	อบจ.สส.
รวม	๔ โครงการ	-	-	๒,๙๔๐,๐๐๐	๓,๔๕๐,๐๐๐	๓,๕๐๐,๐๐๐	๓,๐๐๐,๐๐๐	-	-	-

**รายละเอียดโครงการพัฒนา
แผนพัฒนาท้องถิ่นสี่ปี (พ.ศ.๒๕๖๑ - ๒๕๖๔)
สำหรับ ประสานโครงการพัฒนาจังหวัด
องค์การบริหารส่วนตำบลท่าคา**

ก. ยุทธศาสตร์จังหวัดที่ ๑ ส่งเสริมและพัฒนาให้เป็นศูนย์กลางการท่องเที่ยวเชิงอนุรักษ์และวัฒนธรรมที่สอดคล้องกับวิถีชีวิตอย่างยั่งยืน

ข. ยุทธศาสตร์การพัฒนาขององค์การปกครองส่วนท้องถิ่นในเขตจังหวัดที่ ๔ การพัฒนาและการส่งเสริมเกษตรกรรม การลงทุน พาณิชยกรรมและการท่องเที่ยว

๑. ยุทธศาสตร์ การพัฒนาด้านการท่องเที่ยว

๑.๑ แผนงาน เเคะและชุมชน

ที่	โครงการ	วัตถุประสงค์	เป้าหมาย (ผลผลิตของโครงการ)	งบประมาณและที่ผ่านมา				ตัวชี้วัด (KPI)	ผลที่คาดว่าจะได้รับ	หน่วยงาน รับผิดชอบหลัก
				๒๕๖๑ (บาท)	๒๕๖๒ (บาท)	๒๕๖๓ (บาท)	๒๕๖๔ (บาท)			
๑.	โครงการก่อสร้างร้านค้าชุมชน ตลาดน้ำท่าคา หมู่ที่ ๒	เพื่อใช้เป็นสถานที่ ในการจำหน่ายสินค้า การเกษตร	ขนาดกว้าง ๓.๐๐ เมตร ยาว ๘.๐๐ เมตร จำนวน ๑ หลัง	๕๔๐,๐๐๐ (จ.สส.)	๕๔๐,๐๐๐ (จ.สส.)	๕๔๐,๐๐๐ (จ.สส.)	๕๔๐,๐๐๐ (จ.สส.)	ร้านค้าชุมชนสำหรับ จำหน่ายสินค้า การเกษตร	ประชาชนมีสถานที่ จำหน่ายสินค้าการ เกษตร	กองช่าง
๒.	โครงการก่อสร้างถนนผิวจราจร แอสฟัลต์ติกคอนกรีต สายหมู่ ที่ ๒ (ทางเข้าบ้านรัชกาลที่ ๕ เสด็จประภาส)	เพื่อใช้ในการ คมนาคม	ขนาดกว้าง ๕.๐๐ เมตร ระยะทางยาว ๕๘๐ เมตร หนา ๐.๐๕ เมตร หรือมีพื้นที่ ดำเนินการลาดยางไม่น้อยกว่า ๒,๙๐๐ ตารางเมตร พร้อม ก่อสร้างสะพานท่อ คสล. จำนวน ๒ แห่ง และวางท่อ ระบายน้ำ คสล.	๔,๒๐๖,๐๐๐ (จ.สส.)	๔,๒๐๖,๐๐๐ (จ.สส.)	๔,๒๐๖,๐๐๐ (จ.สส.)	๔,๒๐๖,๐๐๐ (จ.สส.)	ได้ถนนผิวจราจร แอสฟัลต์ติกคอนกรีต ที่ได้มาตรฐาน	ประชาชนได้รับความ สะดวกและปลอดภัย มากขึ้น	กองช่าง

รายละเอียดโครงการพัฒนา
แผนพัฒนาท้องถิ่นสี่ปี (พ.ศ.๒๕๖๑ - ๒๕๖๔)
สำหรับ โครงการพัฒนาที่องค์กรปกครองส่วนท้องถิ่นดำเนินการโดยไม่ใช้งบประมาณ
องค์การบริหารส่วนตำบลท่าคา

ก. ยุทธศาสตร์จังหวัดที่ ๔ สร้างเสริมประสิทธิภาพในการบริหารจัดการทรัพยากรธรรมชาติและสิ่งแวดล้อม

ข. ยุทธศาสตร์การพัฒนาขององค์กรปกครองส่วนท้องถิ่นในเขตจังหวัดที่ ๖ การพัฒนาด้านบริหารกิจการบ้านเมืองและสังคมที่ดี

๑. ยุทธศาสตร์ การพัฒนาด้านการเมืองการบริหารการปกครอง

๑.๑ แผนงาน สร้างความเข้มแข็งของชุมชน

ที่	โครงการ	วัตถุประสงค์	เป้าหมาย (ผลผลิตของโครงการ)	งบประมาณและที่ผ่านมา				ตัวชี้วัด (KPI)	ผลที่คาดว่าจะได้รับ	หน่วยงาน รับผิดชอบหลัก
				๒๕๖๑ (บาท)	๒๕๖๒ (บาท)	๒๕๖๓ (บาท)	๒๕๖๔ (บาท)			
๑.	Big Cleaning Day	เพื่อร่วมกันพัฒนาองค์กรและเสริมสร้างความสามัคคีในองค์กร	ทำความสะอาดสถานที่ทำงาน	-	-	-	-	สถานที่ทำงานมีความสะอาดและเรียบร้อย	เกิดความสามัคคีในองค์กร	สำนักงานปลัด/ กองคลัง/ กองช่าง
๒.	พัฒนาสิ่งแวดล้อมในพื้นที่	เพื่อร่วมกันพัฒนาพื้นที่ ตัดแต่งตัดไม้ริมถนน	ตัดหญ้าและกิ่งไม้ข้างทางและริมถนน	-	-	-	-	ถนนมีความสะอาดและเรียบร้อย	ถนนมีความสะอาดและสวยงาม	กองสาธารณสุขและสิ่งแวดล้อม
รวม	๒ โครงการ	-	-	-	-	-	-	-	-	-

ส่วนที่ ๔
การนำแผนพัฒนาท้องถิ่นสู่ปฏิบัติการปฏิบัติ

๑. ยุทธศาสตร์การพัฒนาและแผนงาน

ที่	ยุทธศาสตร์	ด้าน	แผนงาน	หน่วยงาน	หน่วยงาน สนับสนุน
๑.	ยุทธศาสตร์การพัฒนาด้านโครงสร้างพื้นฐาน	ด้านบริการชุมชนและสังคม	แผนงานเคหะและชุมชน	กองช่าง	กองคลัง
๒.	ยุทธศาสตร์การพัฒนาด้านเศรษฐกิจ	ด้านบริการชุมชนและสังคม	แผนงานสร้างความเข้มแข็งของชุมชน	สำนักงานปลัด	กองคลัง
		ด้านการเศรษฐกิจ	แผนงานการเกษตร	สำนักงานปลัด	กองคลัง
		ด้านบริหารทั่วไป	แผนงานบริหารงานทั่วไป	สำนักงานปลัด	กองคลัง
๓.	ยุทธศาสตร์การพัฒนาด้านสังคม	ด้านบริการชุมชนและสังคม	แผนงานการศาสนาวัฒนธรรมและนันทนาการ	สำนักงานปลัด	กองคลัง/กองช่าง
			แผนงานสร้างความเข้มแข็งของชุมชน	สำนักงานปลัด	กองคลัง
			แผนงานสังคมสงเคราะห์	สำนักงานปลัด	กองคลัง
		ด้านการดำเนินงานอื่น	แผนงานงบกลาง	สำนักงานปลัด	กองคลัง
		ด้านบริหารทั่วไป	แผนงานการรักษาความสงบภายใน	สำนักงานปลัด	กองคลัง
๔.	ยุทธศาสตร์การพัฒนาด้านทรัพยากรธรรมชาติและสิ่งแวดล้อม	ด้านบริหารทั่วไป	แผนงานบริหารงานทั่วไป	สำนักงานปลัด/ กองช่าง	กองสาธารณสุขและ สิ่งแวดล้อม
		ด้านบริการชุมชนและสังคม	แผนงานเคหะและชุมชน	กองช่าง	สำนักงานปลัด
๕.	ยุทธศาสตร์การพัฒนาด้านการศึกษา ศาสนา และวัฒนธรรม	ด้านบริการชุมชนและสังคม	แผนงานการศึกษา	กองการศึกษา/ สำนักงานปลัด	กองช่าง/กองคลัง
			แผนงานสร้างความเข้มแข็งของชุมชน	สำนักงานปลัด	กองคลัง
			แผนงานการศาสนาวัฒนธรรมและนันทนาการ	สำนักงานปลัด	กองคลัง
		ด้านบริหารทั่วไป	แผนงานบริหารงานทั่วไป	สำนักงานปลัด	กองคลัง

ที่	ยุทธศาสตร์	ด้าน	แผนงาน	หน่วยงาน	หน่วยงาน สนับสนุน
๖.	ยุทธศาสตร์การพัฒนาด้านการท่องเที่ยว	ด้านบริการชุมชนและสังคม	แผนงานเคหะและชุมชน	กองช่าง	สำนักงานปลัด
		ด้านบริหารทั่วไป	แผนงานบริหารงานทั่วไป		
๗.	ยุทธศาสตร์การพัฒนาด้านสาธารณสุข	ด้านบริการชุมชนและสังคม	แผนงานสาธารณสุข	สำนักงานปลัด	กองสาธารณสุขและ สิ่งแวดล้อม
			แผนงานสร้างความเข้มแข็งของชุมชน	สำนักงานปลัด	กองคลัง
		ด้านการดำเนินงานอื่น	แผนงานงบกลาง	สำนักงานปลัด	กองคลัง
๘.	ยุทธศาสตร์การพัฒนาด้านการเมือง การบริหาร การปกครอง	ด้านบริหารทั่วไป	แผนงานบริหารงานทั่วไป	สำนักงานปลัด/ กองคลัง/กองช่าง	กองสาธารณสุขและ สิ่งแวดล้อม
		ด้านบริการชุมชนและสังคม	แผนงานสร้างความเข้มแข็งของชุมชน	สำนักงานปลัด	กองคลัง
			แผนงานเคหะและชุมชน	กองช่าง	กองคลัง
รวม	๘ ยุทธศาสตร์	๔ ด้าน	๑๐ แผนงาน	๔ หน่วยงาน	๕ หน่วยงาน

บัญชีสรุปโครงการพัฒนา
แผนพัฒนาท้องถิ่นสี่ปี (พ.ศ.๒๕๖๑-๒๕๖๔)
องค์การบริหารส่วนตำบลท่าคา

ยุทธศาสตร์	ปี ๒๕๖๑		ปี ๒๕๖๒		ปี ๒๕๖๓		ปี ๒๕๖๔		รวม ๔ ปี	
	จำนวนโครงการ	งบประมาณ (บาท)	จำนวนโครงการ	งบประมาณ (บาท)	จำนวนโครงการ	งบประมาณ (บาท)	จำนวนโครงการ	งบประมาณ (บาท)	จำนวนโครงการ	งบประมาณ (บาท)
๑) ยุทธศาสตร์ การพัฒนาด้านโครงสร้างพื้นฐาน										
๑.๑ แผนงาน เคหะและชุมชน	๒๑	๙,๕๙๗,๐๐๐	๒๑	๘,๔๗๘,๐๐๐	๒๑	๘,๕๒๘,๐๐๐	๒๑	๘,๐๒๘,๐๐๐	๘๔	๓๔,๖๓๑,๐๐๐
รวม	๒๑	๙,๕๙๗,๐๐๐	๒๑	๘,๔๗๘,๐๐๐	๒๑	๘,๕๒๘,๐๐๐	๒๑	๘,๐๒๘,๐๐๐	๘๔	๓๔,๖๓๑,๐๐๐
๒) ยุทธศาสตร์ การพัฒนาด้านเศรษฐกิจ										
๒.๑ แผนงาน สร้างความเข้มแข็งของชุมชน	๔	๘๐,๐๐๐	๔	๘๐,๐๐๐	๔	๘๐,๐๐๐	๔	๘๐,๐๐๐	๑๖	๓๒๐,๐๐๐
๒.๒ แผนงาน การเกษตร	๔	๒๐๒,๐๐๐	๔	๒๐๒,๐๐๐	๔	๒๐๒,๐๐๐	๔	๒๐๒,๐๐๐	๑๖	๘๐๘,๐๐๐
๒.๓ แผนงาน บริหารงานทั่วไป	๑	๑๘,๐๐๐	๑	๑๘,๐๐๐	๑	๑๘,๐๐๐	๑	๑๘,๐๐๐	๔	๗๒,๐๐๐
รวม	๙	๓๐๐,๐๐๐	๙	๓๐๐,๐๐๐	๙	๓๐๐,๐๐๐	๙	๓๐๐,๐๐๐	๓๖	๑,๒๐๐,๐๐๐
๓) ยุทธศาสตร์ การพัฒนาด้านสังคม										
๓.๑ แผนงาน การศาสนาวัฒนธรรมและนันทนาการ	๓	๕๒๔,๐๐๐	๒	๒๘๐,๐๐๐	๒	๒๘๐,๐๐๐	๑	๑๕๐,๐๐๐	๘	๑,๒๓๔,๐๐๐
๓.๒ แผนงาน สร้างความเข้มแข็งของชุมชน	๖	๔๑๙,๐๐๐	๖	๔๑๙,๐๐๐	๖	๔๑๙,๐๐๐	๖	๔๑๙,๐๐๐	๒๔	๑,๖๗๖,๐๐๐
๓.๓ แผนงาน การรักษาความสงบภายใน	๖	๔๕๐,๐๐๐	๖	๔๕๐,๐๐๐	๖	๔๕๐,๐๐๐	๔	๔๕๐,๐๐๐	๒๒	๑,๘๐๐,๐๐๐
๓.๔ แผนงาน งบกลาง	๔	๑๐,๒๗๐,๐๐๐	๔	๑๑,๒๗๐,๐๐๐	๔	๑๒,๒๗๐,๐๐๐	๔	๑๒,๒๗๐,๐๐๐	๑๖	๔๖,๐๘๐,๐๐๐
๓.๕ แผนงาน สักมสงเคราะห์	๑	๒๐,๐๐๐	๑	๒๐,๐๐๐	๑	๒๐,๐๐๐	๑	๒๐,๐๐๐	๔	๘๐,๐๐๐
รวม	๒๐	๑๑,๖๘๓,๐๐๐	๑๙	๑๒,๔๓๙,๐๐๐	๑๙	๑๓,๔๓๙,๐๐๐	๑๖	๑๓,๓๐๙,๐๐๐	๗๔	๕๐,๘๗๐,๐๐๐
๔) ยุทธศาสตร์ การพัฒนาด้านทรัพยากรธรรมชาติและสิ่งแวดล้อม										
๔.๑ แผนงาน บริหารงานทั่วไป	๒	๒๐๐,๐๐๐	๒	๒๐๐,๐๐๐	๒	๒๐๐,๐๐๐	๒	๒๐๐,๐๐๐	๘	๘๐๐,๐๐๐
๔.๒ แผนงาน เคหะและชุมชน	๓	๔๗๐,๐๐๐	๓	๔๗๐,๐๐๐	๓	๔๗๐,๐๐๐	๓	๔๗๐,๐๐๐	๑๒	๑,๘๘๐,๐๐๐
รวม	๕	๖๗๐,๐๐๐	๕	๖๗๐,๐๐๐	๕	๖๗๐,๐๐๐	๕	๖๗๐,๐๐๐	๒๐	๒,๖๘๐,๐๐๐

ยุทธศาสตร์	ปี ๒๕๖๑		ปี ๒๕๖๒		ปี ๒๕๖๓		ปี ๒๕๖๔		รวม ๔ ปี	
	จำนวนโครงการ	งบประมาณ (บาท)	จำนวนโครงการ	งบประมาณ (บาท)	จำนวนโครงการ	งบประมาณ (บาท)	จำนวนโครงการ	งบประมาณ (บาท)	จำนวนโครงการ	งบประมาณ (บาท)
๕) ยุทธศาสตร์ การพัฒนาทางการศึกษา ศาสนาและวัฒนธรรม										
๕.๑ แผนงาน การศึกษา	๑๖	๓,๖๙๙,๐๐๐	๑๖	๓,๓๙๙,๐๐๐	๑๖	๓,๓๙๙,๐๐๐	๑๖	๓,๓๙๙,๐๐๐	๖๔	๑๓,๘๙๖,๐๐๐
๕.๒ แผนงาน สร้างความเข้มแข็งของชุมชน	๑	๒๐๐,๐๐๐	๑	๒๐๐,๐๐๐	๑	๒๐๐,๐๐๐	๑	๒๐๐,๐๐๐	๔	๘๐๐,๐๐๐
๕.๓ แผนงาน บริหารงานทั่วไป	๕	๒๔๕,๐๐๐	๕	๒๔๕,๐๐๐	๕	๒๔๕,๐๐๐	๕	๒๔๕,๐๐๐	๒๐	๙๘๐,๐๐๐
๕.๔ แผนงาน การศาสนาวัฒนธรรมและนันทนาการ	๒	๕๗,๐๐๐	๒	๕๗,๐๐๐	๒	๕๗,๐๐๐	๒	๕๗,๐๐๐	๘	๒๒๘,๐๐๐
รวม	๒๔	๔,๒๐๑,๐๐๐	๒๔	๓,๙๐๑,๐๐๐	๒๔	๓,๙๐๑,๐๐๐	๒๔	๓,๙๐๑,๐๐๐	๙๖	๑๕,๙๐๔,๐๐๐
๖) ยุทธศาสตร์ การพัฒนาการท่องเที่ยว										
๖.๑ แผนงาน เคหะและชุมชน	๕	๖,๑๔๖,๐๐๐	๔	๕,๙๔๖,๐๐๐	๔	๕,๙๔๖,๐๐๐	๔	๕,๙๔๖,๐๐๐	๑๗	๒๓,๙๘๔,๐๐๐
๖.๒ แผนงาน บริหารงานทั่วไป	๔	๓๖๐,๐๐๐	๔	๓๖๐,๐๐๐	๔	๓๖๐,๐๐๐	๔	๓๖๐,๐๐๐	๑๖	๑,๔๔๐,๐๐๐
รวม	๙	๖,๕๐๖,๐๐๐	๘	๖,๓๐๖,๐๐๐	๘	๖,๓๐๖,๐๐๐	๘	๖,๓๐๖,๐๐๐	๓๓	๒๕,๔๒๔,๐๐๐
๗) ยุทธศาสตร์ การพัฒนาด้านสาธารณสุข										
๗.๑ แผนงาน สาธารณสุข	๕	๒๑๕,๐๐๐	๕	๒๑๕,๐๐๐	๕	๒๑๕,๐๐๐	๕	๒๑๕,๐๐๐	๒๐	๘๖๐,๐๐๐
๗.๒ แผนงาน สร้างความเข้มแข็งของชุมชน	๑	๑๒๐,๐๐๐	๑	๑๒๐,๐๐๐	๑	๑๒๐,๐๐๐	๑	๑๒๐,๐๐๐	๔	๔๘๐,๐๐๐
๗.๓ แผนงาน งบกลาง	๑	๓๐๐,๐๐๐	๑	๓๐๐,๐๐๐	๑	๓๐๐,๐๐๐	๑	๓๐๐,๐๐๐	๔	๑,๒๐๐,๐๐๐
รวม	๗	๖๓๕,๐๐๐	๗	๖๓๕,๐๐๐	๗	๖๓๕,๐๐๐	๗	๖๓๕,๐๐๐	๒๘	๒,๕๔๐,๐๐๐
๘) ยุทธศาสตร์ การพัฒนาด้านการเมือง การบริหาร การปกครอง										
๘.๑ แผนงาน บริหารงานทั่วไป	๖	๑,๐๗๕,๐๐๐	๖	๑,๐๗๕,๐๐๐	๖	๑,๐๗๕,๐๐๐	๖	๑,๐๗๕,๐๐๐	๒๔	๔,๓๐๐,๐๐๐
๘.๒ แผนงาน สร้างความเข้มแข็งของชุมชน	๒	๔๗๐,๐๐๐	๒	๔๗๐,๐๐๐	๒	๔๗๐,๐๐๐	๒	๔๗๐,๐๐๐	๘	๑,๘๘๐,๐๐๐
๘.๓ แผนงาน เคหะและชุมชน	๒	๑๓,๒๐๐,๐๐๐	๑	๑๐๐,๐๐๐	-	-	-	-	๓	๑๓,๓๐๐,๐๐๐
รวม	๑๐	๑๔,๗๔๕,๐๐๐	๙	๑,๖๔๕,๐๐๐	๘	๑,๕๔๕,๐๐๐	๘	๑,๕๔๕,๐๐๐	๓๕	๑๙,๐๑๐,๐๐๐
รวมทั้งสิ้น	๑๐๕	๔๘,๓๓๗,๐๐๐	๑๐๒	๓๔,๓๗๔,๐๐๐	๑๐๑	๓๔,๓๒๔,๐๐๐	๙๘	๓๔,๖๙๔,๐๐๐	๔๐๖	๑๕๒,๒๕๙,๐๐๐

บัญชีครุภัณฑ์
แผนพัฒนาท้องถิ่นสี่ปี (พ.ศ.๒๕๖๑ - ๒๕๖๔)
องค์การบริหารส่วนตำบลท่าคา

ที่	แผนงาน	หมวด	ประเภท	วัตถุประสงค์	เป้าหมาย (ผลผลิตของครุภัณฑ์)	งบประมาณและที่ผ่านมา				หน่วยงาน รับผิดชอบหลัก
						๒๕๖๑ (บาท)	๒๕๖๒ (บาท)	๒๕๖๓ (บาท)	๒๕๖๔ (บาท)	
๑.	แผนงานการศึกษา วัฒนธรรมและนันทนาการ		ครุภัณฑ์กีฬา ครุภัณฑ์ไฟฟ้าและวิทยุ ครุภัณฑ์สำนักงาน ครุภัณฑ์โฆษณาและ เผยแพร่ ครุภัณฑ์คอมพิวเตอร์		กล้อง cctv เก้าอี้ กล้องถ่ายรูป เครื่องคอมพิวเตอร์พร้อม อุปกรณ์และเครื่องพิมพ์					สำนักงานปลัด กองช่าง กองช่าง กองช่าง สำนักงานปลัด
					รวม					